

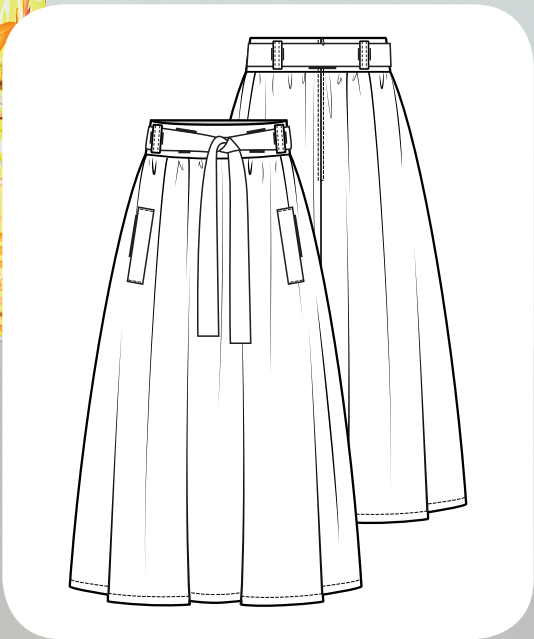

KM2204-06



KM2204-06



KM2204-05



# Belangrijk!

Voordat u verder gaat, eerst deze pagina goed lezen!

Voordat u begint met het printen van alle pagina's, print u eerst ALLEEN DEZE PAGINA.

Als u deze pagina heeft geprint, controleert u met behulp van een liniaal of het onderstaande vierkant exact 10 bij 10 cm is.

Zo niet, dan print u nogmaals alleen deze pagina, waarbij u controleert of u print op ware grootte (100%) en op het juiste papierformaat; A4 (210 x 297 mm).

Pas nadat u deze pagina heeft geprint en het vierkant exact 10 bij 10 cm is, print u met DEZELFDE INSTELLINGEN (ware grootte op A4 papier) de resterende pagina's.

Op één van de pagina's in het patroon is voor een laatste controle ook nog eenzelfde vierkant geplaatst.

Voordat u begint met het knippen en plakken van het patroon, controleert u ook nog of dit vierkant de juiste afmetingen heeft.

Zijn beide vierkanten exact 10 bij 10 cm, dan is het patroon juist geprint en kunt u beginnen met het knippen en plakken van het patroon.

Doet u voorgaande stappen niet, dan bestaat de kans dat het patroon qua maatvoering niet klopt.

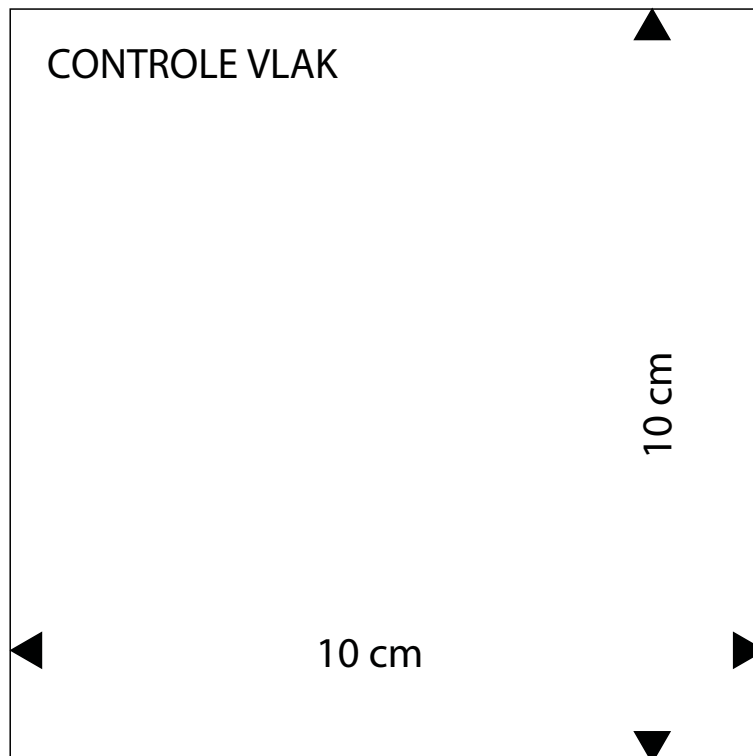



Heb je vragen over patronen uit het blad? Mail onze coupeuse: coupeuse@newskoolmedia.nl

## HOE TE BEGINNEN

### WELKE PATROONMAAT PAST BIJ JOU?

Let op: onze patronen zijn niet te vergelijken met confectionismaten. Het is daarom heel belangrijk om eerst de maten goed te meten voordat je begint.

- Knoop als uitgangspunt een bandje om de taille en laat dit tijdens het maatnemen zitten.
- Als je de maten genoteerd hebt, kun je vaststellen in welke kledingmaat je valt.
- Omcirkel in de maattabel de maten die het meest met de opgemeten maten overeenkomen. Meestal zullen de cirkeltjes in verschillende kolommen staan. Dat betekent dat voor verschillende kledingstukken andere maten gekozen moeten worden en dat soms de patronen iets aangepast moeten worden.
- Ga voor bovenstukken (bijvoorbeeld een jurk, blouse of jasje) uit van de bovenwijdte en voor een broek of rok van de heupwijdte. Vergelijk de gemeten lichaamsmaten altijd met de maattabel. Meet voor de volledigheid ook het patroon na. Let op: afhankelijk van het model is een toegang in het patroon verwerkt.
- Heb je een andere lichaamslengte dan aangegeven, dan kun je bij een klein verschil het patroon aanpassen door het korter of langer te maken.
- Heb je een andere cupmaat dan C? Pas het patroon dan aan. Kijk voor de uitleg in het handboek bij 'Patronen aanpassen'.

### JE MAAT NEMEN

Draag tijdens het meten alleen onderkleding en een goed passende bh. Zorg ervoor dat je het meetlint niet te strak aantrekt, het moet kunnen draaien/glijden.

### HOE MEET JE DE MATEN?

- **Lichaamslengte** Meet van boven op je hoofd tot op de grond.
- **Bovenwijdte** Meet rond de borst op het meest uitstekende gedeelte. Controleer of het meetlint goed horizontaal ligt.
- **Taillewijdte** Meet rond het smalste deel van je taille, over je navel heen. Reken  $\pm 2$  cm extra als je niet van een strakke taille houdt.
- **Heupwijdte** Leg de centimeter over het zwaarste deel van je billen of heupen. Zorg ervoor dat het meetlint horizontaal ligt.
- **Ruglengte** Meet van het knobbeltje in de nek tot op het bandje in de taille.
- **Bovenarmwijdte** Leg het meetlint rondom het zwaarste deel van de arm.
- **Schoudermouwlengte** Meet vanaf de hals via je gebogen elleboog naar 1 cm onder het polsgewricht.
- **Zithoogte** Ga rechtop op een vlakke stoel zitten. Meet vanaf de hoogte van de zijkant van je taille in een rechte lijn naar de zitting van je stoel. **Let op:** laat het meetlint niet in een bocht om je heupen lopen. Tip: gebruik een liniaal i.p.v. een meetlint.

De volgende maten staan niet in de maattabel maar zijn wel belangrijk.

- **Binnenbeenlengte** Meet vanaf het kruis naar de grond.
- **Bovenbeenwijdte** Meet rondom over het zwaarste deel van het bovenbeen.
- **Achterlengte** Meet van het knobbeltje in de nek tot de zoom.
- **Roklengte** Meet van het bandje in de taille tot de zoom. De tailleband wordt niet meegerekend.

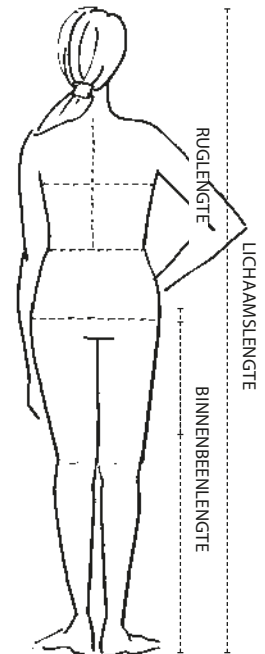
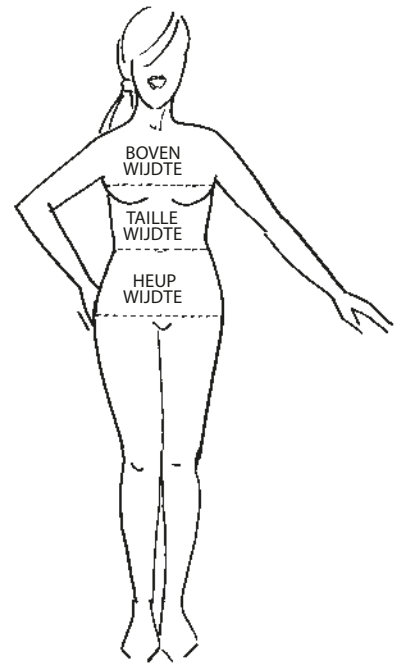

## PATROONMAAT VROUWEN LICHAAMSLENGTE 172 CM EN CUPMAAT C

Maat	34	36	38	40	42	44	46	48	50	52	54	56
	S	S	M	M	L	L	XL	XL	XXL	XXL	XXXL	
Bovenwijdte	83	87	91	95	99	103	107	113	119	125	131	137
Taillewijdte	67	70	73	77	81	85	89	95	101	107	113	119
Heupwijdte	92	95	98	102	106	110	114	120	126	132	138	144
Ruglengte	41,6	41,8	42	42,2	42,4	42,6	42,8	43	43	43	43	43
Bovenarmwijdte	28	29	30	31,5	33	34,5	36	38	40	42	44	46
Schouder-mouwlengte	70,5	71,5	72,5	73,5	74,5	75,5	76,5	77,5	78,5	79,5	80,5	81,5
Zithoogte	26	26,5	27	27,5	28	28,5	29	29,5	30	30,5	31	31,5



1

Leg voor het stikken de delen met de goede kanten op elkaar.

2

Werk de naden met een lock- of zigzagsteek af.

3

Strijk de naden na het stikken open en de figuurnaden plat.

4

Zet eventueel de letters die in het knipvoorbeeld staan op de patroondelen.

## HET PATROON

Als op het knipvoorbeeld tussen 2 tekens een rode lijn staat aangegeven, betekent dit dat de stof tussen de tekens moet worden gerimpeld. Sommige patroondelen, bijvoorbeeld belegdelen, staan in een patroondeel getekend en moeten apart overgenomen worden.

**Spiegelen** Soms moet er van een half patroondeel een heel patroondeel gemaakt worden. Leg het overgenomen patroon nog een keer op het papier en knip het patroondeel uit. Je hebt nu twee delen die je op de spiegellijn tegen elkaar plakt. Zo ontstaat een heel patroondeel.

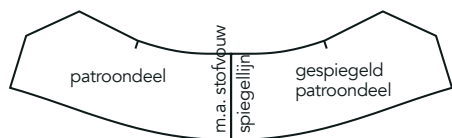

**Aansluitlijnen** Sommige patroondelen staan in twee of meer delen op het patronenblad. Plak deze delen na het uitknippen volgens de aangegeven tekens aan elkaar.

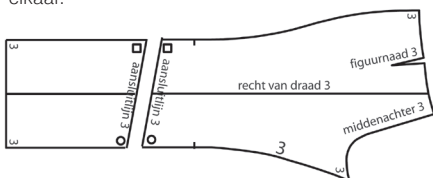

**Doorknippen/afknippen** Sommige patroondelen moeten vóór het knippen uit de stof doorgeknipt worden. Bijvoorbeeld omdat er een deelnaad in komt. Of ze moeten vóór het knippen uit de stof afgeknipt worden. Bijvoorbeeld omdat je het kledingstuk in een kortere lengte kunt maken.

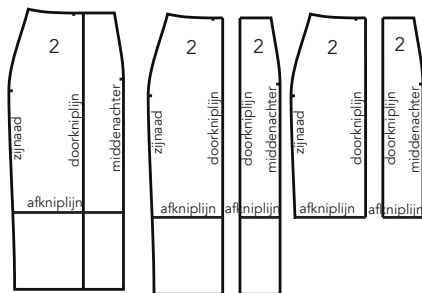

### Teken de volgende patroondelen zelf

Eenvoudige rechte delen teken je zelf. De maten staan bij 'Teken de volgende patroondelen zelf' en zijn zonder naad beschreven. De vouwlijn van deze patroondelen is met een stippellijn aangegeven.

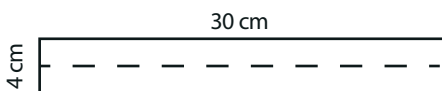

## KIES JE STOF BIJ HET PATROON

Bij elk model geven we aan of het patroon gemaakt is voor rekbare of niet-rekbare stof. Heb je rekbare stof nodig? Dan kun je dat zien aan dit symbooltje: Gebruik dan ook altijd een stof met rek/stretch, want daar is in de pasvorm van het patroon rekening mee gehouden. Staat er geen symbooltje, dan kun je elke geweven stof-zonder stretch-kiezen. Er zijn twee groepen rekbare stoffen:

- **Geweven stoffen met rek** (met een paar procent elastaan of Spandex erin).
- **Gebreide stoffen met rek – meestal tricot/jerseys.** We geven aan welke soort het meest geschikt is voor het model; gewone tricot, Punta di Roma of andere 'gebreide stof'.
- **Let op:** gebruik bij stretch-stoffen die je wilt voeren ook een voering met stretch.

## HOEVEEL STOF HEB JE NODIG?

Kijk daarvoor naar het knipvoorbeeld dat is afgebeeld bij de werkbeschrijving.

- Bij onze knipvoorbeelden gaan wij altijd uit van een standaard stofbreedte van 1,40 m. Heb je een andere stofbreedte? Neem dan de betreffende stofbreedte -bijvoorbeeld door een andere stof neer te leggen en deze om te vouwen op deze breedte- en leg de patroondelen erop om te kijken hoeveel je nodig hebt. Je kunt ook de patroondelen mee naar de winkel nemen.
- Gebruik je **grote dessins**, zoals ruiten en strepen, dan is er meer stof nodig: leg de patroondelen zo op de ruit, streep of het dessin, dat deze na het stikken mooi doorlopen.
- Een **panel** is een grote afbeelding.
- **Let op:** katoen en linnen kunnen krimpen bij het wasen. Was, droog en strijk deze stoffen voordat je de delen gaat knippen.
- **Let op:** katoen en linnen kunnen krimpen bij het wasen. Was, droog en strijk deze stoffen voordat je de delen gaat knippen.

## DE PATROONDELEN OP DE STOF LEGGEN

Leg de patroondelen in één richting, rekening houdend met de vleug of het dessin.

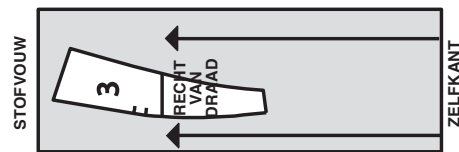

Patroondelen horen recht van draad uit de stof geknipt te worden. In het patroondeel staat de recht-van-draadlijn aangegeven. Zorg dat deze lijn evenwijdig loopt met de zelfkant van de stof.

**Let op:** sommige delen liggen meerdere keren op het knipvoorbeeld.

## HET KNIPPEN VAN DE STOF

**Stofvouw** De vouw die ontstaat als de stof wordt dubbelgevouwen.

**Zelfkant** Is de afgewerkte rand van de stof.

**Stof in de breedte dubbel** Vouw de stof dubbel waarbij de goede kant van de stof en de zelfkanten op elkaar liggen.

**Stof enkel** Leg de stof open met de goede kant naar boven. Let op dat je in dit geval linker- en rechterpatroondelen knipt.

**Twee stofvouwen** Vouw de stof naar het midden dubbel, zodat de zelfkanten in het midden óf op de gewenste breedte tegen elkaar aan komen te liggen. Hierdoor ontstaan twee stofvouwen.



**Let op:** Knipmode is niet aansprakelijk voor de gevolgen van foutjes in de stofberekening of de stofkeuze.

Om je patroon mooi passend te maken en om problemen te voorkomen kun je eerst een proefmodel maken van een goedkope stof, voordat je het model uit een mooie stof gaat knippen.

## NADEN EN ZOMEN AANTEKENEN

In de patroondelen zijn geen naden en zomen verwerkt. Knip daarom de volgende naadbreedtes aan: 1 cm bij ronde naden en belegranden, 1 cm aan de onderkant van de armsgaten, naar de schouderkop verlopend tot 2 cm, 2 cm bij mouwkoppen, 2 cm bij overige naden, 3 à 6 cm bij zomen. Knip bij rechte delen rondom 1 cm naad aan.

# NAAITECHNIEKEN

## NAADBAND

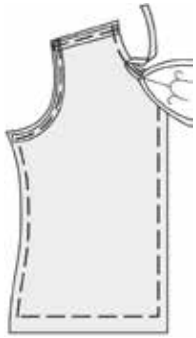

De naden van rekbaar stoffen bij hals, schouder en armsgaten mogen niet rekken. Om daarvoor te zorgen kun je het beste Naadband gebruiken. Strijk het midden van het naadband aan de verkeerde kant over de patroonlijn van de aangegeven naden.

## KNIPJES IN DE NAAD GEVEN

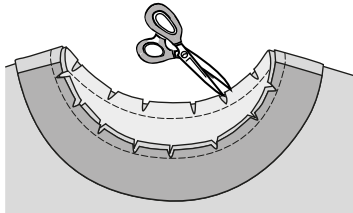

Knip de aangegeven naad tot 2 mm vóór het stiksel in.

## HOEKJE INKNIPPEN

Knip de naad bij het hoekje schuin tot de patroonlijn/ het stiksel in.

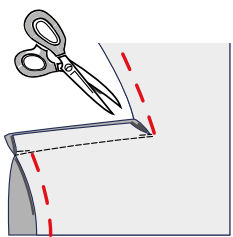

## INGEVOUWEN PLATTE PLOOI

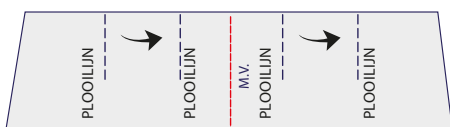

Geef met een rijgdraad de plooilijnen aan. Houd bij het invouwen van de plooiën de goede kant van de stof boven. Vouw de plooilijn in de richting van de pijl op de andere plooilijn. Speld de plooi vast.

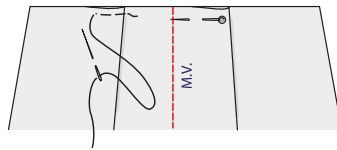

Rijg de plooiën op de rand van de panden vast. Vouw zo ook de andere plooiën op elkaar.

## BLINDE RITS

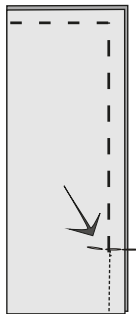

Stik de naad vanaf het splitteken voor de rits.

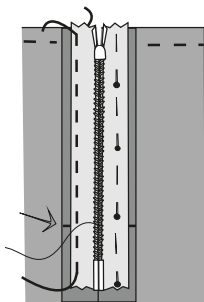

Open de rits. Leg één ritsshelft met de goede kant naar beneden op de goede kant van de stof. Leg de tandjes van de rits tegen de patroonlijn op de naad van het split.

Rijg het ritslintje op de naad vast.

Sluit de rits om te bepalen dat de bovenkant van de andere ritsshelft, op de juiste hoogte, op de andere naad van het split gespeld kan worden.

Leg de andere ritsshelft op dezelfde manier langs de andere naad van het split. Speld en rijg deze ritsshelft op de naad vast.

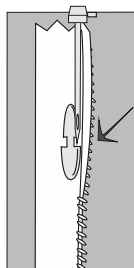

Open de rits en haal het trekkertje van de rits helemaal naar de binnenkant. Duw de tandjes van de rits naar buiten. Plaats het ritsvoetje vlak langs de naar buiten geduwde tandjes van de rits.

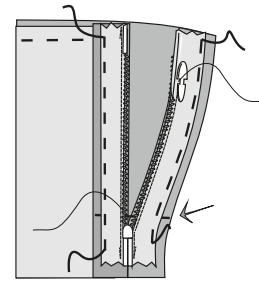

Stik de linker ritsshelft tot de onderkant van het split vast. Stik de rechter ritsshelft vanaf de onderkant van het split.

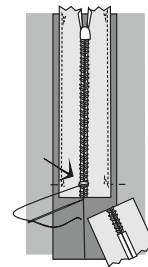

Sluit de rits. Maak de rits op lengte door met een paar dwarssteken aan de onderkant van het split de tandjes van de rits vast te zetten. Knip eventueel aan de binnenkant het uitstekende uiteinde van de rits af. Stik de ritslintjes vlak langs de buitenrand smal op de kant op de naad vast.

## GULP

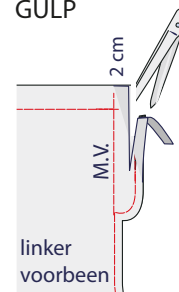

Knip het linker-gulpbeleg tot 2 cm vóór de middenvoorlijn van het linker-voorpand af, dit wordt later de onderslag.

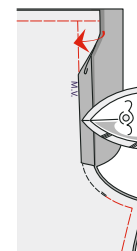

Speld, rijg en stik de kruisnaad vanaf de gulf tot 3 cm vóór de binnenbeennaad. Vouw de naad van de linker-onderslag 1 cm vóór de middenvoorlijn naar binnen en strijk hem plat.

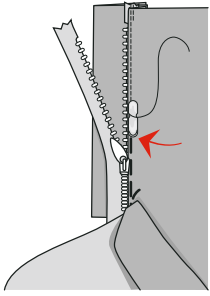

Speld de linker rits helft onder de linker-onderslag. Vouw de splitreep met de verkeerde kant op elkaar dubbel. Speld de splitreep onder de rits. Gebruik een ritsvoetje. Stik de rand van de linker-onderslag smal op de kant op de rits vast.

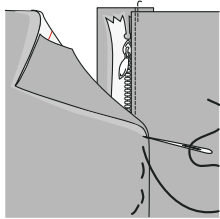

Vouw het rechter-gulpbeleg op de middenvoorlijn naar binnen. Stik de rechter gulprand eventueel smal op de kant door. Leg de rechter gulprand op de splitreep, tegen de middenvoorlijn van de linker gulprand en rijg hem vast.

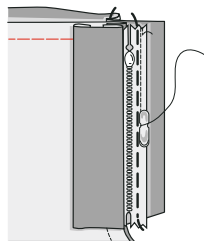

Rijg en stik de rechter rits helft 2 cm vanaf middenvoor alleen op het rechter-gulpbeleg.

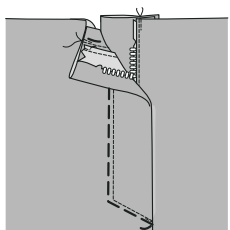

Stik de rechter gulprand 3 cm vanaf de middenvoorlijn door, laat het stiksel aan de onderkant van de gulp rond of schuin naar de kruisnaad lopen.

## MOUW

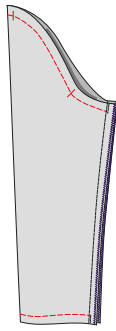

Vouw de mouw in de lengte dubbel met de goede kant van de stof op elkaar. Speld, rijg en stik de mouwnaden van boven naar beneden op elkaar. Keer de mouw.

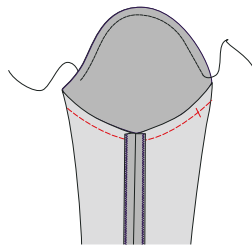

Stik voor de rimpeldraad met een grote rijgsteek een draad langs de patroonlijn in de kop van de mouw.

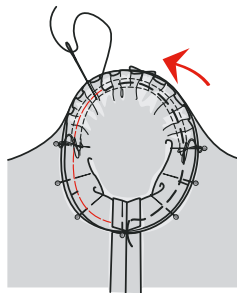

Werk tijdens het spelden en rijgen op de kant van de mouw. Speld de onderkant van de mouw en de panden, vanaf en tot de inzettekens, in het armsgat op elkaar. Trek de rimpeldraad aan tot de kop van de mouw in het armsgat past. Zet de rimpeldraad met spelden vast en verdeel de rimpels gelijkmatig. Speld het inzetteken in de kop van de mouw op de schoudernaad. Houd het werk rond in de hand. Speld de kop van de mouw verder in het armsgat. Rijg de mouw in het armsgat, zorg dat er geen plooitjes in de kop van de mouw komen.

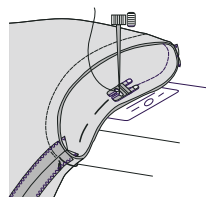

Stik op de kant van de mouw. Stik de mouw vanaf de onderkant in het armsgat. Knip de naadbreedtes op 1 cm af. Strijk de naden vanaf de inzettekens op de mouw glad. Gebruik eventueel een perskussen. Strijk daarna de naden onder de mouw.

## RIMPELEN

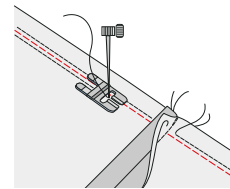

Zet voor de rimpeldraad de bovenspanning van de naaimachine iets losser en de steekgrootte iets groter. Stik een rimpeldraad 3 mm boven de patroonlijn langs de aangegeven rand. Onderbreek hierbij het stiksel bij de verticale naden, zodat deze niet gerimpeld worden. Laat aan het begin en het einde een draad van  $\pm 10$  cm loshangen. Stik op dezelfde wijze een tweede rimpeldraad 3 mm onder de patroonlijn langs de aangegeven rand.

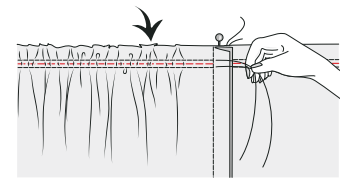

Zet een speld aan één uiteinde van beide rimpeldraden. Wikkel de draden in een acht-vorm om de speld, zodat deze draden tijdelijk vast zitten. Houd de losse draden aan het andere uiteinde vast. Schuif de stof over de draden tot de gewenste lengte even lang zijn. Verdeel de rimpels gelijkmatig.

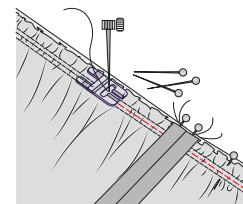

Steek de spelden dwars in de stof. Zet de gerimpelde rand en de gladde rand met spelden vast. Zet de bovenspanning en steekgrootte van de naaimachine weer in de normale stand. Stik tussen de rimpeldraden de delen op elkaar, haal tijdens het stikken de spelden uit de stof. Haal de rimpeldraden uit de stof en strijk de naad.

## PLAT STIKKEN EN IN DE NAAD STIKKEN

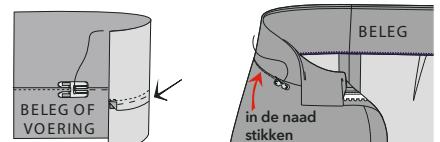

**Platstikken** Knip de naden ongelijk af. Leg de naden onder het beleg of de voering. Stik het beleg of de voering smal op de kant door. Het beleg of de voering valt nu beter naar binnen.

**In de naad stikken** Leg de delen met de goede kant naar boven. Stik de aangegeven naad op de goede kant precies in de naad door.



# 5 JURK ••

Kijk altijd bij "Hoe te beginnen" en "Naaitechnieken" (in het tijdschrift op pag. 30 t/m 34) of op knipmode.nl/naaitips. Van dit model is de achterlengte ± 108 cm.

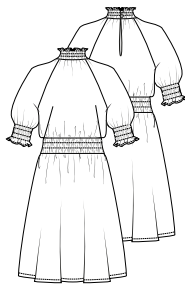

## DIT HEB JE NODIG

34	36	38 en 40	42	44	46	48	50, 52 en 54
Stof van 1,40 m breed							
2,20 m	2,30 m	2,35 m	2,40 m	2,45 m	2,50 m	2,60 m	3,25 m

Fourniture: Vlieseline (H 180) • 2 knopen • 10 cm koordelastiek • smock-elastiek van 3 en 4 cm breed.

## KNIP DE VOLGENDE PATROONDELEN UIT:

- |   |              |   |                |
|---|--------------|---|----------------|
| 1 | voorpand     | 4 | achterpand-rok |
| 2 | voorpand-rok | 5 | mouw           |
| 3 | achterpand   |   |                |

Let op: de patroondelen 2 en 4 staan in twee delen op het patroonblad. Plak deze delen op de tekens 2 ○ ● en 4 + ■ aan elkaar. Knip de patroondelen 2 en 4 op de aangegeven lengtelijn af.

## TEKEN DE VOLGENDE PATROONDELEN ZELF

- halsboord (1x knippen): 4,5 cm lang en 65-66,5-68-69,5-71-72-73,5-75-76,5-78-79 cm breed.
- splitreep (1x schuin knippen): 36 cm lang en 2 cm breed.
- voortailleband (1x knippen): 5 cm lang en 49-50,5-52-54-56-58-60-63-66-69-72 cm breed.
- achtertailleband (1x knippen): 5 cm lang en 47-48,5-50-52-54-56-58-61-64-67-70 cm breed.

## VOOR JE BEGINT

- Leg de patroondelen volgens het knipvoorbeeld op de stof.
- Verstevig het achterpand 3 met een reep van 3 cm breed en 2 cm langer dan de middenachterlijn tot het splitteken.
- Stik de naden smal op de kant door, tenzij het anders wordt beschreven.

## ZO ZET JE HET MODEL IN ELKAAR

### Panden

- Stik de figuurnaden in het voorpand 1.
- Knip de middenachterlijn A van het achterpand 3 tot het teken in. Leg de goede kant van de splitreep 8 op de verkeerde kant van het achterpand.
- Stik één lange rand A van de splitreep met 0,5 cm naad langs het split A, bij de onderkant van het split is de naad 1 mm.
- Vouw de splitreep met de verkeerde kant op elkaar dubbel. Stik de andere naad A van de splitreep smal op de kant met een inslag op de naad A van het achterpand.
- Stik de zijnaden van de panden.

### Mouwen

- Knip van het 3 cm brede smock-elastiek 4 stukken van ± 24-25-26-27-28-29-30-31-32-33-34 cm + naden af. Leg 2 stukken elastiek met de lange rand tegen elkaar en stik ze met een zigzagsteek vast. Leg het elastiek tussen de tekens op de verkeerde kant van de mouw en zet de uiteinden op de mouwnaad vast.
- Stik het elastiek aan weerszijden smal op de kant op de mouw vast, rek hierbij het elastiek iets uit. Stik de mouw op onderling gelijke

- afstand nog 2 keer door, rek hierbij het elastiek iets uit.
  - Stik de mouwnaden van de mouw. Keer de mouw. Stik de naad C van de mouw en de panden.
- ### Halsboord
- Knip van het 4 cm brede smock-elastiek 1 stuk van ± 33-34,5-37-38,5-40-41,5-43-44,5-46-47,5-49 cm + naden af. Leg het elastiek op de verkeerde kant van de halsboord 7 en zet de uiteinden op de middenachternaad vast.
  - Stik het elastiek aan weerszijden smal op de kant op de halsboord vast, rek hierbij het elastiek iets uit. Stik de halsboord op onderling gelijke afstand nog 2 keer door, rek hierbij het elastiek iets uit.
  - Stik met een inslag een zoom van 0,5 cm breed in de bovenrand van de halsboord.
  - Knip het koordelastiek in 2 gelijke stukken. Vouw het elastiek dubbel tot een lusje en speld hem op de linker middenachternaad van de halsboord vast.
  - Vouw de uiteinden van de halsboord naar binnen en stik hem vast.
  - Rimpel de halsnaad B van de panden met mouw in tot 40-41,5-43-44,5-46-47,5-49-50,5-52-53,5-55 cm.
  - Rijg de halsnaad B van de halsboord en de panden met mouw op elkaar, rek hierbij de halsboord iets uit. Vouw de splitreep naar de goede kant op de halsboord. Stik de halsnaad B. Vouw de splitreep naar binnen.
- ### Taillebanden
- Stik de linker-zijnaad van de taillebanden 9 en 10.
  - Knip van het 3 cm brede smock-elastiek 2 stukken van ± 65-69-71-75-80-84-88-94-100-106-112 cm + naden af. Leg het elastiek met de lange rand tegen elkaar en stik ze met een zigzagsteek vast. Leg het elastiek op de verkeerde kant van de tailleband en zet de uitein-

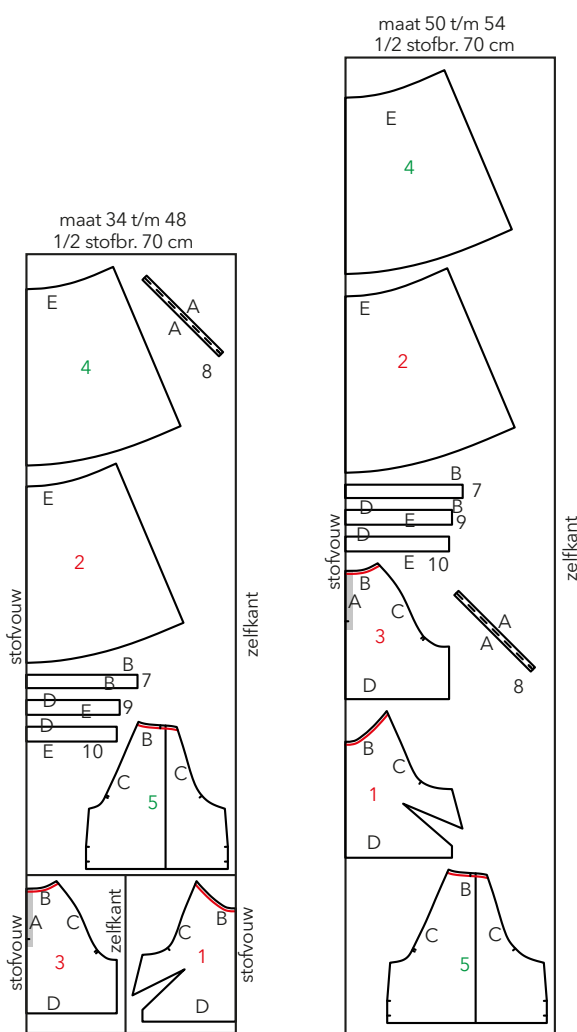

den op de rechter-zijnaad vast.

18. Stik het elastiek aan weerszijden smal op de kant op de tailleband vast, rek hierbij het elastiek iets uit. Stik de tailleband op onderling gelijke afstand nog 2 keer door, rek hierbij het elastiek iets uit.
19. Stik de rechter-zijnaad van de tailleband.
20. Stik de naad D van de panden en de tailleband, rek hierbij het elastiek iets uit.

**Panden rok**

21. Stik de zijnaad van de panden rok 2 en 4.
22. Stik de naad E van de panden rok en de tailleband, rek hierbij het elastiek iets uit.

**Afwerking**

23. Stik met een inslag een zoom van 0,5 cm breed in de onderrand van de mouwen en de jurk.
24. Zet de knopen aan.

## 6 ROK ••

Kijk altijd bij "Hoe te beginnen" en "Naai technieken" (in het tijdschrift op pag. 30 t/m 34) of op [knipmode.nl/naaitips](http://knipmode.nl/naaitips). Van dit model is de roklengte ± 85 cm.

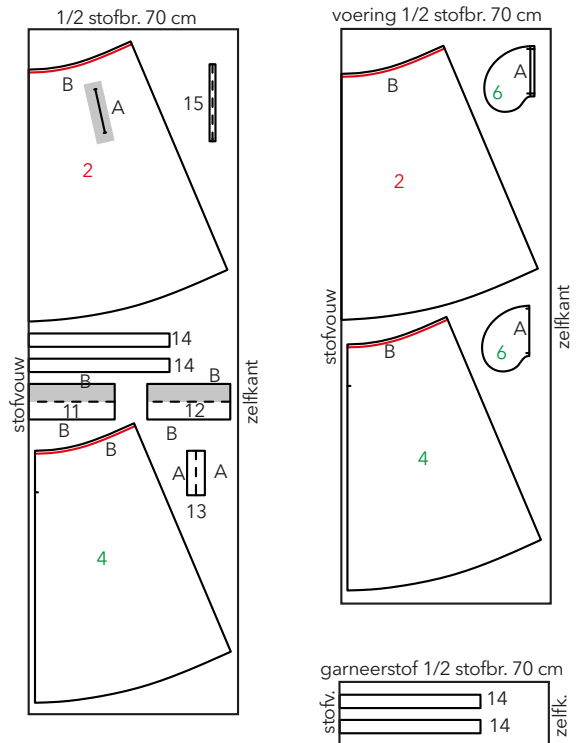

### DIT HEB JE NODIG

34 en 36	38 en 40	42 en 44	46 en 48	50, 52 en 54
Het knipvoorbeeld is gegeven voor uni stof. Wil je een gestreepte stof? Koop dan extra stof als je de streep mooi wilt laten doorlopen of neem het patroon mee naar de winkel. Stof van 1,40 m breed				
2,05 m	2,10 m	2,20 m	2,25 m	2,30 m
Garneerstof van 1,40 m breed				
0,20 m	0,20 m	0,20 m	0,20 m	0,20 m
Voeringstof van 1,40 m breed				
1,80 m	1,85 m	1,85 m	1,85 m	1,90 m

Fournituren: Vlieseline (H 180) • 1 rits van 20 cm (op maat maken).

### KNIP DE VOLGENDE PATROONDELEN UIT:

- 2 voorpand                      6 onderzak  
4 achterpand

Let op: de patroondelen 2 en 4 staan in twee delen op het patroonblad. Plak deze delen op de tekens 2 ○ ● en 4 + ■ aan elkaar. Knip voor de bovenzak het patroondeel 6 op de aangegeven lijn af.

### TEKEN DE VOLGENDE PATROONDELEN ZELF

- 11 voortailleband (1x knippen): 12 cm lang en 35-36,5-38-40-42-44-46-49-52-55-58 cm breed.
- 12 achtertailleband (2x knippen): 12 cm lang en 16,5-17-18-19-20-21-22-23,5-25-26,5-28 cm breed.
- 13 zakstrook (2x knippen): 15 cm lang en 6 cm breed.
- 14 ceintuur (2x uit stof en 2x uit garnerstof knippen): 4,5 cm lang en 83-84-85-86-87-88-89-91-92-94-95 cm breed.
- 15 lusreep (1x knippen): 26 cm lang en 2 cm breed.

### VOOR JE BEGINT

- Leg de patroondelen volgens de knipvoorbeelden op de stof en voering.
- Verstevig de grijze delen in het knipvoorbeeld.

### ZO ZET JE HET MODEL IN ELKAAR

#### Strookzakken

1. Strijk een strook versteviging van 4 cm breed en 4 cm langer dan de zakingang op de verkeerde kant op de aangegeven zaklijn A van het voorpand 2.
2. Geef met een rijgdraad op de goede kant de zakingang A op het voorpand aan. Teken met een scherp potlood en liniaal de aangegeven zakingang op de versteviging en teken haaks hierop de uiteinden van de zakingang.
3. Leg de patroonlijn A van de onderzak 6 1 cm vanaf de zaklijn A op het voorpand, de onderzak wijst naar de zijnaad. Stik de zak aan weerszijden 0,25 cm korter dan de zaklijn A op de patroonlijn A vast.
4. Vouw de zakstrook 13 dubbel en stik de uiteinden dicht. Keer de strook en zet de open randen A op elkaar.
5. Rijg de naad A van de strook op de aangegeven zaklijn A op het voorpand, de strook wijst naar middenvoor. Leg de bovenzak 6 op de strook. Stik de zak op de zaklijn A van het voorpand met strook.
6. Knip de zakingang vanuit het midden tot ± 1 cm voor de uiteinden in. Geef knipjes schuin naar de hoeken. Vouw de zakken en de kleine driehoekjes naar binnen en de strook naar de zijnaad.
7. Leg het voorpand met de goede kant naar boven. Gebruik eventueel een ritsvoetje. Vouw het voorpand precies op het uiteinde van de zakingang om. Stik aan de binnenkant de ingeknipte driehoekjes zo dicht mogelijk tegen de vouw op de zak vast.
8. Stik de zakken op elkaar.
9. Stik de uiteinden van de strook smal op de kant op het voorpand vast.

#### Panden

10. Stik de middenachternaad van de achterpanden 4 vanaf het splitteken voor de rits. Stik de zijnaden van de panden 2 en 4.
11. Rimpel de bovenrand B van de rok-panden tot de onderrand B van de tailleband in. Verdeel de rimpels gelijkmatig.

#### Tailleband

12. Stik de zijnaden van de taillebanden 11 en 12.
13. Stik de niet verstevigde rand B van de tailleband en de bovenrand B van de panden op elkaar.
14. Vouw de splitnaden op de patroonlijn naar binnen en rijg de rits

vanaf de helft van de tailleband onder de splitnaden.

15. Stik de splitnaden op de goede kant  $\pm 0,5$  cm vanaf de kant door en stik aansluitend een dwarsstiksel aan de onderkant van het split. Stik de ritslintjes smal op de kant op de naad vast.

#### Voeringpanden

16. Stik de middenachternaad van de voering-achterpanden 4 vanaf het splitteken voor de rits. Stik de zijnaden van de voeringpanden 2 en 4.
17. Rimpel de bovenrand B van de voeringpanden tot de onderrand B van de tailleband in. Verdeel de rimpels gelijkmatig.
18. Stik de verstevigde rand B van de tailleband en de bovenrand B van de voeringpanden op elkaar.
19. Vouw de tailleband met de verkeerde kant op elkaar dubbel en vouw de voering naar binnen. Zoom de splitrand van de tailleband met voering-achterpand met een inslag op de ritslintjes vast.
20. Speld de naad B van de panden en de voeringpanden op elkaar. Stik de panden op de goede kant in de naad B door.

#### Lussen

21. Vouw de naad aan de lange randen van de lusreep 15 naar de verkeerde kant. Vouw de lusreep dubbel met de verkeerde kant op elkaar en stik de lange randen smal op de kant op elkaar en langs de vouw door. Knip de reep in 4 gelijke delen.
22. Stik een uiteinde van de lus 0,5 cm vanaf de bovenrand op de tailleband, de lus wijst naar boven. Vouw de lus naar beneden en stik het andere uiteinde met een inslag 0,5 cm vanaf de naad B op de tailleband vast.



#### Ceintuur

23. Stik de naden van een kort uiteinde van de ceintuurdelen 14 van de stof en de garneerstof op elkaar. Stik de ceintuurdelen op elkaar, laat in het midden aan stukje open om te keren.
24. Keer de ceintuur. Zoom de opengelaten naad dicht.

#### Afwerking

25. Stik een zoom van 1 cm breed in de onderrand van de rok. Maak de voering  $\pm 1$  cm korter. Stik een zoom van 1 cm breed in de onderrand van de voeringrok.

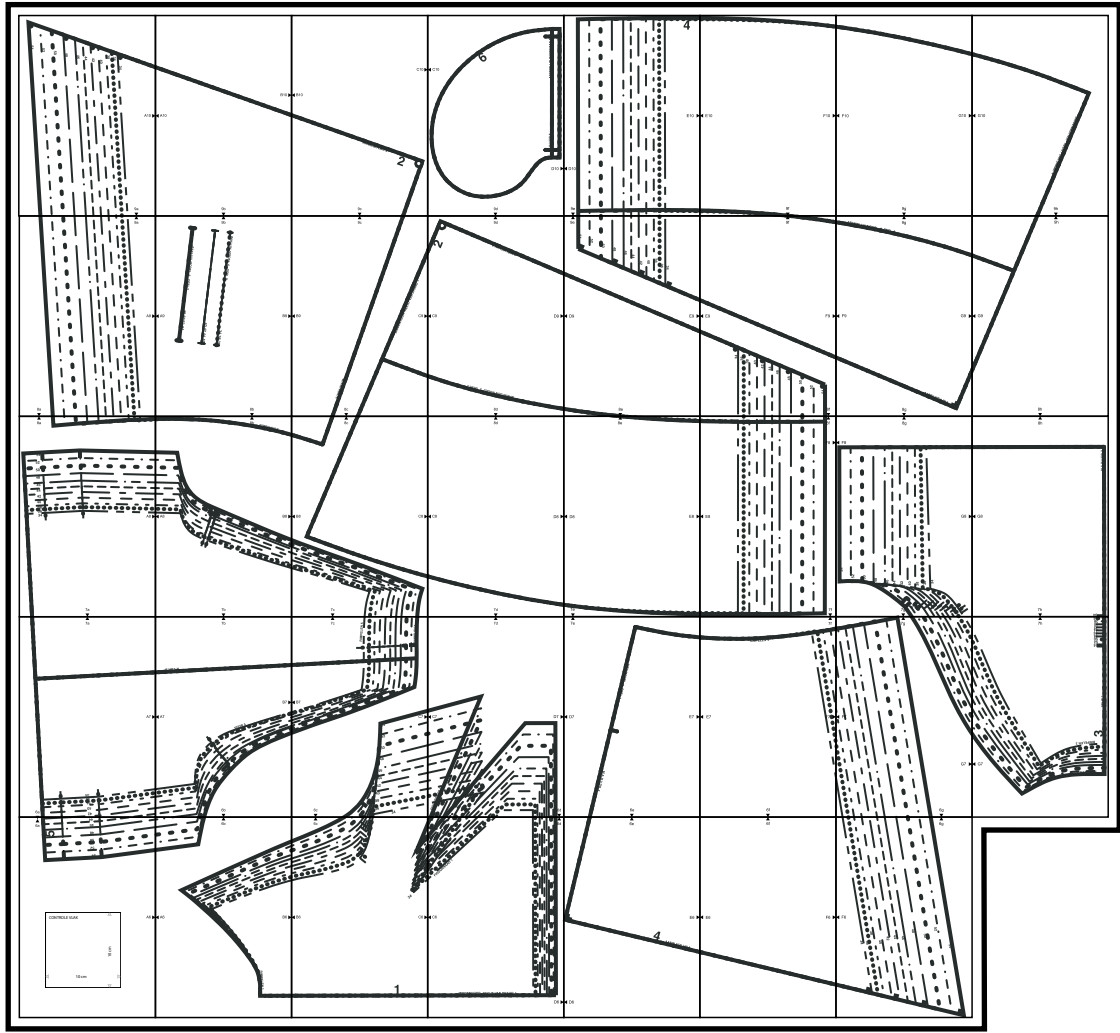

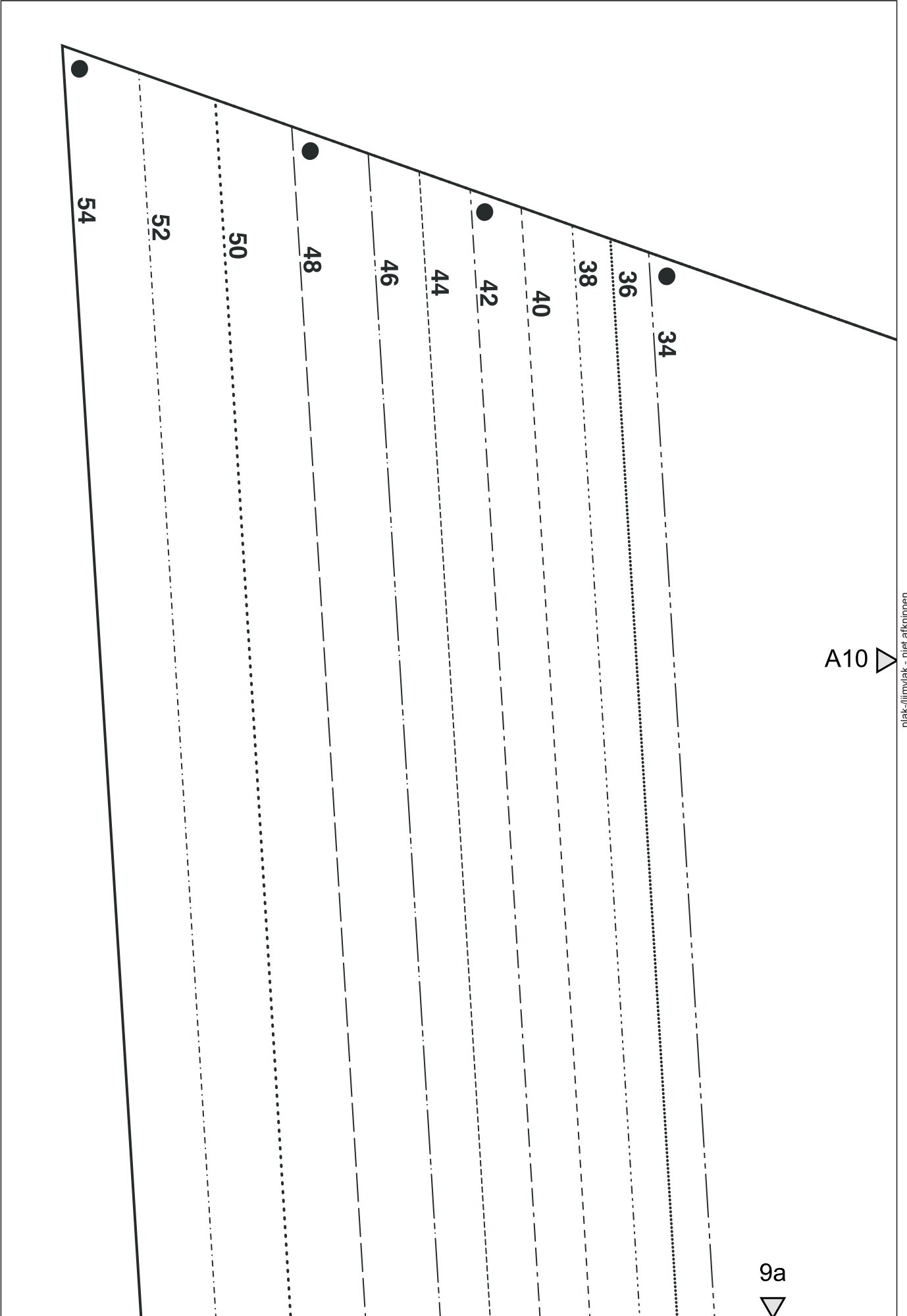

A10

9a



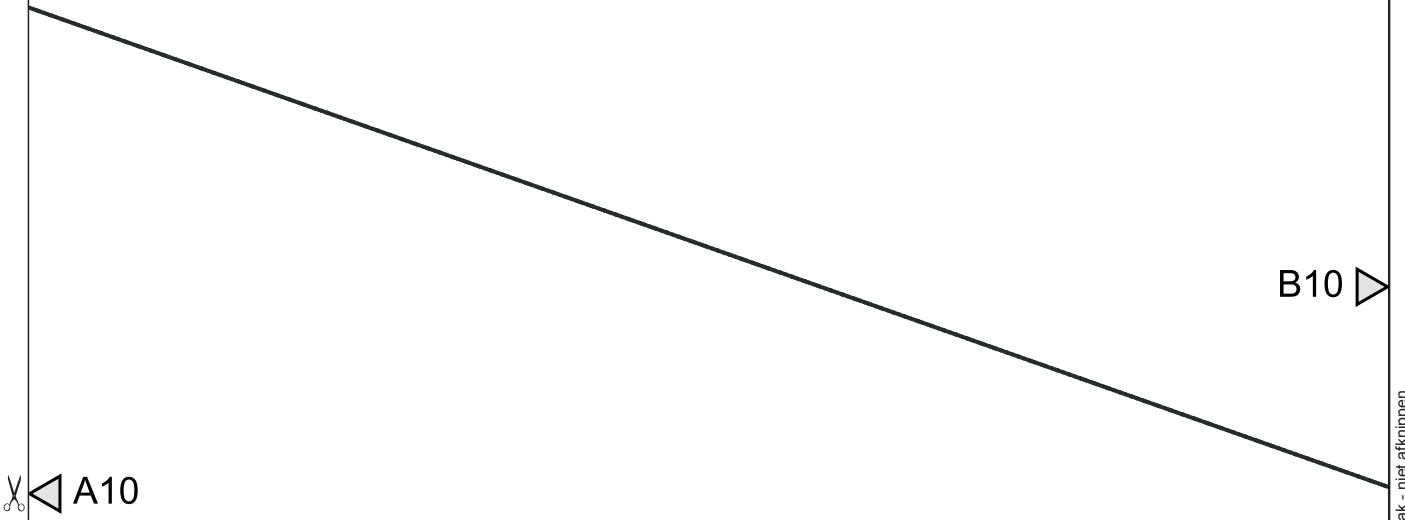

plak-/lijmvlak - niet afknippen

9b



C10 

 B10



AANSLUITLIJN 2

2



9c



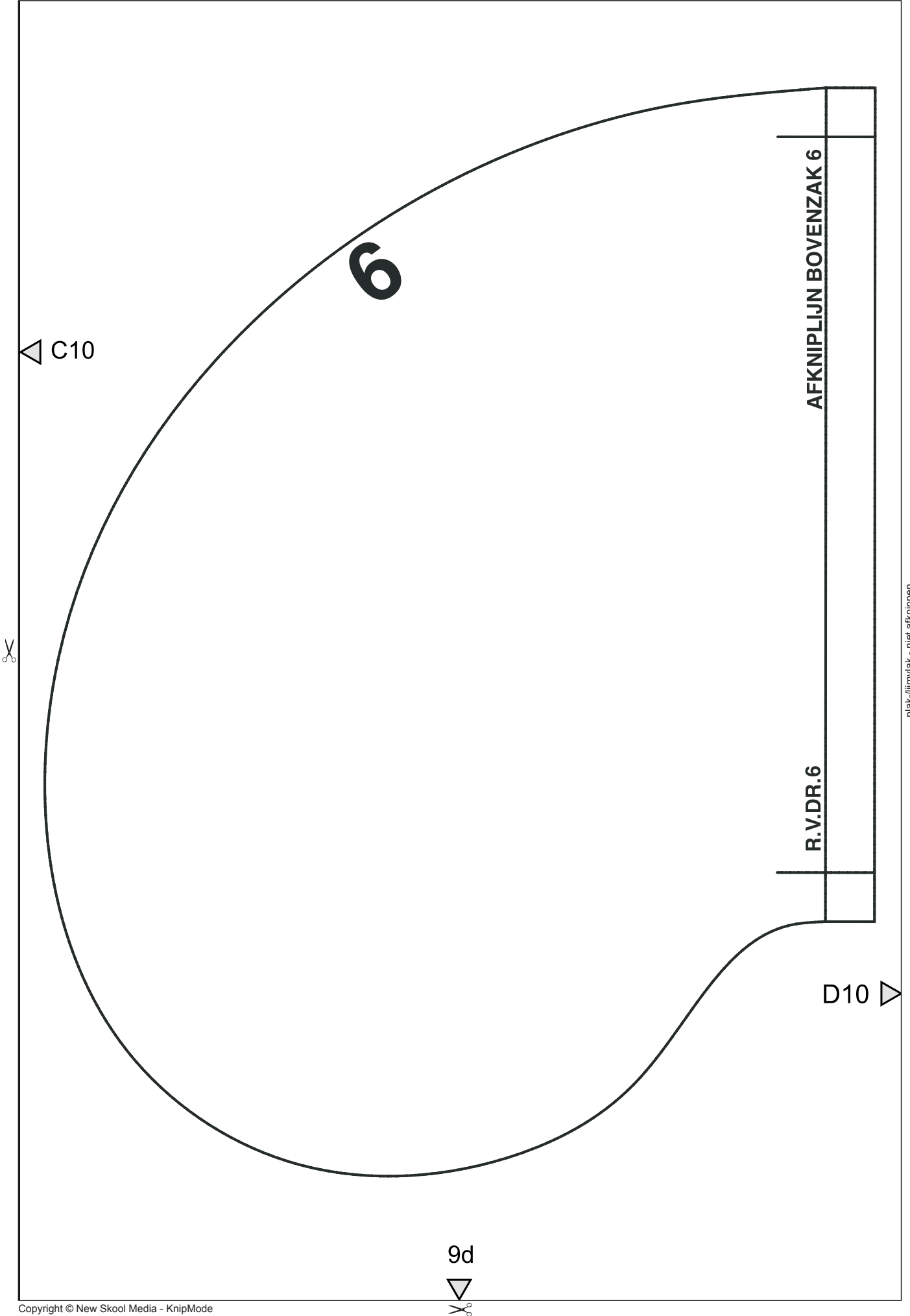



4



▷ D10

9e



E10 ▷



plak-/lijmvlak - niet afknippen

✂ E10

F10 ▾

plak-/lijmvlak - niet afknippen

9f



plak-/lijmvlak - niet afknippen

  F10

G10 

plak-/lijmvlak - niet afknippen

9g



G10

MIDDENACHTER RECHT VAN DRAAD 4

9h

plak-/lijmvlak - niet afknippen



9a



8a



A9 

plak-/lijmvlak - niet afknippen



9b

ZAKLIJN MODEL 6 DEEL 2

34 36 38

40 42 44 46

ZAKLIJN MODEL 6 DEEL 2

48 50 52 54

B9

8b

A9

plak-/lijmvlak - niet afknippen



9c



B9

M.V.R.V.D.R. 2

8c



MIDDENVOOR RECHT VAN DRAAD 2

C9

plak-/lijmvlak - niet afknippen

plak-/lijmvlak - niet afknippen



9d

2

AANSLUITLIJN 2

C9

D9

plak-/lijmvlak - niet afknippen

AFKNIPLIJN MODEL 5 DEEL 2

8d





plak-/lijmvlak - niet afknippen

9e

54

52

50

48

46

44

42

40

38

36

34

D9

E9

plak-/lijmvlak - niet afknippen

8e



9f

E9

F9

plak-/lijmvlak - niet afknippen

34 ●

36

38

40

42 ●

44

46

48 ●

50

52

54 ●

8f



plak-/lijmvlak - niet afknippen



9g

**AFKNIPLIJK MODEL 5 DEEL 4**



**F9**

**G9**



plak-/lijmvlak - niet afknippen

**AANSLUITLIJK 4**



**8g**



plak-/lijmvlak - niet afknippen



9h



G9

8h



plak-/lijmvlak - niet afknippen

plak-/lijmvlak - niet afknippen

8a 

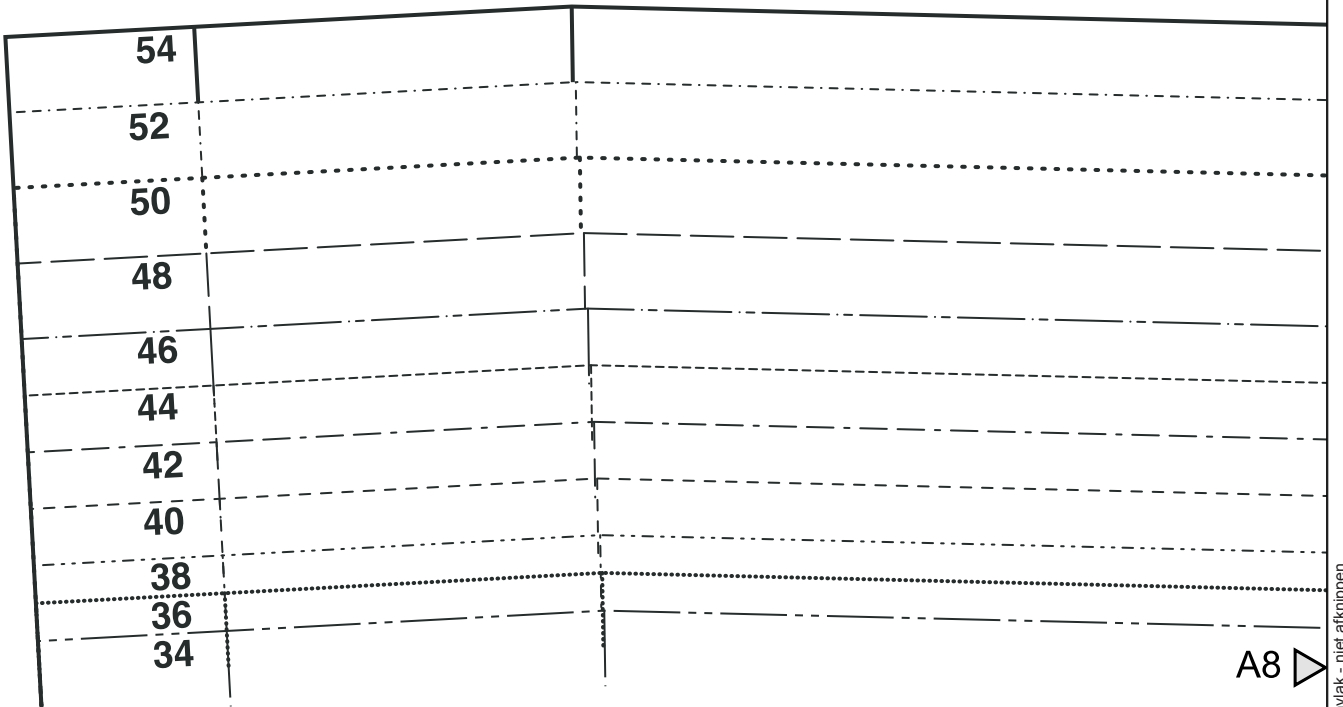

plak-/lijmvlak - niet afknippen

A8 

7a



plak-/lijmvlak - niet afknippen



8b

RIMPELEN 2

✂ A8

B8

plak-/lijmvlak - niet afknippen

7b



plak-/lijmvlak - niet afknippen



8c



B8

C8



plak-/lijmvlak - niet afknippen

7c



plak-/lijmvlak - niet afknippen



8d

✂️ ◀️ C8

D8 ▶️

plak-/lijmvlak - niet afknippen

7d





plak-/lijmvlak - niet afknippen



8e



D8

E8



plak-/lijmvlak - niet afknippen

7e



plak-/lijmvlak - niet afknippen



8f

F8



E8

7f



plak-/lijmvlak - niet afknippen



plak-/lijmvlak - niet afknippen



8g

F8



54

52

50

48

46

44

42

40

38

36

34

7g



G8



plak-/lijmvlak - niet afknippen

plak-/lijmvlak - niet afknippen



8h

M.A.R.V.D.R. 3



G8

7h



34

plak-/lijmvlak - niet afknippen



7a



A7 

plak-/lijmvlak - niet afknippen

6a



34

36

38

40

42



plak-/lijmvlak - niet afknippen



7b

R.V.D.R. 5

B7

A7

VOOR 5

VOOR 5

plak-/lijmvlak - niet afknippen

6b



△  
7c

RIMPELEN 5

RIMPELEN 5

◁ B7



C7 ▷

6c



54

52

50

48

46

44

42

40

38

36

34

plak-/lijmvlak - niet afknippen



7d

C7

D7

plak-/lijmvlak - niet afknippen

6d



FIGUURNAAD 1







7e



D7

RITSMODEL 6 DEEL 4

M.A.R.V.D.R. 4

6e



E7

plak-/lijmvlak - niet afknippen

△  
7f

RIMPELEN 4

✂ △ E7

F7 △

plak-/lijmvlak - niet afknippen

6f



plak-/lijmvlak - niet afknippen

7g

F7

plak-/lijmvlak - niet afknippen

G7

6g



plak-/lijmvlak - niet afknippen



7h

36  
38  
40  
42  
44  
46  
48  
50  
52  
54

SPLIT 3

3

RIMPELEN 3

RIMPELEN 3



G7

plak-/lijmvlak - niet afknippen



plak-/lijmvlak - niet afknippen

6a 



44

46

48

50

52

54



CONTROLE VLAK



A6 

10 cm



10 cm



plak-/lijmvlak - niet afknippen



plak-/lijmvlak - niet afknippen



6b



A6

B6

plak-/lijmvlak - niet afknippen

RIMPELEN 1



plak-/lijmvlak - niet afknippen

6c

54

34

B6

C6

plak-/lijmvlak - niet afknippen

1



plak-/lijmvlak - niet afknippen

△  
6d

**FIGUURNAAD 1**

✂ △ C6

**MIDDENVOOR RECHT VAN DRAAD 1**

plak-/lijmvlak - niet afknippen

D6 ▷





plak-/lijmvlak - niet afknippen



6e



E6



plak-/lijmvlak - niet afknippen

**4**

**AANSLUITLIJN 4**

D6



plak-/lijmvlak - niet afknippen



6f



E6

F6



plak-/lijmvlak - niet afknippen



plak-/lijmvlak - niet afknippen

△  
6g

✂ △ F6

34

36

38

40

42

44

46

48

50

52

54



plak-/lijmvlak - niet afknippen





KM2204-15



KM2204-14

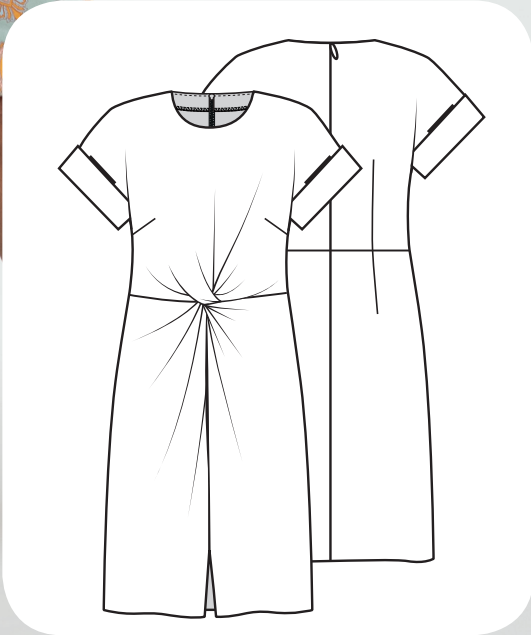

KM2204-14



# Belangrijk!

Voordat u verder gaat, eerst deze pagina goed lezen!

Voordat u begint met het printen van alle pagina's, print u eerst ALLEEN DEZE PAGINA.

Als u deze pagina heeft geprint, controleert u met behulp van een liniaal of het onderstaande vierkant exact 10 bij 10 cm is.

Zo niet, dan print u nogmaals alleen deze pagina, waarbij u controleert of u print op ware grootte (100%) en op het juiste papierformaat; A4 (210 x 297 mm).

Pas nadat u deze pagina heeft geprint en het vierkant exact 10 bij 10 cm is, print u met DEZELFDE INSTELLINGEN (ware grootte op A4 papier) de resterende pagina's.

Op één van de pagina's in het patroon is voor een laatste controle ook nog eenzelfde vierkant geplaatst.

Voordat u begint met het knippen en plakken van het patroon, controleert u ook nog of dit vierkant de juiste afmetingen heeft.

Zijn beide vierkanten exact 10 bij 10 cm, dan is het patroon juist geprint en kunt u beginnen met het knippen en plakken van het patroon.

Doet u voorgaande stappen niet, dan bestaat de kans dat het patroon qua maatvoering niet klopt.

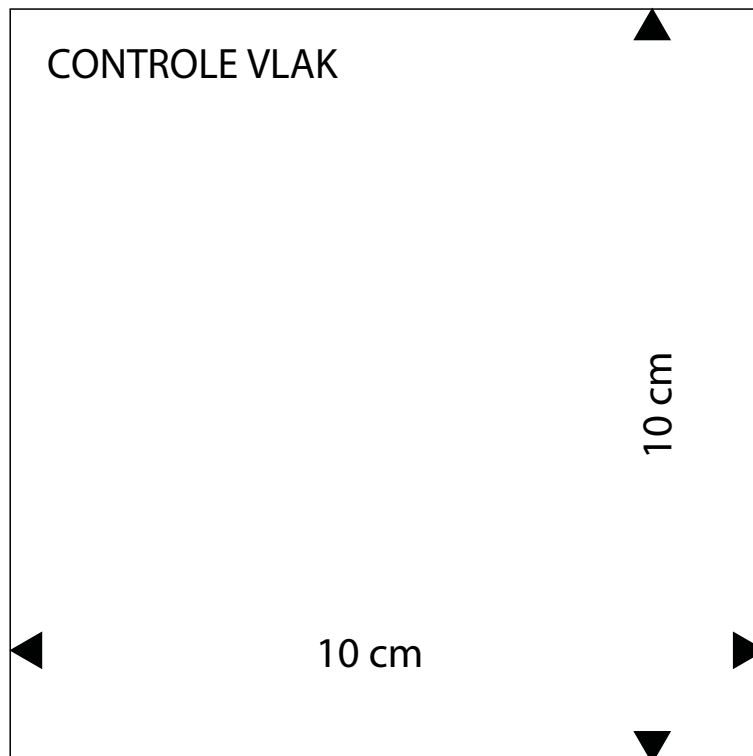

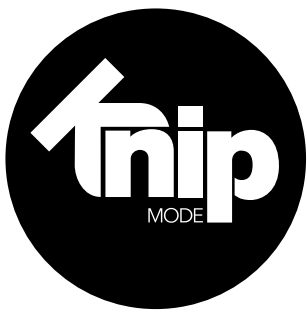

Heb je vragen over patronen uit het blad? Mail onze coupeuse: [coupeuse@newskoolmedia.nl](mailto:coupeuse@newskoolmedia.nl)

## HOE TE BEGINNEN

### WELKE PATROONMAAT PAST BIJ JOU?

Let op: onze patronen zijn niet te vergelijken met confectionismaten. Het is daarom heel belangrijk om eerst de maten goed te meten voordat je begint.

- Knoop als uitgangspunt een bandje om de taille en laat dit tijdens het maatnemen zitten.
- Als je de maten genoteerd hebt, kun je vaststellen in welke kledingmaat je valt.
- Omcirkel in de maattabel de maten die het meest met de opgemeten maten overeenkomen. Meestal zullen de cirkeltjes in verschillende kolommen staan. Dat betekent dat voor verschillende kledingstukken andere maten gekozen moeten worden en dat soms de patronen iets aangepast moeten worden.
- Ga voor bovenstukken (bijvoorbeeld een jurk, blouse of jasje) uit van de bovenwijdte en voor een broek of rok van de heupwijdte. Vergelijk de gemeten lichaamsmaten altijd met de maattabel. Meet voor de volledigheid ook het patroon na.
- Let op: afhankelijk van het model is een toegang in het patroon verwerkt.
- Heb je een andere lichaamslengte dan aangegeven, dan kun je bij een klein verschil het patroon aanpassen door het korter of langer te maken.
- Heb je een andere cupmaat dan C? Pas het patroon dan aan. Kijk voor de uitleg in het handboek bij 'Patronen aanpassen'.

### JE MAAT NEMEN

Draag tijdens het meten alleen onderkleding en een goed passende bh. Zorg ervoor dat je het meetlint niet te strak aantrekt, het moet kunnen draaien/glijden.

### HOE MEET JE DE MATEN?

- **Lichaamslengte** Meet van boven op je hoofd tot op de grond.
  - **Bovenwijdte** Meet rond de borst op het meest uitstekende gedeelte. Controleer of het meetlint goed horizontaal ligt.
  - **Taillewijdte** Meet rond het smalste deel van je taille, over je navel heen. Reken  $\pm 2$  cm extra als je niet van een strakke taille houdt.
  - **Heupwijdte** Leg de centimeter over het zwaarste deel van je billen of heupen. Zorg ervoor dat het meetlint horizontaal ligt.
  - **Ruglengte** Meet van het knobbeltje in de nek tot op het bandje in de taille.
  - **Bovenarmwijdte** Leg het meetlint rondom het zwaarste deel van de arm.
  - **Schoudermouwlengte** Meet vanaf de hals via je gebogen elleboog naar 1 cm onder het polsgewricht.
  - **Zithoogte** Ga rechtop op een vlakke stoel zitten. Meet vanaf de hoogte van de zijkant van je taille in een rechte lijn naar de zitting van je stoel.
- Let op:** laat het meetlint niet in een bocht om je heupen lopen. Tip: gebruik een liniaal i.p.v. een meetlint.

De volgende maten staan niet in de maattabel maar zijn wel belangrijk.

- **Binnenbeenlengte** Meet vanaf het kruis naar de grond.
- **Bovenbeenwijdte** Meet rondom over het zwaarste deel van het bovenbeen.
- **Achterlengte** Meet van het knobbeltje in de nek tot de zoom.
- **Roklengte** Meet van het bandje in de taille tot de zoom. De tailleband wordt niet meegerekend.

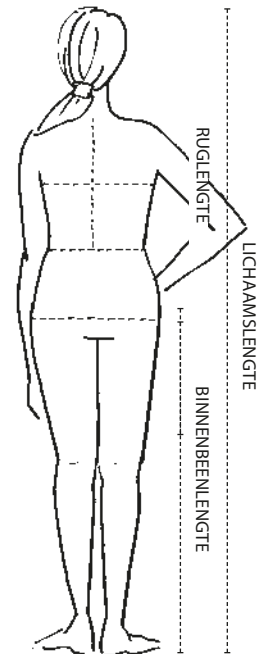
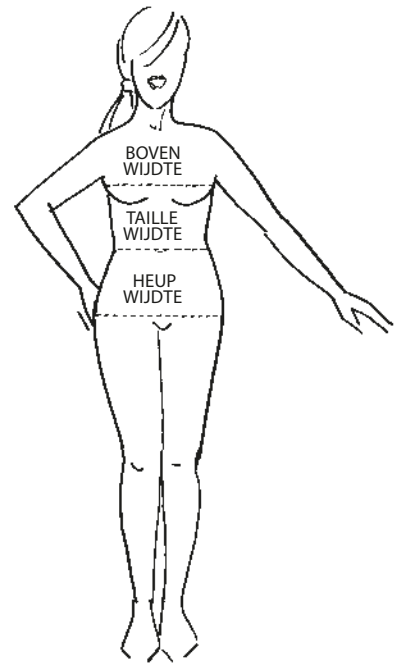

## PATROONMAAT VROUWEN LICHAAMSLENGTE 172 CM EN CUPMAAT C

Maat	34	36	38	40	42	44	46	48	50	52	54	56
	S	S	M	M	L	L	XL	XL	XXL	XXL	XXXL	
Bovenwijdte	83	87	91	95	99	103	107	113	119	125	131	137
Taillewijdte	67	70	73	77	81	85	89	95	101	107	113	119
Heupwijdte	92	95	98	102	106	110	114	120	126	132	138	144
Ruglengte	41,6	41,8	42	42,2	42,4	42,6	42,8	43	43	43	43	43
Bovenarmwijdte	28	29	30	31,5	33	34,5	36	38	40	42	44	46
Schouder-mouwlengte	70,5	71,5	72,5	73,5	74,5	75,5	76,5	77,5	78,5	79,5	80,5	81,5
Zithoogte	26	26,5	27	27,5	28	28,5	29	29,5	30	30,5	31	31,5





1

Leg voor het stikken de delen met de goede kanten op elkaar.

2

Werk de naden met een lock- of zigzagsteek af.

3

Strijk de naden na het stikken open en de figuurnaden plat.

4

Zet eventueel de letters die in het knipvoorbeeld staan op de patroondelen.

## HET PATROON

Als op het knipvoorbeeld tussen 2 tekens een rode lijn staat aangegeven, betekent dit dat de stof tussen de tekens moet worden gerimpeld. Sommige patroondelen, bijvoorbeeld belegdelen, staan in een patroondeel getekend en moeten apart overgenomen worden.

**Spiegelen** Soms moet er van een half patroondeel een heel patroondeel gemaakt worden. Leg het overgenomen patroon nog een keer op het papier en knip het patroondeel uit. Je hebt nu twee delen die je op de spiegellijn tegen elkaar plakt. Zo ontstaat een heel patroondeel.

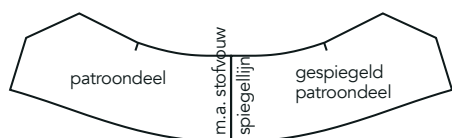

**Aansluitlijnen** Sommige patroondelen staan in twee of meer delen op het patronenblad. Plak deze delen na het uitknippen volgens de aangegeven tekens aan elkaar.

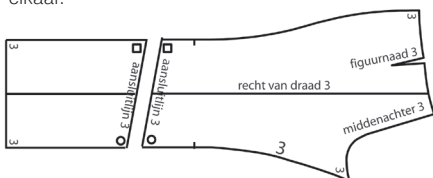

**Doorknippen/afknippen** Sommige patroondelen moeten vóór het knippen uit de stof doorgeknipt worden. Bijvoorbeeld omdat er een deelnaad in komt. Of ze moeten vóór het knippen uit de stof afgeknipt worden. Bijvoorbeeld omdat je het kledingstuk in een kortere lengte kunt maken.

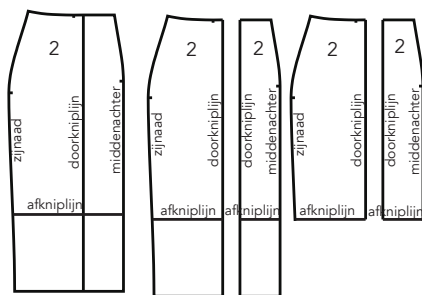

### Teken de volgende patroondelen zelf

Eenvoudige rechte delen teken je zelf. De maten staan bij 'Teken de volgende patroondelen zelf' en zijn zonder naad beschreven. De vouwlijn van deze patroondelen is met een stippellijn aangegeven.

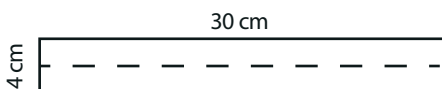

## KIES JE STOF BIJ HET PATROON

Bij elk model geven we aan of het patroon gemaakt is voor rekbaar of niet-rekbaar stof. Heb je rekbaar stof nodig? Dan kun je dat zien aan dit symbooltje: Gebruik dan ook altijd een stof met rek/stretch, want daar is in de pasvorm van het patroon rekening mee gehouden. Staat er geen symbooltje, dan kun je elke geweven stof-zonder stretch-kiezen. Er zijn twee groepen rekbaar stoffen:

- **Geweven stoffen met rek** (met een paar procent elastaan of Spandex erin).
- **Gebreide stoffen met rek – meestal tricot/jerseys.** We geven aan welke soort het meest geschikt is voor het model; gewone tricot, Punta di Roma of andere 'gebreide stof'.
- **Let op:** gebruik bij stretch-stoffen die je wilt voeren ook een voering met stretch.

## HOEVEEL STOF HEB JE NODIG?

Kijk daarvoor naar het knipvoorbeeld dat is afgebeeld bij de werkbeschrijving.

- Bij onze knipvoorbeelden gaan wij altijd uit van een standaard stofbreedte van 1,40 m. Heb je een andere stofbreedte? Neem dan de betreffende stofbreedte -bijvoorbeeld door een andere stof neer te leggen en deze om te vouwen op deze breedte- en leg de patroondelen erop om te kijken hoeveel je nodig hebt. Je kunt ook de patroondelen mee naar de winkel nemen.
- Gebruik je **grote dessins**, zoals ruiten en strepen, dan is er meer stof nodig: leg de patroondelen zo op de ruit, streep of het dessin, dat deze na het stikken mooi doorlopen.
- Een **panel** is een grote afbeelding.
- **Let op:** katoen en linnen kunnen krimpen bij het wasen. Was, droog en strijk deze stoffen voordat je de delen gaat knippen.
- **Let op:** katoen en linnen kunnen krimpen bij het wasen. Was, droog en strijk deze stoffen voordat je de delen gaat knippen.

## DE PATROONDELEN OP DE STOF LEGGEN

Leg de patroondelen in één richting, rekening houdend met de vleug of het dessin.

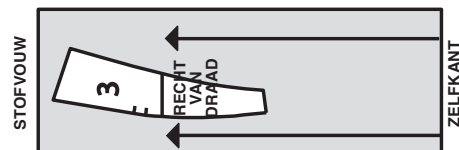

Patroondelen horen recht van draad uit de stof geknipt te worden. In het patroondeel staat de recht-van-draadlijn aangegeven. Zorg dat deze lijn evenwijdig loopt met de zelfkant van de stof.

**Let op:** sommige delen liggen meerdere keren op het knipvoorbeeld.

## HET KNIPPEN VAN DE STOF

**Stofvouw** De vouw die ontstaat als de stof wordt dubbelgevouwen.

**Zelfkant** Is de afgewerkte rand van de stof.

**Stof in de breedte dubbel** Vouw de stof dubbel waarbij de goede kant van de stof en de zelfkanten op elkaar liggen.

**Stof enkel** Leg de stof open met de goede kant naar boven. Let op dat je in dit geval linker- en rechterpatroondelen knipt.

**Twee stofvouwen** Vouw de stof naar het midden dubbel, zodat de zelfkanten in het midden óf op de gewenste breedte tegen elkaar aan komen te liggen. Hierdoor ontstaan twee stofvouwen.



**Let op:** Knipmode is niet aansprakelijk voor de gevolgen van foutjes in de stofberekening of de stofkeuze.

Om je patroon mooi passend te maken en om problemen te voorkomen kun je eerst een proefmodel maken van een goedkope stof, voordat je het model uit een mooie stof gaat knippen.

## NADEN EN ZOMEN AANTEKENEN

In de patroondelen zijn geen naden en zomen verwerkt. Knip daarom de volgende naadbreedtes aan: 1 cm bij ronde naden en belegdraden, 1 cm aan de onderkant van de armsgaten, naar de schouderkop verlopend tot 2 cm, 2 cm bij mouwkoppen, 2 cm bij overige naden, 3 à 6 cm bij zomen. Knip bij rechte delen rondom 1 cm naad aan.

# NAAITECHNIEKEN

## NAADBAND

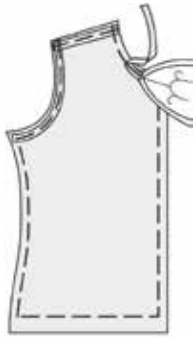

De naden van rekbaar stoffen bij hals, schouder en armsgaten mogen niet rekken. Om daarvoor te zorgen kun je het beste Naadband gebruiken. Strijk het midden van het naadband aan de verkeerde kant over de patroonlijn van de aangeven naden.

## KNIPJES IN DE NAAD GEVEN

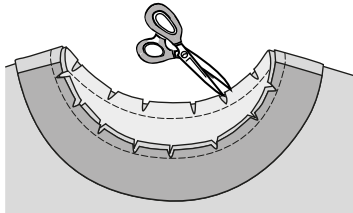

Knip de aangegeven naad tot 2 mm vóór het stiksel in.

## HOEKJE INKNIPPEN

Knip de naad bij het hoekje schuin tot de patroonlijn/ het stiksel in.

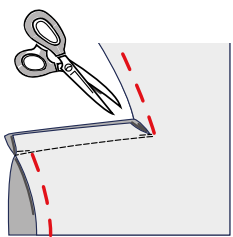

## INGEVOUWEN PLATTE PLOOI

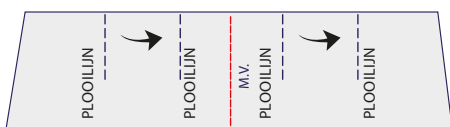

Geef met een rijgdraad de plooiijnen aan. Houd bij het invouwen van de plooi de goede kant van de stof boven. Vouw de plooi in de richting van de pijl op de andere plooi. Speld de plooi vast.

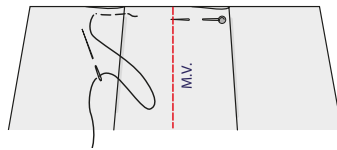

Rijg de plooi op de rand van de panden vast. Vouw zo ook de andere plooi op elkaar.

## BLINDE RITS

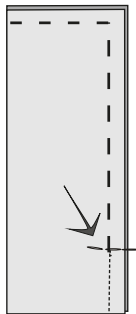

Stik de naad vanaf het splitteken voor de rits.

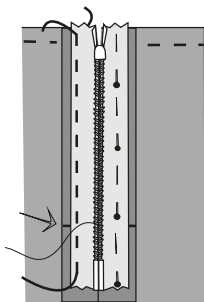

Open de rits. Leg één ritsshelft met de goede kant naar beneden op de goede kant van de stof. Leg de tandjes van de rits tegen de patroonlijn op de naad van het split.

Rijg het ritslintje op de naad vast.

Sluit de rits om te bepalen dat de bovenkant van de andere ritsshelft, op de juiste hoogte, op de andere naad van het split gespeld kan worden.

Leg de andere ritsshelft op dezelfde manier langs de andere naad van het split. Speld en rijg deze ritsshelft op de naad vast.

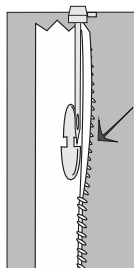

Open de rits en haal het trekkertje van de rits helemaal naar de binnenkant. Duw de tandjes van de rits naar buiten. Plaats het ritsvoetje vlak langs de naar buiten geduwde tandjes van de rits.

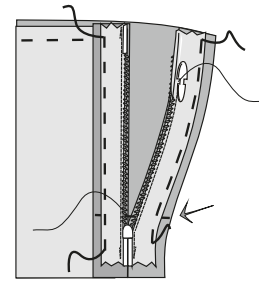

Stik de linker ritsshelft tot de onderkant van het split vast. Stik de rechter ritsshelft vanaf de onderkant van het split.

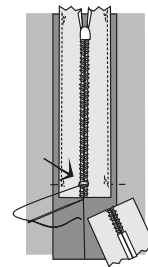

Sluit de rits. Maak de rits op lengte door met een paar dwarssteken aan de onderkant van het split de tandjes van de rits vast te zetten. Knip eventueel aan de binnenkant het uitstekende uiteinde van de rits af. Stik de ritslintjes vlak langs de buitenrand smal op de kant op de naad vast.

## GULP

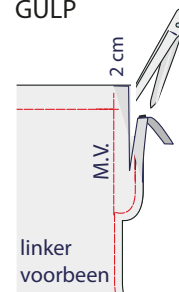

Knip het linker-gulpbeleg tot 2 cm vóór de middenvoorlijn van het linker-voorpand af, dit wordt later de onderslag.

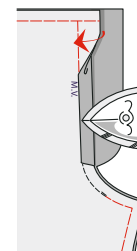

Speld, rijg en stik de kruisnaad vanaf de gulp tot 3 cm vóór de binnenbeennaad. Vouw de naad van de linker-onderslag 1 cm vóór de middenvoorlijn naar binnen en strijk hem plat.

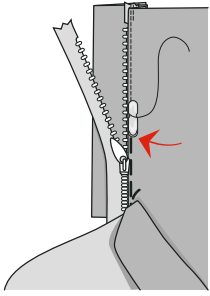

Speld de linker rits helft onder de linker-onderslag. Vouw de splitreep met de verkeerde kant op elkaar dubbel. Speld de splitreep onder de rits. Gebruik een ritsvoetje. Stik de rand van de linker-onderslag smal op de kant op de rits vast.

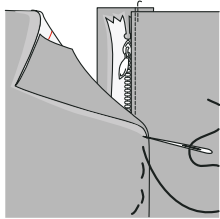

Vouw het rechter-gulpbeleg op de middenvoorlijn naar binnen. Stik de rechter gulprand eventueel smal op de kant door. Leg de rechter gulprand op de splitreep, tegen de middenvoorlijn van de linker gulprand en rijg hem vast.

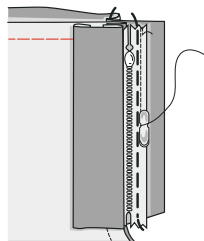

Rijg en stik de rechter rits helft 2 cm vanaf middenvoor alleen op het rechter-gulpbeleg.

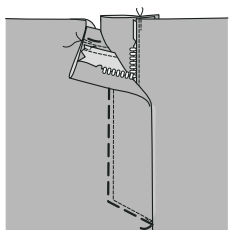

Stik de rechter gulprand 3 cm vanaf de middenvoorlijn door, laat het stiksel aan de onderkant van de gulp rond of schuin naar de kruisnaad lopen.

## MOUW

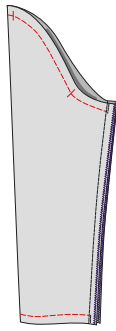

Vouw de mouw in de lengte dubbel met de goede kant van de stof op elkaar. Speld, rijg en stik de mouwnaden van boven naar beneden op elkaar. Keer de mouw.

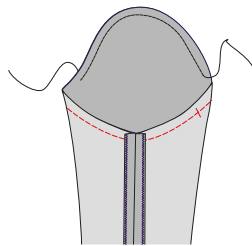

Stik voor de rimpeldraad met een grote rijgsteek een draad langs de patroonlijn in de kop van de mouw.

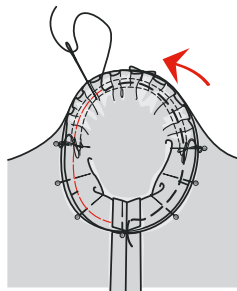

Werk tijdens het spelden en rijgen op de kant van de mouw. Speld de onderkant van de mouw en de panden, vanaf en tot de inzettekens, in het armsgat op elkaar. Trek de rimpeldraad aan tot de kop van de mouw in het armsgat past. Zet de rimpeldraad met spelden vast en verdeel de rimpels gelijkmatig. Speld het inzetteken in de kop van de mouw op de schoudernaad. Houd het werk rond in de hand. Speld de kop van de mouw verder in het armsgat. Rijg de mouw in het armsgat, zorg dat er geen plooitjes in de kop van de mouw komen.

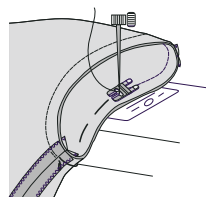

Stik op de kant van de mouw. Stik de mouw vanaf de onderkant in het armsgat. Knip de naadbreedtes op 1 cm af. Strijk de naden vanaf de inzettekens op de mouw glad. Gebruik eventueel een perskussen. Strijk daarna de naden onder de mouw.

## RIMPELEN

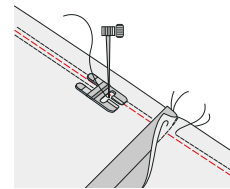

Zet voor de rimpeldraad de bovenspanning van de naaimachine iets losser en de steekgrootte iets groter. Stik een rimpeldraad 3 mm boven de patroonlijn langs de aangegeven rand. Onderbreek hierbij het stiksel bij de verticale naden, zodat deze niet gerimpeld worden. Laat aan het begin en het einde een draad van  $\pm 10$  cm loshangen. Stik op dezelfde wijze een tweede rimpeldraad 3 mm onder de patroonlijn langs de aangegeven rand.

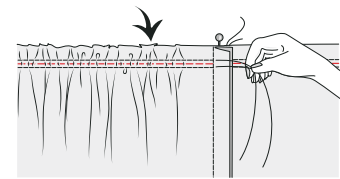

Zet een speld aan één uiteinde van beide rimpeldraden. Wikkel de draden in een acht-vorm om de speld, zodat deze draden tijdelijk vast zitten. Houd de losse draden aan het andere uiteinde vast. Schuif de stof over de draden tot de gewenste lengte even lang zijn. Verdeel de rimpels gelijkmatig.

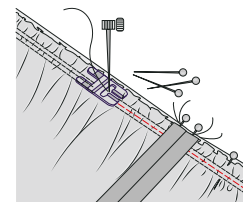

Steek de spelden dwars in de stof. Zet de gerimpelde rand en de gladde rand met spelden vast. Zet de bovenspanning en steekgrootte van de naaimachine weer in de normale stand. Stik tussen de rimpeldraden de delen op elkaar, haal tijdens het stikken de spelden uit de stof. Haal de rimpeldraden uit de stof en strijk de naad.

## PLAT STIKKEN EN IN DE NAAD STIKKEN

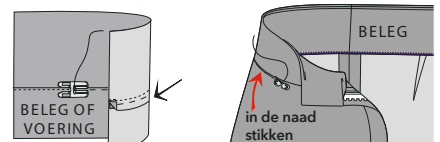

**Platstikken** Knip de naden ongelijk af. Leg de naden onder het beleg of de voering. Stik het beleg of de voering smal op de kant door. Het beleg of de voering valt nu beter naar binnen.

**In de naad stikken** Leg de delen met de goede kant naar boven. Stik de aangegeven naad op de goede kant precies in de naad door.

# 14 JURK

Kijk altijd bij "Hoe te beginnen" en "Naaitechnieken" (in het tijdschrift op pag. 30 t/m 34) of op [knipmode.nl/naaitips](http://knipmode.nl/naaitips)  
Van dit model is de achterlengte ± 106 cm.



## DIT HEB JE NODIG

34, 36 en 38	40	42	44	46 en 48	50	52 en 54
Stof van 1,40 m breed						
1,55 m	1,60 m	1,90 m	2,00 m	2,20 m	2,25 m	2,40 m

Fournituren: Vlieseline (H 180) • 1 blinde rits van 60 cm (op maat maken).

## KNIP DE VOLGENDE PATROONDELEN UIT:

- |                     |                       |
|---------------------|-----------------------|
| 1 voorpand met mouw | 5 achterpand met mouw |
| 2 beleg-voorpand    | 5a beleg-achterpand   |
| 4 voorpand rok      | 6 achterpand rok      |

Let op: knip de patroondelen 1, 5 en 6 op de aangegeven lijnen af. Neem het beleg 5a volgens de aangegeven lijn van het patroondeel 5 apart over.

## TEKEN DE VOLGENDE PATROONDELEN ZELF

- 8 voor-mouwomslag (2x knippen): 19-19,5-20-21-21,5-22,5-23-24-25-25,5-26,5 cm lang en 13 cm breed (incl. 3 cm beleg aan de onderrand).
- 9 achter-mouwomslag (2x knippen): 21-21,5-22-22,5-23,5-24-25-25,5-26-27-28 cm lang en 13 cm breed (incl. 3 cm beleg aan de onderrand).

## VOOR JE BEGINT

- Plak de omslagen 8 en 9 aan het voorpand 1 en het achterpand 5, zie het knipvoorbeeld. Leg de patroondelen volgens het knipvoorbeeld op de stof.
- Verstevig de grijze delen in het knipvoorbeeld.

## ZO ZET JE HET MODEL IN ELKAAR

### Voorpand

1. Stik de figuurnaden in het voorpand 1.

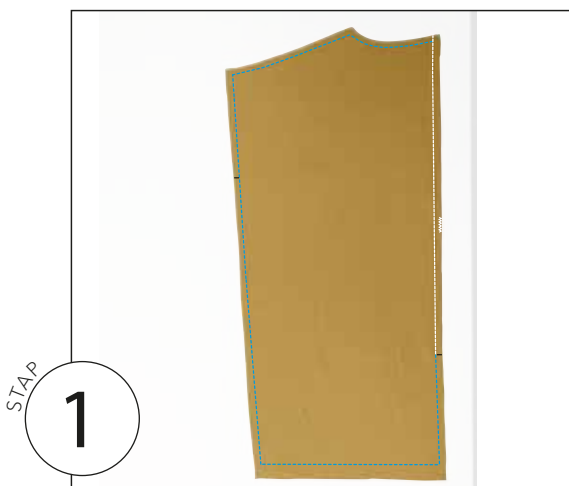

- 1 Stik de middenvoornaad van het voorpand rok 4 tot het splitteken op elkaar.

STAP

2

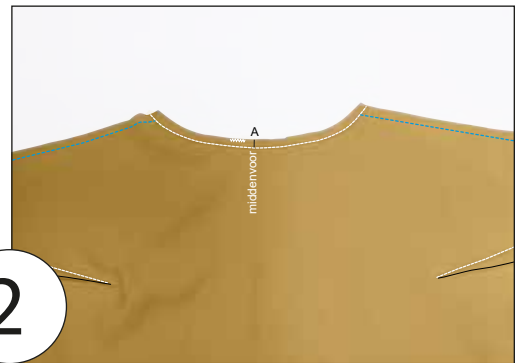

- 2 Stik de naad A van het voorpand en het voorpand rok op elkaar.

STAP

3



- 3 Leg het voorpand met het voorpand rok met de goede kant naar boven. Draai het voorpand rok 1 slag naar links.

1/2 stofbr. 70 cm

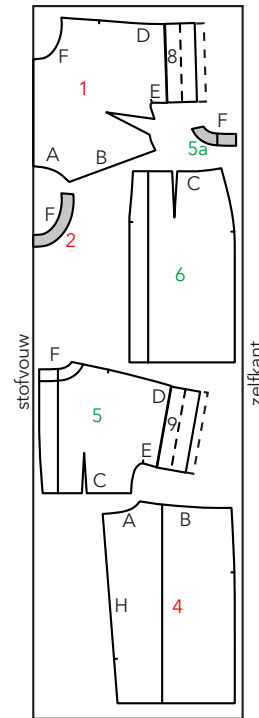



**4** Draai het voorpand rok opnieuw een slag naar links. De goede kant ligt weer naar boven.

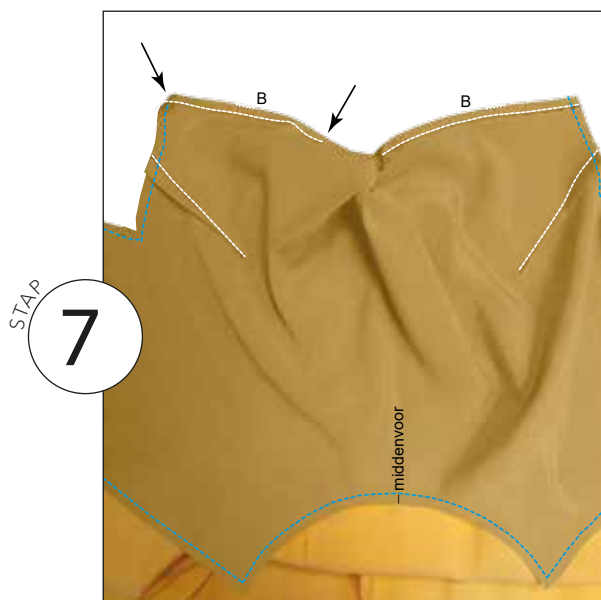

**7** Stik de naad **B** vanaf de rechterzijnaad zo ver mogelijk op elkaar.

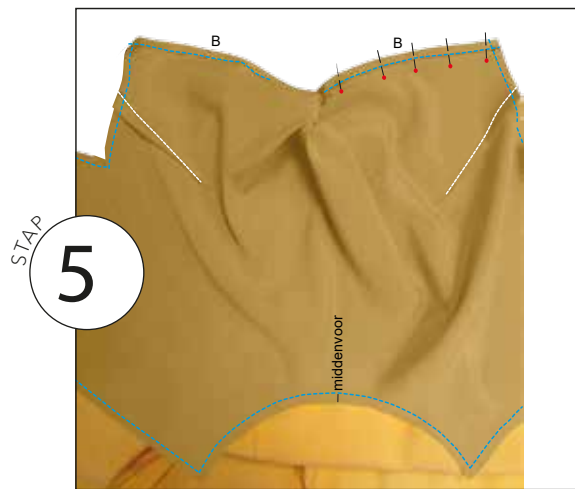

**5** Leg het voorpand op het voorpand rok. Speld de naad **B** vanaf de linkerzijnaad op elkaar.



**6** Stik de naad **B** vanaf de linkerzijnaad zo ver mogelijk op elkaar.



**8** Het voorpand is klaar.

#### Achterpand

3. Stik de figuurnaad in de achterpanden 5 en de achterpanden rok 6.
4. Stik de naden C van het achterpand en het achterpand rok. Stik de middenachternaden vanaf het splitteken voor de rits.

## Blinde rits

- Zet de rits in het split van de middenachternaad. Gebruik voor het stikken een ritsvoetje en stel de machine in op de linker- of rechterstand, zodat je precies langs de tandjes van de rits kunt stikken.
- Open de rits. Leg één ritshelft met de goede kant beneden op de goede kant. Leg de tandjes van de rits tegen de patroonlijn op de naad van het split. Rijg het ritslintje op de naad vast. Sluit de rits om te bepalen dat de bovenkant van de andere ritshelft, op de juiste hoogte, op de andere naad van het split gespeld kan worden.
- Leg de andere ritshelft op dezelfde manier langs de andere naad van het split en rijg hem op de naad vast.
- Open de rits en haal het trekkertje helemaal naar de binnenkant. Duw de tandjes van de rits naar buiten. Plaats het ritsvoetje vlak langs de tandjes van de rits.
- Stik de linker ritshelft tot de onderkant van het split. Stik de rechter ritshelft vanaf de onderkant van het split.
- Sluit de rits. Maak de rits aan de onderkant op de juiste lengte met een paar dwarssteken over de tandjes. Knip eventueel het uitstekende uiteinde van de rits af. Stik de ritslintjes smal op de kant op de naad vast.

## Panden

- Stik de schouderaden en aansluitend de bovenmouwnaden D.
- Stik de mouwnaden E en aansluitend de zijnaden.

## Belegpanden

- Stik de schouderaden van de belegpanden 2 en 5a.
- Stik de halsnaad F van het beleg en de panden. Knip de halsnaad F tot 2 mm vóór het stiksel in. Leg de halsnaden F onder het beleg. Stik de halsnaad F smal op de kant op het beleg door.
- Vouw het beleg naar binnen en zet de onderrand op de schouderaden vast. Zoom de middenachternaad van het beleg-achterpand met een inslag op de ritsslantjes vast.

## Mouwomslagen

- Vouw de mouwomslag op 5 cm vanaf het aangeknipte beleg naar binnen. Stik het aangeknipte beleg op de panden vast.
- Vouw de omslag 5 cm vanaf de vouw naar de goede kant en zet de naden D en E op elkaar.

## Afwerking

- Vouw de zoom aan de onderrand naar de goede kant en stik de splitranden H op elkaar. Vouw de splitnaad H en de zoom naar binnen.
- Zoom de splitnaad en de onderrand van de jurk.

# 15 TOP ●●●

Kijk altijd bij "Hoe te beginnen" en "Naaitechnieken" (in het tijdschrift op pag. 30 t/m 34) of op [knipmode.nl/naaitips](http://knipmode.nl/naaitips). Van dit model is de achterlengte ± 73,5 cm.

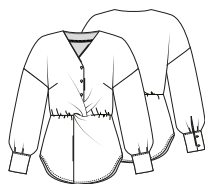

## DIT HEB JE NODIG

34 en 36	38 en 40	42	44 en 46	48 en 50	52	54
Stof van 1,40 m breed						
1,55 m	1,65 m	1,80 m	2,05 m	2,10 m	2,15 m	2,30 m

Fournituren: Vlieseline (H 180) • 7 knopen • elastiek van 0,5 cm breed.

## KNIP DE VOLGENDE PATROONDELEN UIT:

- |   |                |    |                  |
|---|----------------|----|------------------|
| 1 | voorpand       | 5a | beleg-achterpand |
| 3 | beleg-voorpand | 6  | onder-achterpand |
| 4 | onder-voorpand | 7  | mouw             |
| 5 | achterpand     |    |                  |

Let op: knip de patroondelen 4 en 6 op de aangegeven lengtelijn af. Knip het patroondeel 1 op de aangegeven halslijn af. Neem het beleg 5a volgens de aangegeven lijn van het patroondeel 5 apart over.

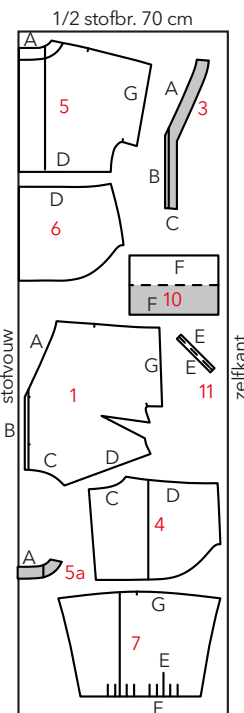

## TEKEN DE VOLGENDE PATROONDELEN ZELF

- manchet (2x knippen): 20 cm lang en 20-21-22-23-24-25-26-27-28-29-30 cm breed.
- splitreep (2x schuin knippen): 16 cm lang en 2 cm breed.

## VOOR JE BEGINT

- Leg de patroondelen volgens het knipvoorbeeld op de stof.
- Verstevig de grijze delen in het knipvoorbeeld.

## ZO ZET JE HET MODEL IN ELKAAR

### Figuurnaden

- Stik de figuurnaad in de voorpanden 1.

### Panden en belegpanden

- Stik de schouderaden van de panden 1 en 5. Stik de schouderaden van de belegpanden 3 en 5a.
- Stik de halsnaad A en aansluitend de voorranden B van de panden en het beleg. Knip de halsnaad A tot 2 mm vóór het stiksel in. Leg de halsnaden A onder het beleg. Stik de halsnaad A smal op de kant op het beleg door.
- Vouw het beleg naar binnen. Zet de onderrand van het beleg op de schouderaden van de panden vast. Zet de onderrand C van het beleg en het voorpand op elkaar vast.
- Leg de voorpanden met de goede kant naar boven. Leg het rechter-voorpand op het linker-voorpand houd de middenvoorlijnen op elkaar en zet de onderranden C op elkaar vast.

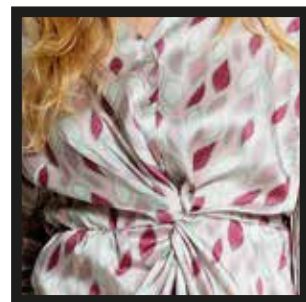

### Mouwsplitten

- Knip de splitlijn E van de mouw 7 in. Leg de goede kant van de splitreep 11 op de verkeerde kant van de mouw.
- Stik één lange rand E van de splitreep met 0,5 cm naad langs het split E, bij de bovenkant van het split is de naad 1 mm.
- Vouw de splitreep met de verkeerde kant op elkaar dubbel. Stik de andere naad E van de splitreep smal op de kant met een inslag op de naad E van de mouw.
- Vouw de mouw op de splitreep dubbel. Stik de splitreep aan de bovenkant met een schuin hoekje op elkaar.
- Vouw de splitreep bij de brede kant van de mouw naar de verkeerde kant en rijg hem op de onderrand F van de mouw vast.

## Mouwen

11. Geef met een rijgdraad de plooilijnen van de mouw aan. Vouw de plooilijn in de richting van de pijl met de goede kant op elkaar. Speld de plooï vast.
12. Rijg de ploidiepte op de onderrand F van de mouw vast. Vouw zo ook de andere plooïen op elkaar.
13. Stik de naad G van de mouw en de panden. Vouw de mouw dubbel en leg de panden met de goede kant op elkaar. Stik de mouwnaden en aansluitend de zijnaden.

## Manchetten

14. Stik de naad F van de verstevigde rand van de manchet 10 en de mouw op elkaar, laat de naad aan de uiteinden van de manchet uitsteken en houd de goede kant op de binnenkant van de mouw. Vouw de andere naad F van de manchet naar binnen en rijg hem vast.
15. Vouw manchet dubbel en stik de uiteinden dicht. Keer de manchet en stik de andere naad F smal op de kant op de naad F van de mouw vast.

## Onderpanden

16. Stik de middenvoernaad van de onder-voorpanden 4 op elkaar. Stik de zijnaden van de onderpanden 4 en 6.
17. Kijk voor de foto's mij model 14. Stik de naad C van het voorpand en het onder-voorpand vanaf en tot de punt op elkaar.
18. Leg het voorpand met het onder-voorpand met de goede kant naar boven. Draai het onder-voorpand 2 slagen naar links, zodat het onder-voorpand weer naar boven ligt.
19. Stik de naad D van de panden en de onderpanden vanaf en tot het puntje van de naad C zo ver mogelijk op elkaar.
20. Knip van het elastiek  $\pm 65-68-71-75-79-83-87-93-99-105-112$  cm af. Stik het elastiek aan de binnenkant op de naad D van de onderpanden vast, rek hierbij het elastiek iets uit.

## Afwerking

21. Stik een zoom van 1 cm breed in de onderrand van de top.
22. Maak de knoopsgaten. Zet de knopen aan.

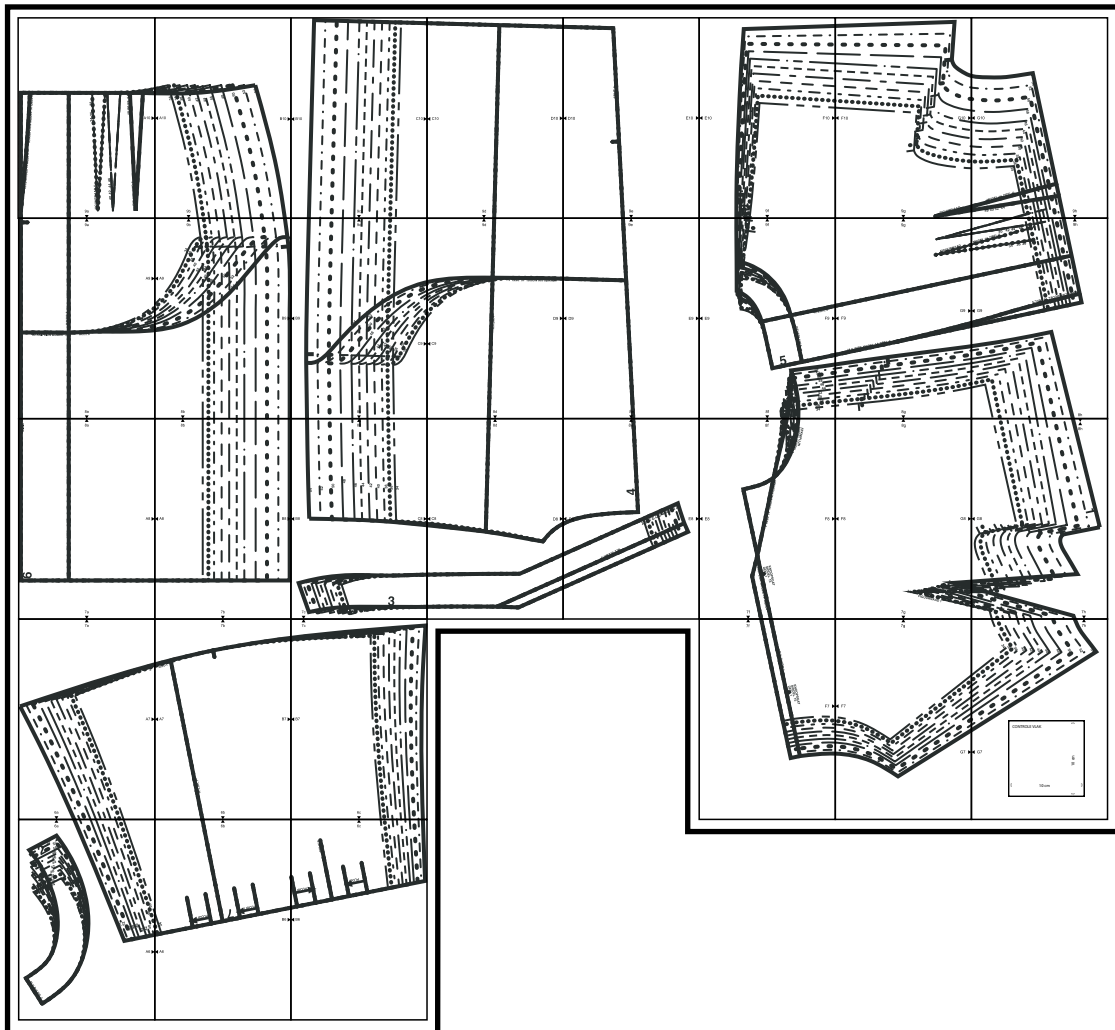



RITS MODEL 14 DEEL 6  
AFKNIPLIJN MODEL 14 DEEL 6



34 36 38

FIGUURNAAD 6

40 42 44 46

48 50 52 54

FIGUURNAAD 6

A10



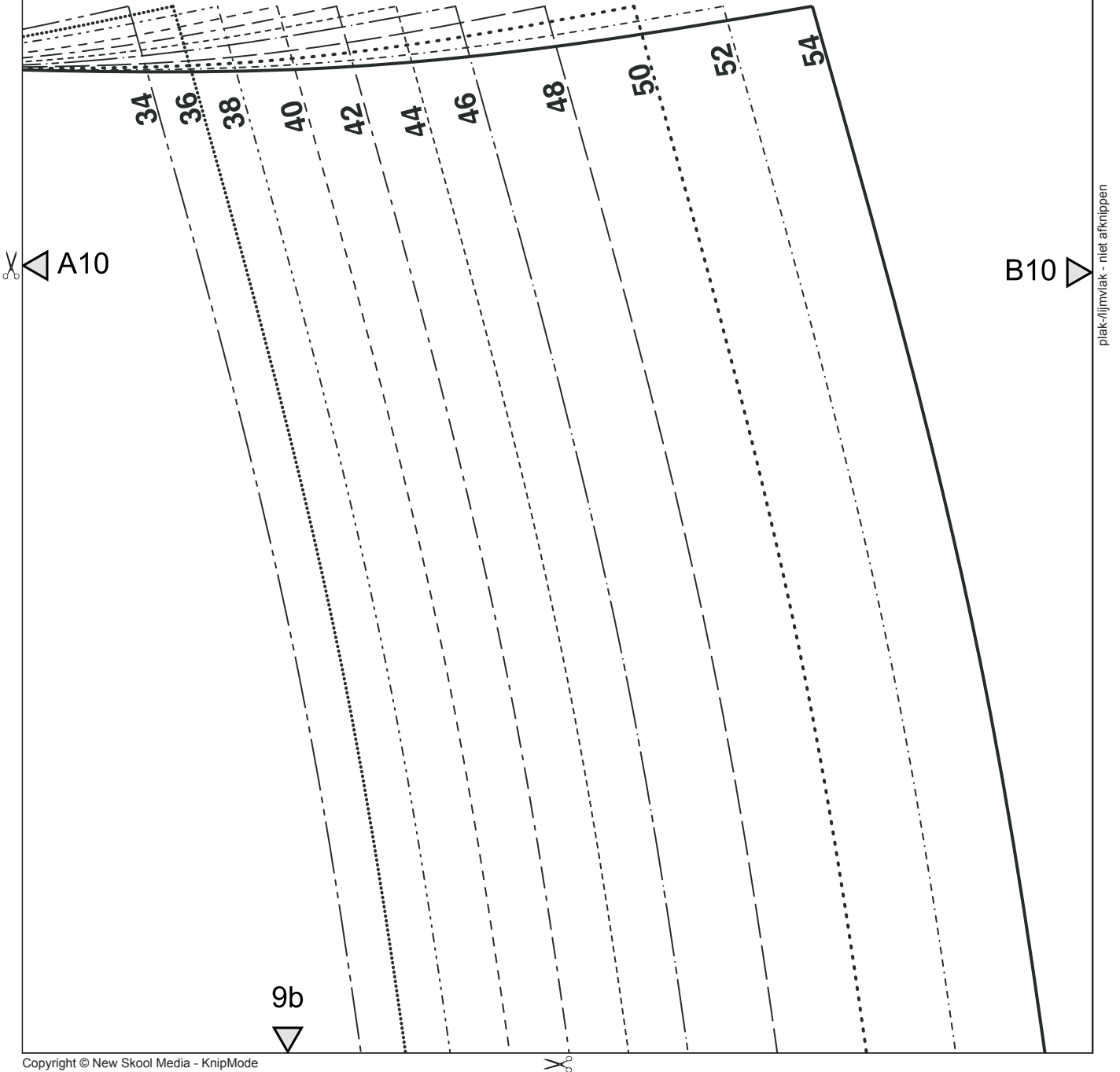

plak-/lijmvlak - niet afknippen

 B10

C10 

plak-/lijmvlak - niet afknippen

9c



plak-/lijmvlak - niet afknippen

✂ C10

D10 ✂

9d



plak-/lijmvlak - niet afknippen

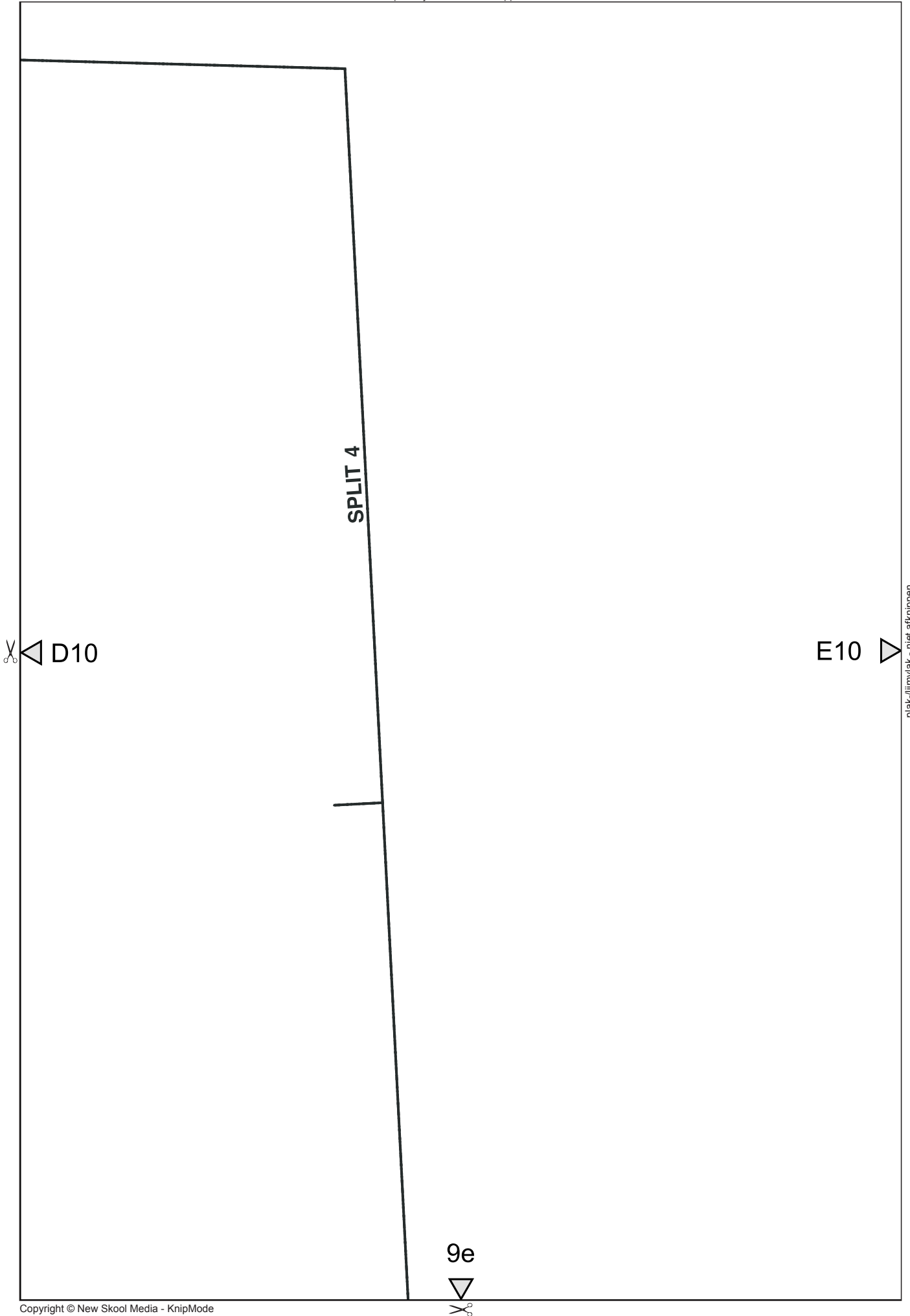

 E10

F10 

plak-/lijmvlak - niet afknippen

9f



F10

G10

plak-/lijmvlak - niet afknippen

9g



**FIGUURNAAD**

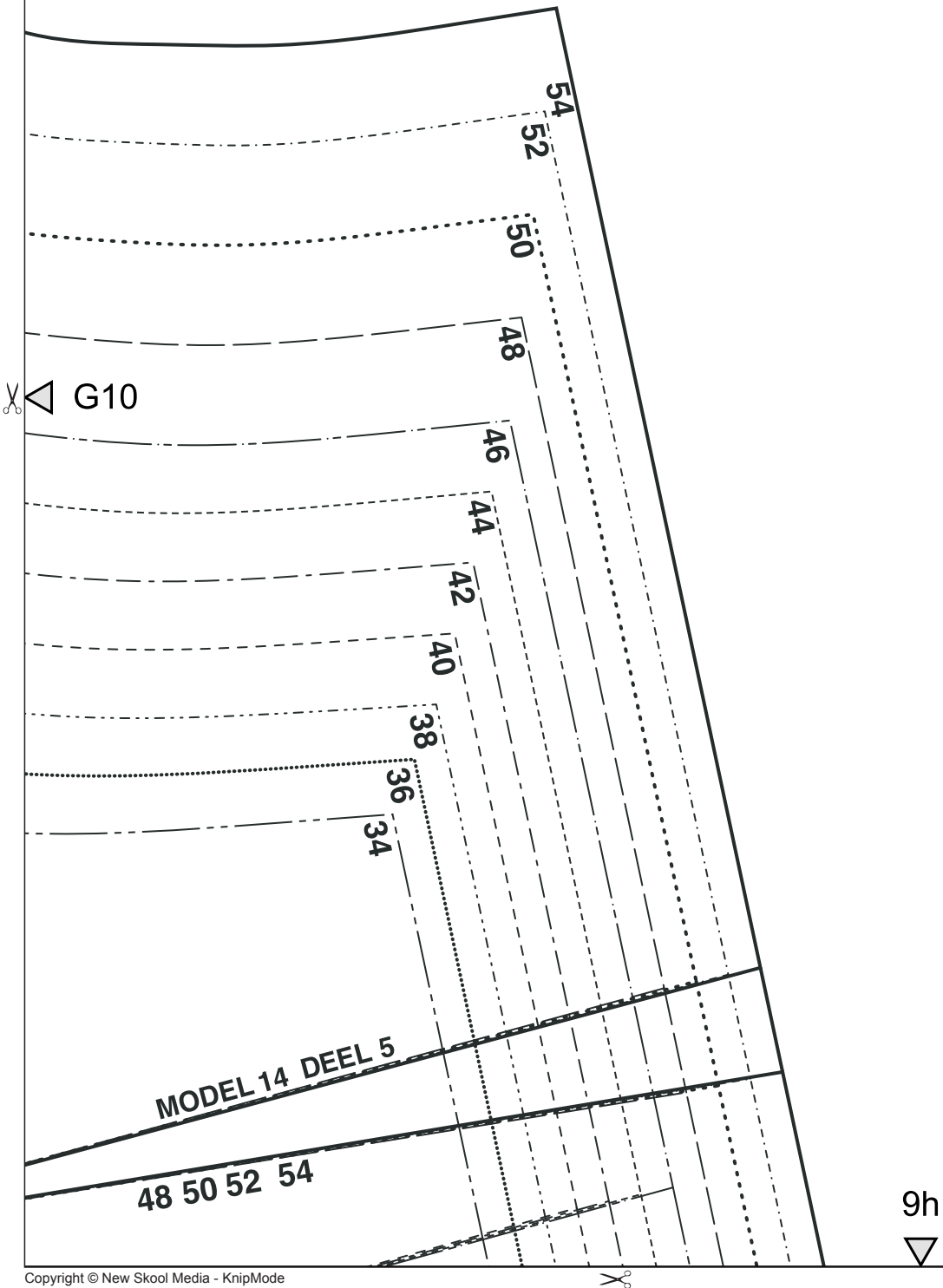

plak-/lijmvlak - niet afknippen



9a

A9 

R.V.DR.6

AFKNIPLIJN MODEL 15

DEEL 6

8a



plak-/lijmvlak - niet afknippen





plak-/lijmvlak - niet afknippen

9b

A9



34

36

38

40

42

44

46

48

50

52

54

B9

plak-/lijmvlak - niet afknippen

8b



plak-/lijmvlak - niet afknippen



9c



B9

54

52

50

48

44

46

42

40

38

36

34

C9

plak-/lijmvlak - niet afknippen

8c



plak-/lijmvlak - niet afknippen



9d

AFKNIPLIJN MODEL 15 DEEL 4

R.V.DR.4

D9



plak-/lijmvlak - niet afknippen



C9

8d



plak-/lijmvlak - niet afknippen



9e



D9

E9



plak-/lijmvlak - niet afknippen

8e



plak-/lijmvlak - niet afknippen



9f



E9

R.V.DR. 5

F9



BELEGLIJN 5 a

5

plak-/lijmvlak - niet afknippen

54

52

50

48

46

44

42

40

38

36

34

8f



plak-/lijmvlak - niet afknippen



9g

FIGUURNAAD



F9

G9

plak-/lijmvlak - niet afknippen

M.A. RITS MODEL 14 DEEL 5

8g



plak-/lijmvlak - niet afknippen

△  
9h

MODEL 14 DEEL 5  
40 42 44 46

34 36 38

AFKNIPLIJN MODEL 14 DEEL 5

◁ G9



8h



plak-/lijmvlak - niet afknippen



8a

M.A.6



6

A8 

plak-/lijmvlak - niet afknippen

7a





plak-/lijmvlak - niet afknippen

8b

A8

B8

plak-/lijmvlak - niet afknippen

7b



plak-/lijmvlak - niet afknippen

8c

54

52

50

48

46

44

42

40

38

36

34

B8

C8

plak-/lijmvlak - niet afknippen

7c

3



plak-/lijmvlak - niet afknippen



8d

✂ C8

D8 ▶

plak-/lijmvlak - niet afknippen



plak-/lijmvlak - niet afknippen

8e

4

D8

E8

plak-/lijmvlak - niet afknippen

54  
52  
50  
48  
46  
44  
42  
40  
38  
36  
34

M.V.R.V.D.R.3



plak-/lijmvlak - niet afknippen

8f

AFKNIPLIJN  
MODEL 14 DEEL 1

AFKNIPLIJN MODEL 15 DEEL 1

KNOOPSGAT  
MODEL 15  
DEEL 1

AFKNIPLIJN MODEL 14 DEEL 1

7f

F8

plak-/lijmvlak - niet afknippen

E8

plak-/lijmvlak - niet afknippen



8g



F8

G8



plak-/lijmvlak - niet afknippen

54

34

FIGUURNAAD 1

7g



plak-/lijmvlak - niet afknippen



8h

G8



plak-/lijmvlak - niet afknippen

7h



plak-/lijmvlak - niet afknippen



7a

L



A7

plak-/lijmvlak - niet afknippen

6a





plak-/lijmvlak - niet afknippen



7b

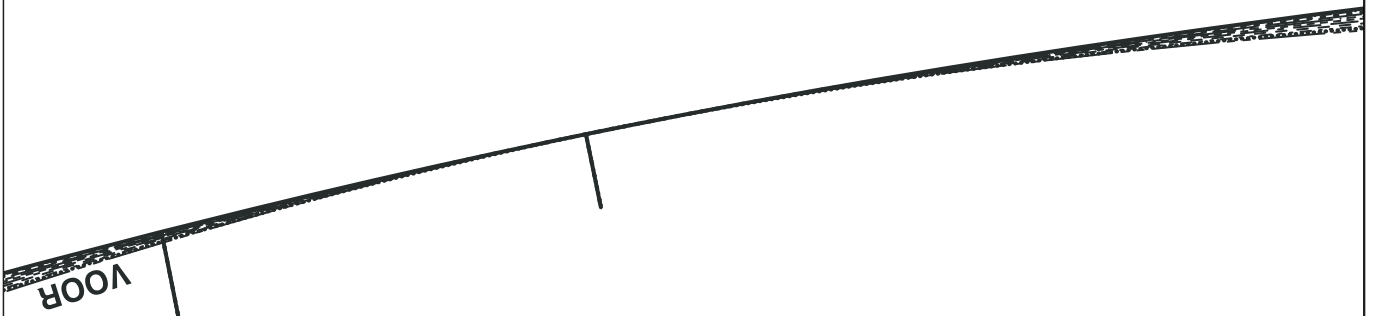

VOOR



A7

R.V.DR.7

6b



B7



plak-/lijmvlak - niet afknippen

plak-/lijmvlak - niet afknippen



7c



B7

6c



plak-/lijmvlak - niet afknippen

plak-/lijmvlak - niet afknippen



7f

M.V. R.V. DR. 1

KNOOPSGAT  
MODEL 15  
DEEL 1

F7 

plak-/lijmvlak - niet afknippen



plak-/lijmvlak - niet afknippen



7g

F7



plak-/lijmvlak - niet afknippen

G7



plak-/lijmvlak - niet afknippen

△  
7h

34

36

38

40

42

44

46

48

50

52

54



△ G7

CONTROLE VLAK

10 cm

10 cm

plak-/lijmvlak - niet afknippen



plak-/lijmvlak - niet afknippen

△  
6a

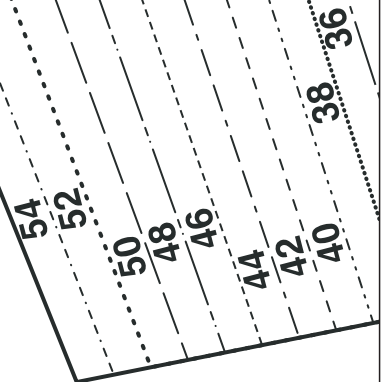
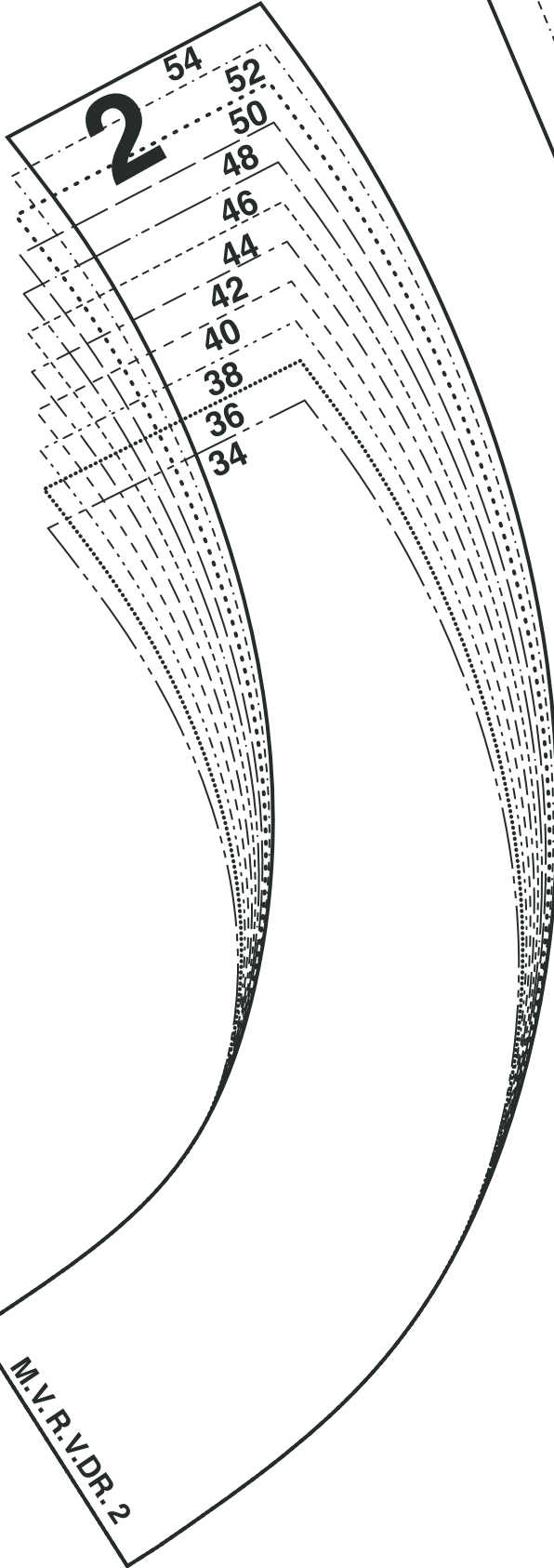

plak-/lijmvlak - niet afknippen

A6 △



plak-/lijmvlak - niet afknippen



6b



34

PL0017



PL0017

B6

plak-/lijmvlak - niet afknippen

A6



plak-/lijmvlak - niet afknippen



6c

SPLIT 7

FLOOR 7

FLOOR 7

✂ B6

plak-/lijmvlak - niet afknippen







KM2204-21



KM2204-22



KM2204-22



# Belangrijk!

Voordat u verder gaat, eerst deze pagina goed lezen!

Voordat u begint met het printen van alle pagina's, print u eerst ALLEEN DEZE PAGINA.

Als u deze pagina heeft geprint, controleert u met behulp van een liniaal of het onderstaande vierkant exact 10 bij 10 cm is.

Zo niet, dan print u nogmaals alleen deze pagina, waarbij u controleert of u print op ware grootte (100%) en op het juiste papierformaat; A4 (210 x 297 mm).

Pas nadat u deze pagina heeft geprint en het vierkant exact 10 bij 10 cm is, print u met DEZELFDE INSTELLINGEN (ware grootte op A4 papier) de resterende pagina's.

Op één van de pagina's in het patroon is voor een laatste controle ook nog eenzelfde vierkant geplaatst.

Voordat u begint met het knippen en plakken van het patroon, controleert u ook nog of dit vierkant de juiste afmetingen heeft.

Zijn beide vierkanten exact 10 bij 10 cm, dan is het patroon juist geprint en kunt u beginnen met het knippen en plakken van het patroon.

Doet u voorgaande stappen niet, dan bestaat de kans dat het patroon qua maatvoering niet klopt.

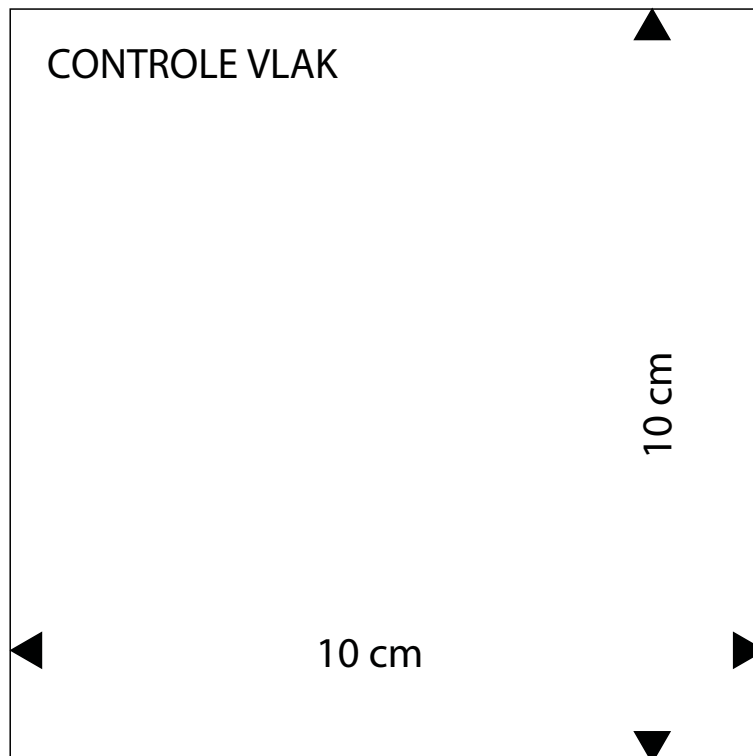



Heb je vragen over patronen uit het blad? Mail onze coupeuse: [coupeuse@newskoolmedia.nl](mailto:coupeuse@newskoolmedia.nl)

## HOE TE BEGINNEN

### WELKE PATROONMAAT PAST BIJ JOU?

Let op: onze patronen zijn niet te vergelijken met confectionismaten. Het is daarom heel belangrijk om eerst de maten goed te meten voordat je begint.

- Knoop als uitgangspunt een bandje om de taille en laat dit tijdens het maatnemen zitten.
- Als je de maten genoteerd hebt, kun je vaststellen in welke kledingmaat je valt.
- Omcirkel in de maattabel de maten die het meest met de opgemeten maten overeenkomen. Meestal zullen de cirkeltjes in verschillende kolommen staan. Dat betekent dat voor verschillende kledingstukken andere maten gekozen moeten worden en dat soms de patronen iets aangepast moeten worden.
- Ga voor bovenstukken (bijvoorbeeld een jurk, blouse of jasje) uit van de bovenwijdte en voor een broek of rok van de heupwijdte. Vergelijk de gemeten lichaamsmaten altijd met de maattabel. Meet voor de volledigheid ook het patroon na. Let op: afhankelijk van het model is een toegang in het patroon verwerkt.
- Heb je een andere lichaamslengte dan aangegeven, dan kun je bij een klein verschil het patroon aanpassen door het korter of langer te maken.
- Heb je een andere cupmaat dan C? Pas het patroon dan aan. Kijk voor de uitleg in het handboek bij 'Patronen aanpassen'.

### JE MAAT NEMEN

Draag tijdens het meten alleen onderkleding en een goed passende bh. Zorg ervoor dat je het meetlint niet te strak aantrekt, het moet kunnen draaien/glijden.

### HOE MEET JE DE MATEN?

- **Lichaamslengte** Meet van boven op je hoofd tot op de grond.
- **Bovenwijdte** Meet rond de borst op het meest uitstekende gedeelte. Controleer of het meetlint goed horizontaal ligt.
- **Taillewijdte** Meet rond het smalste deel van je taille, over je navel heen. Reken  $\pm 2$  cm extra als je niet van een strakke taille houdt.
- **Heupwijdte** Leg de centimeter over het zwaarste deel van je billen of heupen. Zorg ervoor dat het meetlint horizontaal ligt.
- **Ruglengte** Meet van het knobbeltje in de nek tot op het bandje in de taille.
- **Bovenarmwijdte** Leg het meetlint rondom het zwaarste deel van de arm.
- **Schoudermouwlengte** Meet vanaf de hals via je gebogen elleboog naar 1 cm onder het polsgewricht.
- **Zithoogte** Ga rechtop op een vlakke stoel zitten. Meet vanaf de hoogte van de zijkant van je taille in een rechte lijn naar de zitting van je stoel. **Let op:** laat het meetlint niet in een bocht om je heupen lopen. Tip: gebruik een liniaal i.p.v. een meetlint.

De volgende maten staan niet in de maattabel maar zijn wel belangrijk.

- **Binnenbeenlengte** Meet vanaf het kruis naar de grond.
- **Bovenbeenwijdte** Meet rondom over het zwaarste deel van het bovenbeen.
- **Achterlengte** Meet van het knobbeltje in de nek tot de zoom.
- **Roklengte** Meet van het bandje in de taille tot de zoom. De tailleband wordt niet meegerekend.

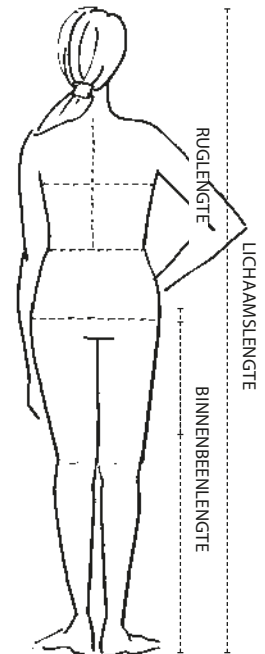
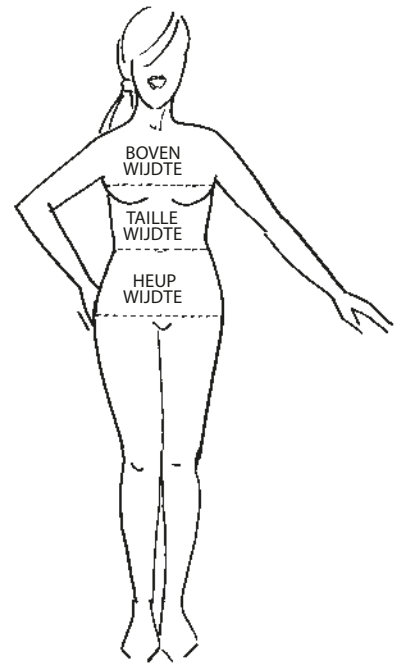

## PATROONMAAT VROUWEN LICHAAMSLENGTE 172 CM EN CUPMAAT C

Maat	34	36	38	40	42	44	46	48	50	52	54	56
	S	S	M	M	L	L	XL	XL	XXL	XXL	XXXL	
Bovenwijdte	83	87	91	95	99	103	107	113	119	125	131	137
Taillewijdte	67	70	73	77	81	85	89	95	101	107	113	119
Heupwijdte	92	95	98	102	106	110	114	120	126	132	138	144
Ruglengte	41,6	41,8	42	42,2	42,4	42,6	42,8	43	43	43	43	43
Bovenarmwijdte	28	29	30	31,5	33	34,5	36	38	40	42	44	46
Schouder-mouwlengte	70,5	71,5	72,5	73,5	74,5	75,5	76,5	77,5	78,5	79,5	80,5	81,5
Zithoogte	26	26,5	27	27,5	28	28,5	29	29,5	30	30,5	31	31,5



1

Leg voor het stikken de delen met de goede kanten op elkaar.

2

Werk de naden met een lock- of zigzagsteek af.

3

Strijk de naden na het stikken open en de figuurnaden plat.

4

Zet eventueel de letters die in het knipvoorbeeld staan op de patroondelen.

## HET PATROON

Als op het knipvoorbeeld tussen 2 tekens een rode lijn staat aangegeven, betekent dit dat de stof tussen de tekens moet worden gerimpeld. Sommige patroondelen, bijvoorbeeld belegdelen, staan in een patroondeel getekend en moeten apart overgenomen worden.

**Spiegelen** Soms moet er van een half patroondeel een heel patroondeel gemaakt worden. Leg het overgenomen patroon nog een keer op het papier en knip het patroondeel uit. Je hebt nu twee delen die je op de spiegellijn tegen elkaar plakt. Zo ontstaat een heel patroondeel.

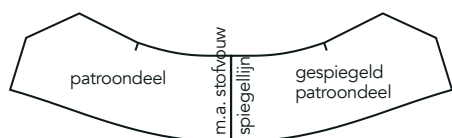

**Aansluitlijnen** Sommige patroondelen staan in twee of meer delen op het patronenblad. Plak deze delen na het uitknippen volgens de aangegeven tekens aan elkaar.

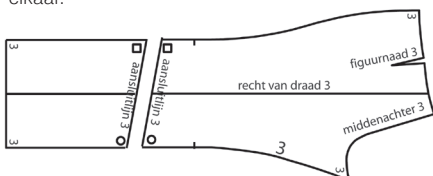

**Doorknippen/afknippen** Sommige patroondelen moeten vóór het knippen uit de stof doorgeknipt worden. Bijvoorbeeld omdat er een deelnaad in komt. Of ze moeten vóór het knippen uit de stof afgeknipt worden. Bijvoorbeeld omdat je het kledingstuk in een kortere lengte kunt maken.

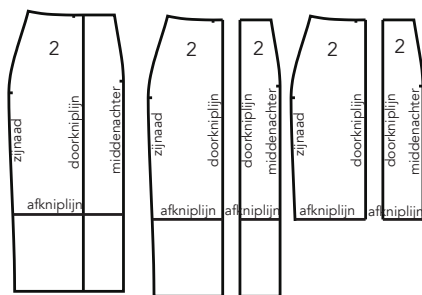

### Teken de volgende patroondelen zelf

Eenvoudige rechte delen teken je zelf. De maten staan bij 'Teken de volgende patroondelen zelf' en zijn zonder naad beschreven. De vouwlijn van deze patroondelen is met een stippellijn aangegeven.

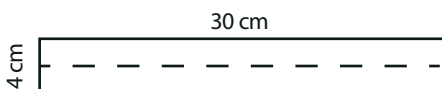

## KIES JE STOF BIJ HET PATROON

Bij elk model geven we aan of het patroon gemaakt is voor rekbaar of niet-rekbaar stof. Heb je rekbaar stof nodig? Dan kun je dat zien aan dit symbooltje: Gebruik dan ook altijd een stof met rek/stretch, want daar is in de pasvorm van het patroon rekening mee gehouden. Staat er geen symbooltje, dan kun je elke geweven stof-zonder stretch-kiezen. Er zijn twee groepen rekbaar stoffen:

- **Geweven stoffen met rek** (met een paar procent elastaan of Spandex erin).
- **Gebreide stoffen met rek – meestal tricot/jerseys.** We geven aan welke soort het meest geschikt is voor het model; gewone tricot, Punta di Roma of andere 'gebreide stof'.
- **Let op:** gebruik bij stretch-stoffen die je wilt voeren ook een voering met stretch.

## HOEVEEL STOF HEB JE NODIG?

Kijk daarvoor naar het knipvoorbeeld dat is afgebeeld bij de werkbeschrijving.

- Bij onze knipvoorbeelden gaan wij altijd uit van een standaard stofbreedte van 1,40 m. Heb je een andere stofbreedte? Neem dan de betreffende stofbreedte -bijvoorbeeld door een andere stof neer te leggen en deze om te vouwen op deze breedte- en leg de patroondelen erop om te kijken hoeveel je nodig hebt. Je kunt ook de patroondelen mee naar de winkel nemen.
- Gebruik je **grote dessins**, zoals ruiten en strepen, dan is er meer stof nodig: leg de patroondelen zo op de ruit, streep of het dessin, dat deze na het stikken mooi doorlopen.
- Een **panel** is een grote afbeelding.
- **Let op:** katoen en linnen kunnen krimpen bij het wasen. Was, droog en strijk deze stoffen voordat je de delen gaat knippen.
- **Let op:** katoen en linnen kunnen krimpen bij het wasen. Was, droog en strijk deze stoffen voordat je de delen gaat knippen.

## DE PATROONDELEN OP DE STOF LEGGEN

Leg de patroondelen in één richting, rekening houdend met de vleug of het dessin.

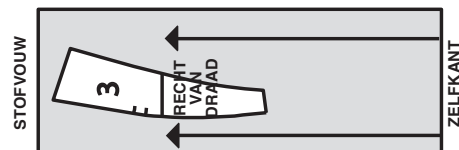

Patroondelen horen recht van draad uit de stof geknipt te worden. In het patroondeel staat de recht-van-draadlijn aangegeven. Zorg dat deze lijn evenwijdig loopt met de zelfkant van de stof.

**Let op:** sommige delen liggen meerdere keren op het knipvoorbeeld.

## HET KNIPPEN VAN DE STOF

**Stofvouw** De vouw die ontstaat als de stof wordt dubbelgevouwen.

**Zelfkant** Is de afgewerkte rand van de stof.

**Stof in de breedte dubbel** Vouw de stof dubbel waarbij de goede kant van de stof en de zelfkanten op elkaar liggen.

**Stof enkel** Leg de stof open met de goede kant naar boven. Let op dat je in dit geval linker- en rechterpatroondelen knipt.

**Twee stofvouwen** Vouw de stof naar het midden dubbel, zodat de zelfkanten in het midden óf op de gewenste breedte tegen elkaar aan komen te liggen. Hierdoor ontstaan twee stofvouwen.



**Let op:** Knipmode is niet aansprakelijk voor de gevolgen van foutjes in de stofberekening of de stofkeuze.

Om je patroon mooi passend te maken en om problemen te voorkomen kun je eerst een proefmodel maken van een goedkope stof, voordat je het model uit een mooie stof gaat knippen.

## NADEN EN ZOMEN AANTEKENEN

In de patroondelen zijn geen naden en zomen verwerkt. Knip daarom de volgende naadbreedtes aan: 1 cm bij ronde naden en belegranden, 1 cm aan de onderkant van de armsgaten, naar de schouderkop verlopend tot 2 cm, 2 cm bij mouwkoppen, 2 cm bij overige naden, 3 à 6 cm bij zomen. Knip bij rechte delen rondom 1 cm naad aan.

# NAAITECHNIEKEN

## NAADBAND

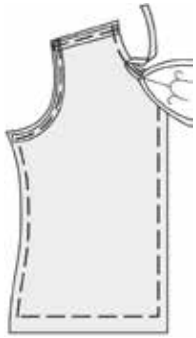

De naden van rekbaar stoffen bij hals, schouder en armsgaten mogen niet rekken. Om daarvoor te zorgen kun je het beste Naadband gebruiken. Strijk het midden van het naadband aan de verkeerde kant over de patroonlijn van de aangegeven naden.

## KNIPJES IN DE NAAD GEVEN

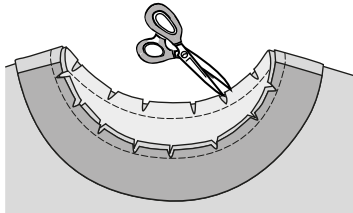

Knip de aangegeven naad tot 2 mm vóór het stiksel in.

## HOEKJE INKNIPPEN

Knip de naad bij het hoekje schuin tot de patroonlijn/ het stiksel in.

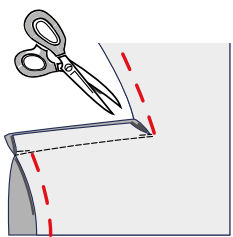

## INGEVOUWEN PLATTE PLOOI

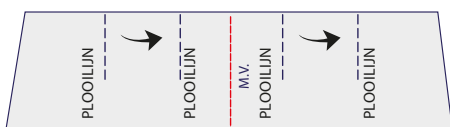

Geef met een rijgdraad de plooiijnen aan. Houd bij het invouwen van de plooi de goede kant van de stof boven. Vouw de plooi in de richting van de pijl op de andere plooi. Speld de plooi vast.

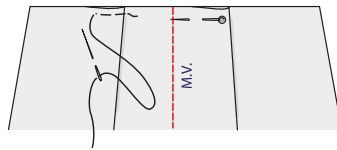

Rijg de plooi op de rand van de panden vast. Vouw zo ook de andere plooi op elkaar.

## BLINDE RITS

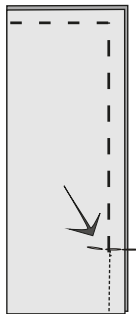

Stik de naad vanaf het splitteken voor de rits.

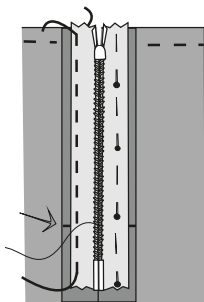

Open de rits. Leg één ritsshelft met de goede kant naar beneden op de goede kant van de stof. Leg de tandjes van de rits tegen de patroonlijn op de naad van het split.

Rijg het ritslintje op de naad vast.

Sluit de rits om te bepalen dat de bovenkant van de andere ritsshelft, op de juiste hoogte, op de andere naad van het split gespeld kan worden.

Leg de andere ritsshelft op dezelfde manier langs de andere naad van het split. Speld en rijg deze ritsshelft op de naad vast.

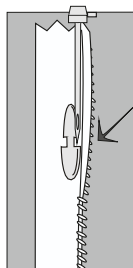

Open de rits en haal het trekkertje van de rits helemaal naar de binnenkant. Duw de tandjes van de rits naar buiten. Plaats het ritsvoetje vlak langs de naar buiten geduwde tandjes van de rits.

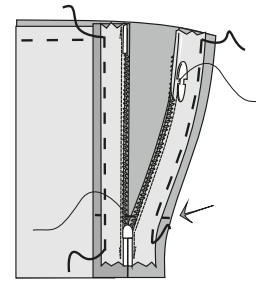

Stik de linker ritsshelft tot de onderkant van het split vast. Stik de rechter ritsshelft vanaf de onderkant van het split.

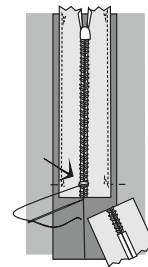

Sluit de rits. Maak de rits op lengte door met een paar dwarssteken aan de onderkant van het split de tandjes van de rits vast te zetten. Knip eventueel aan de binnenkant het uitstekende uiteinde van de rits af. Stik de ritslintjes vlak langs de buitenrand smal op de kant op de naad vast.

## GULP

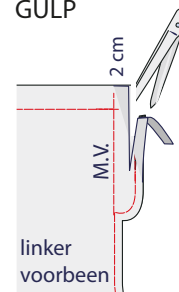

Knip het linker-gulpbeleg tot 2 cm vóór de middenvoorlijn van het linker-voorpand af, dit wordt later de onderslag.

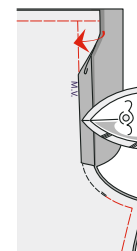

Speld, rijg en stik de kruisnaad vanaf de gulp tot 3 cm vóór de binnenbeennaad. Vouw de naad van de linker-onderslag 1 cm vóór de middenvoorlijn naar binnen en strijk hem plat.

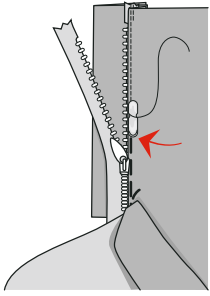

Speld de linker rits helft onder de linker-onderslag. Vouw de splitreep met de verkeerde kant op elkaar dubbel. Speld de splitreep onder de rits. Gebruik een ritsvoetje. Stik de rand van de linker-onderslag smal op de kant op de rits vast.

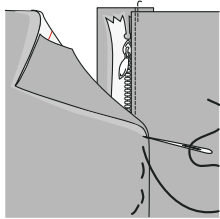

Vouw het rechter-gulpbeleg op de middenvoorlijn naar binnen. Stik de rechter gulprand eventueel smal op de kant door. Leg de rechter gulprand op de splitreep, tegen de middenvoorlijn van de linker gulprand en rijg hem vast.

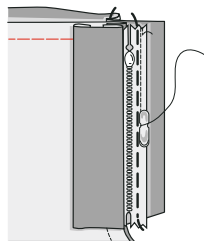

Rijg en stik de rechter rits helft 2 cm vanaf middenvoor alleen op het rechter-gulpbeleg.

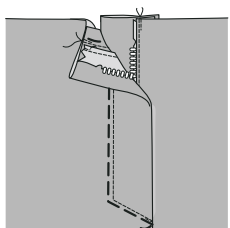

Stik de rechter gulprand 3 cm vanaf de middenvoorlijn door, laat het stiksel aan de onderkant van de gulp rond of schuin naar de kruisnaad lopen.

## MOUW

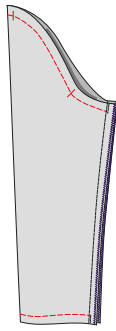

Vouw de mouw in de lengte dubbel met de goede kant van de stof op elkaar. Speld, rijg en stik de mouwnaden van boven naar beneden op elkaar. Keer de mouw.

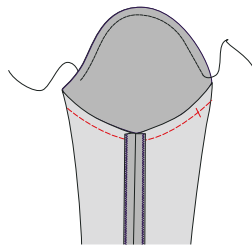

Stik voor de rimpeldraad met een grote rijgsteek een draad langs de patroonlijn in de kop van de mouw.

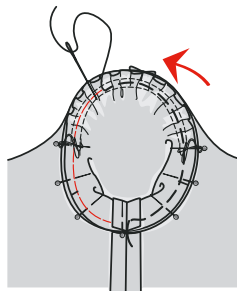

Werk tijdens het spelden en rijgen op de kant van de mouw. Speld de onderkant van de mouw en de panden, vanaf en tot de inzettekens, in het armsgat op elkaar. Trek de rimpeldraad aan tot de kop van de mouw in het armsgat past. Zet de rimpeldraad met spelden vast en verdeel de rimpels gelijkmatig. Speld het inzetteken in de kop van de mouw op de schoudernaad. Houd het werk rond in de hand. Speld de kop van de mouw verder in het armsgat. Rijg de mouw in het armsgat, zorg dat er geen plooitjes in de kop van de mouw komen.

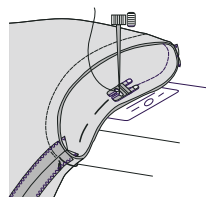

Stik op de kant van de mouw. Stik de mouw vanaf de onderkant in het armsgat. Knip de naadbreedtes op 1 cm af. Strijk de naden vanaf de inzettekens op de mouw glad. Gebruik eventueel een perskussen. Strijk daarna de naden onder de mouw.

## RIMPELEN

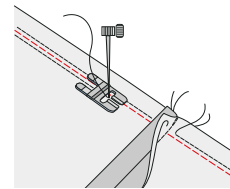

Zet voor de rimpeldraad de bovenspanning van de naaimachine iets losser en de steekgrootte iets groter. Stik een rimpeldraad 3 mm boven de patroonlijn langs de aangegeven rand. Onderbreek hierbij het stiksel bij de verticale naden, zodat deze niet gerimpeld worden. Laat aan het begin en het einde een draad van  $\pm 10$  cm loshangen. Stik op dezelfde wijze een tweede rimpeldraad 3 mm onder de patroonlijn langs de aangegeven rand.

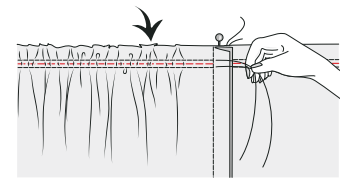

Zet een speld aan één uiteinde van beide rimpeldraden. Wikkel de draden in een acht-vorm om de speld, zodat deze draden tijdelijk vast zitten. Houd de losse draden aan het andere uiteinde vast. Schuif de stof over de draden tot de gewenste lengte even lang zijn. Verdeel de rimpels gelijkmatig.

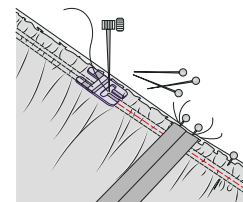

Steek de spelden dwars in de stof. Zet de gerimpelde rand en de gladde rand met spelden vast. Zet de bovenspanning en steekgrootte van de naaimachine weer in de normale stand. Stik tussen de rimpeldraden de delen op elkaar, haal tijdens het stikken de spelden uit de stof. Haal de rimpeldraden uit de stof en strijk de naad.

## PLAT STIKKEN EN IN DE NAAD STIKKEN

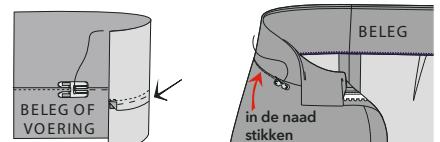

**Platstikken** Knip de naden ongelijk af. Leg de naden onder het beleg of de voering. Stik het beleg of de voering smal op de kant door. Het beleg of de voering valt nu beter naar binnen.

**In de naad stikken** Leg de delen met de goede kant naar boven. Stik de aangegeven naad op de goede kant precies in de naad door.



# 21 JURK ●●●

Kijk altijd bij "Hoe te beginnen" en "Naaitechnieken" (in het tijdschrift op pag. 30 t/m 34) of op [knipmode.nl/naaitips](http://knipmode.nl/naaitips)  
Van dit model is de achterlengte ± 125,5 cm.



## DIT HEB JE NODIG

34	36	38, 40 en 42	44 en 46	48 en 50	52	54
Stof van 1,40 m breed						
2,55 m	2,65 m	2,70 m	2,75 m	3,05 m	3,15 m	3,30 m
Voering van 1,40 m breed						
1,70 m	1,70 m	1,70 m	1,70 m	1,75 m	1,75 m	2,25 m

Fournituren: Vlieseline (G 785) • 9 knopen • 35 cm koordelastiek • elastiek van 1 cm breed.

## KNIP DE VOLGENDE PATROONDELEN UIT:

- 1 voorpand 3 achterpand  
2 voorpand-rok 4 mouw

Let op: het patroondeel 2 staat in twee delen op het patronenblad. Plak deze delen op de tekens ○ ● aan elkaar. Knip het patroondeel 3 op de aangegeven lengtelijn af. Knip voor het achterpand rok deel 2 op de aangegeven lijn af. Knip het patroondeel 1 op de aangegeven lijn door, zodat de voorpas 1 ontstaat.

## TEKEN DE VOLGENDE PATROONDELEN ZELF

- 7 achterhalsbies (2x schuin knippen): 2 cm lang en 10,5-10,5-11-11-11,5-11,5-12-12-12,5-12,5-13 cm breed.  
8 splitreep (1x knippen): 42-42,5-43-43,5-44-44-44,5-45-45,5-46-46 cm lang en 2 cm breed.  
9 splitbies (1x knippen): 42-42,5-43-43,5-44-44-44,5-45-45,5-46-46 cm lang en 5 cm breed.  
10 manchet (2x knippen): 6 cm lang en 21,5-22,5-23,5-24,5-25,5-26,5-27,5-28,5-29,5-30,5-31,5 cm breed.  
11 splitreep-mouw (2x knippen): 14 cm lang en 2 cm breed

## VOOR JE BEGINT

- Knippen van stof : leg de patroondelen volgens het knipvoorbeeld op de stof.
- Knippen van voering : maak voor de maten 34 t/m 52 van deel 1 een heel patroondeel. Leg de patroondelen volgens het knipvoorbeeld op de voering.
- Verstevig de grijze delen in het knipvoorbeeld.
- Stik de naden smal op de kant door, tenzij het anders wordt beschreven.

## ZO ZET JE HET MODEL IN ELKAAR

### Voorpanden en plooiën

1. Stik de figuurnaad in het voorpand 1.
2. Geef met een rijgdraad de plooiën van het voorpand aan. Vouw het voorpand op de plooilijn met de verkeerde kant op elkaar. Stik het voorpand 1,25 cm vanaf de plooilijn door.
3. Stik de andere plooiën op dezelfde manier in het voorpand. Vouw de plooidieptes naar de zijnaad en rijg ze op de schoudernaad en onderrand A van het voorpand vast.
4. Stik de naad B van het voorpand en de voorpas 1.

### Achterpanden

5. Vouw de splitbies 9 dubbel en stik de halsnaad C op elkaar. Keer de splitbies en rijg de lange randen D op elkaar.
6. Stik de naad D van de splitbies en het rechter-achterpand 3, laat de halsnaad C van het achterpand uitsteken. Stik de naad D met een enkel stiksel op het achterpand door.
7. Knip het koordelastiek in 7 gelijke stukken. Vouw het elastiek dub-

maat 34 t/m 52  
voering 140 cm

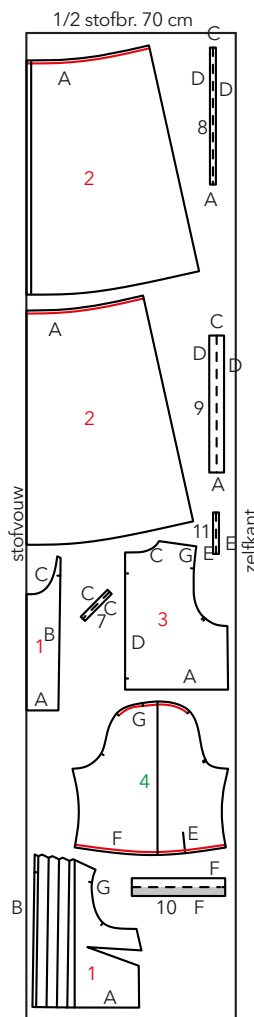
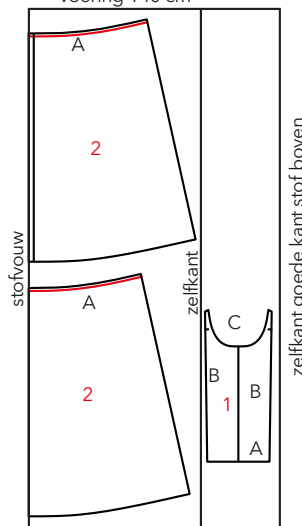

maat 54  
voering 1/2 stofbr. 70 cm

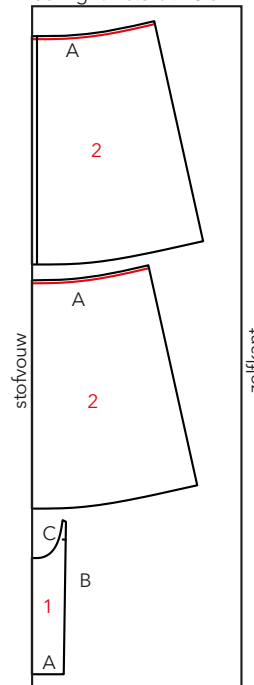

bel tot een lusje. Speld de uiteinden van de lusjes op de naad D van het linker-achterpand 3, de lusjes liggen op het achterpand.

8. Vouw de splitreep 8 dubbel met de verkeerde kant op elkaar. Rijg de naden D op elkaar.
9. Stik de naad D van de splitreep en het linker-achterpand op elkaar. Leg de naden D onder de splitreep. Stik de naad D op de splitreep door.
10. Vouw de splitreep helemaal naar binnen en stik hem smal op de kant langs de vouw op het achterpand vast.
11. Leg het linker-achterpand op de splitbies met de middenachter tegen elkaar en zet de naden A op elkaar vast.

### Panden

12. Stik de halsnaad C van de voorpas en de voering-voorpas 1. Knip de halsnaad C tot 2 mm vóór het stiksel in. Leg de naden C onder voering-voorpas. Stik de naad C op de voering voorpas door.
13. Vouw de voering-voorpas naar binnen. Zoom de naad B van de voering-voorpas met een inslag op de naad B van het voorpand vast.
14. Stik de schouderaden van de panden, laat de halsnaad van het achterpand uitsteken. Stik de zijnaden.

## Achterhalsbiezen

- Vouw de achterhalsbies 7 dubbel met de verkeerde kant op elkaar. Rijg de naden C op elkaar.
- Stik de naad C van de achterhalsbies en het achterpand op elkaar. Laat de naad bij het split uitsteken. Knip de halsnaad C tot 2 mm vóór het stiksel in. Leg de naden C onder de halsbies. Stik de naad C op de halsbies door.
- Vouw de naad bij het split naar binnen. Vouw de halsbies helemaal naar binnen en stik hem smal op de kant langs de vouw op het achterpand vast.

## Mouwsplitten

- Knip de splitlijn E van de mouw 4 in. Leg de goede kant van de splitreep-mouw 11 op de verkeerde kant van de mouw.
- Stik één lange rand E van de splitreep met 0,5 cm naad langs het split E, bij de bovenkant van het split is de naad 1 mm.
- Vouw de splitreep met de verkeerde kant op elkaar dubbel. Stik de andere naad E van de splitreep smal op de kant met een inslag op de naad E van de mouw.
- Vouw de mouw op de splitreep dubbel. Stik de splitreep aan de bovenkant met een schuin hoekje op elkaar.
- Vouw de splitreep bij de brede kant van de mouw naar de verkeerde kant en rijg hem op de onderrand F van de mouw vast.

## Mouwen

- Rimpel de kop G van de mouw tussen de tekens tot de lengte tussen de bovenste tekens van het armsgat van de panden in. Verdeel de rimpels gelijkmatig.
- Stik de mouwnaden van de mouw. Keer de mouw. Zet de mouw in het armsgat.

## Manchetten

- Rimpel de onderrand F van de mouw tot de naad F van de manchet 10 in. Verdeel de rimpels gelijkmatig.
- Stik de naad F van de manchet en de mouw op elkaar, laat de naad aan de uiteinden van de manchet uitsteken. Vouw de andere naad F van de manchet 0,75 cm naar binnen en rijg hem vast.
- Vouw manchet dubbel en stik de uiteinden dicht. Keer de manchet en rijg de losse naad F op de naad F van de mouw vast. Stik de manchet op de goede kant in de naad door.

## Panden rok en voeringpanden rok

- Stik de zijnaden van de panden rok 2. Stik de zijnaden van de voeringpanden rok 2.
- Rimpel de bovenrand A van de panden rok en de voeringpanden rok tot de naad A van de panden in. Verdeel de rimpels gelijkmatig.
- Leg de panden rok op de panden. Leg de voeringpanden rok op de verkeerde kant van de panden. Er liggen nu 3 lagen op elkaar. Stik de naden A.
- Knip van het elastiek ± 64-67-70-74-78-82-86-92-98-104-110 + naden af. Stik het elastiek aan weerszijden smal op de kant op de naad A van de panden rok vast, rek hierbij het elastiek iets uit.
- Vouw de panden rok en de voeringpanden rok naar beneden. Stik de naad A met een enkel stiksel op de panden rok door, rek hierbij het elastiek iets uit.

## Afwerking

- Stik een zoom van 1 cm breed in de onderrand van de jurk. Maak de voering 1 cm korter. Stik een zoom van 1 cm breed in de onderrand van de voering.
- Maak de knoopsgaten in de manchetten. Zet de knopen aan.

# 22 TOP ●●

Kijk altijd bij "Hoe te beginnen" en "Naaitechnieken" (in het tijdschrift op pag. 30 t/m 34) of op [knipmode.nl/naaitips](http://knipmode.nl/naaitips) Van dit model is de achterlengte ± 63,5 cm.

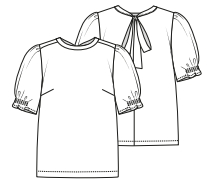

## DIT HEB JE NODIG

34	36	38	40	42,44, 46 en 48	50	52	54
Geweven stof van 1,40 m breed							
1,00 m	1,05 m	1,15 m	1,40 m	1,45 m	1,50 m	1,55 m	1,60 m

Fournituren: rekbaar versterking • smockelastiek van 2 cm breed.

## KNIP DE VOLGENDE PATROONDELEN UIT:

- achterpand
- voorpand
- mouw
- halsbies-buiten en binnen

Let op: knip het patroondeel 4 op de aangegeven lengtelijn af. Knip het patroondeel 3 op de aangegeven lijn af. Maak van het patroondeel 6 een heel patroondeel.

## TEKEN HET VOLGENDE PATROONDEEL ZELF

- strik (2x knippen): 70 cm lang en 10 cm breed.

## VOOR JE BEGINT

- Leg de patroondelen volgens het knipvoorbeeld op de stof. Knip de lange randen van deel 12 volgens tekening 1 schuin af, zie het knipvoorbeeld.
- Versterk de halsbies-binnen 6.

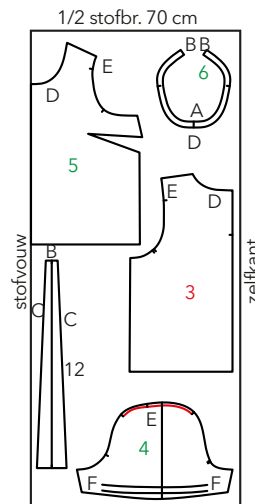

Tekening 1

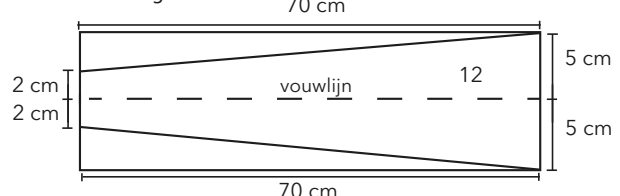

## ZO ZET JE HET MODEL IN ELKAAR

### Panden

- Stik de figuurnaden in het voorpand 5.
- Stik de middenachternaad van de achterpanden 3 vanaf het splitteken. Stik met een inslag een smal zoompje in de splitranden. Stik een dwarsstiksel aan de onderrand van het split.
- Stik de schouderaden en de zijnaden van de panden 3 en 5.

### Halsbies en strik

- Stik de bovenrand A van de halsbies-buiten en binnen 6 op elkaar. Knip de naad A tot 2 mm vóór het stiksel in. Leg de naden A onder de halsbies-binnen. Stik de naad A smal op de kant op de halsbies-binnen door.

5. Stik de naden B van de halsbies en de strik 12 .
6. Vouw de strik dubbel stik de naad C van de strik en de uiteinden op elkaar. Keer de strik.
7. Stik de halsnaad D van de halsbies-buiten en de panden op elkaar. Knip de halsnaad D tot 2 mm vóór het stiksel in.
8. Vouw de halsnaad D van de halsbies-binnen 0,75 cm naar binnen en rijg hem aan de binnenkant op de halsnaad D van de panden vast. Stik de panden op de goede kant in de halsnaad D door.

#### Mouwen

9. Knip van het smockelastiek ± 12-13-14-15-16-17-18-19-20-21-22 cm af. Knip het elastiek in 2 gelijke stukken van 2 cm breed. Leg het elastiek op de verkeerde kant van de mouw. Stik de uiteinden van het elastiek bij het uiteinde F van de stiklijnen vast. Stik het elastiek aan weerszijden smal op de kant op de mouw vast, rek hierbij het elastiek iets uit. Stik de mouw tussen de stiksels op onderling gelijke afstand nog 2 keer door, rek hierbij het elastiek iets uit.
10. Rimpel de kop E van de mouw tussen de tekens tot de lengte tussen de bovenste tekens van het armsgat van de panden in. Verdeel de rimpels gelijkmatig.
11. Stik de mouwnaden van de mouw. Keer de mouw. Zet de mouw in het armsgat.

#### Afwerking

12. Stik met een inslag een zoom van 0,5 cm breed in de onderrand van de mouwen en stik een zoom van 2 cm breed in de onderrand van de top.

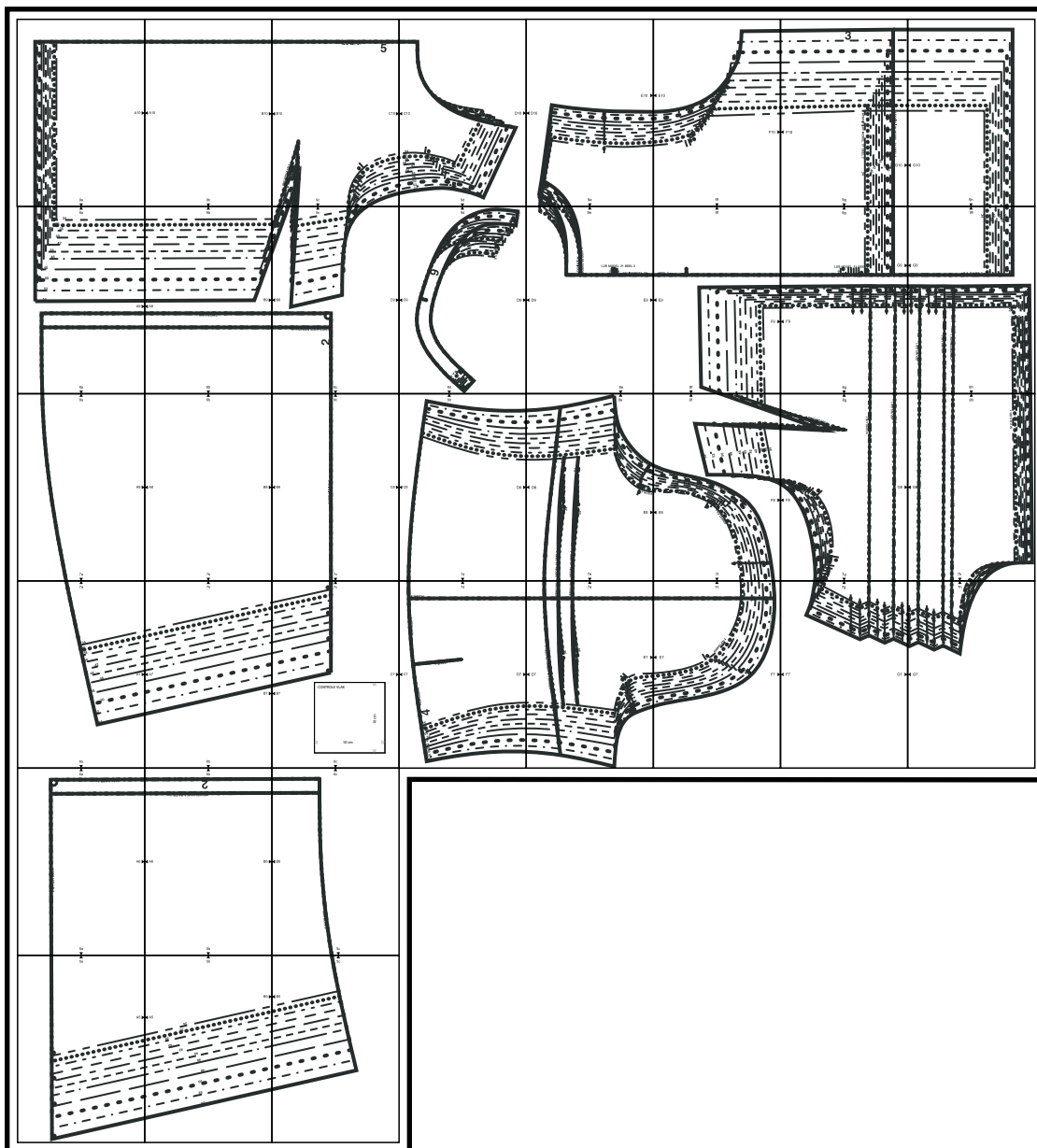

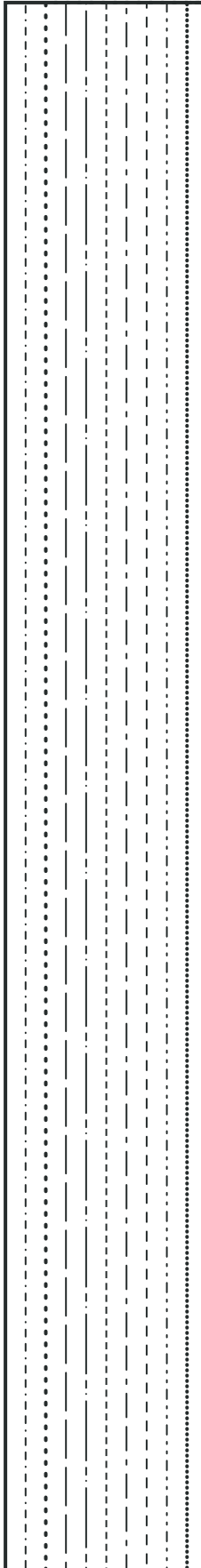

A10

9a



plak-/lijmvlak - niet afknippen

✂️ ◀️ A10

B10 ▶️

plak-/lijmvlak - niet afknippen

9b



M.V.R.V.DR. 5

5

✂ B10

C10

plak-/lijmvlak - niet afknippen

FIGUURNAAD 5

9c



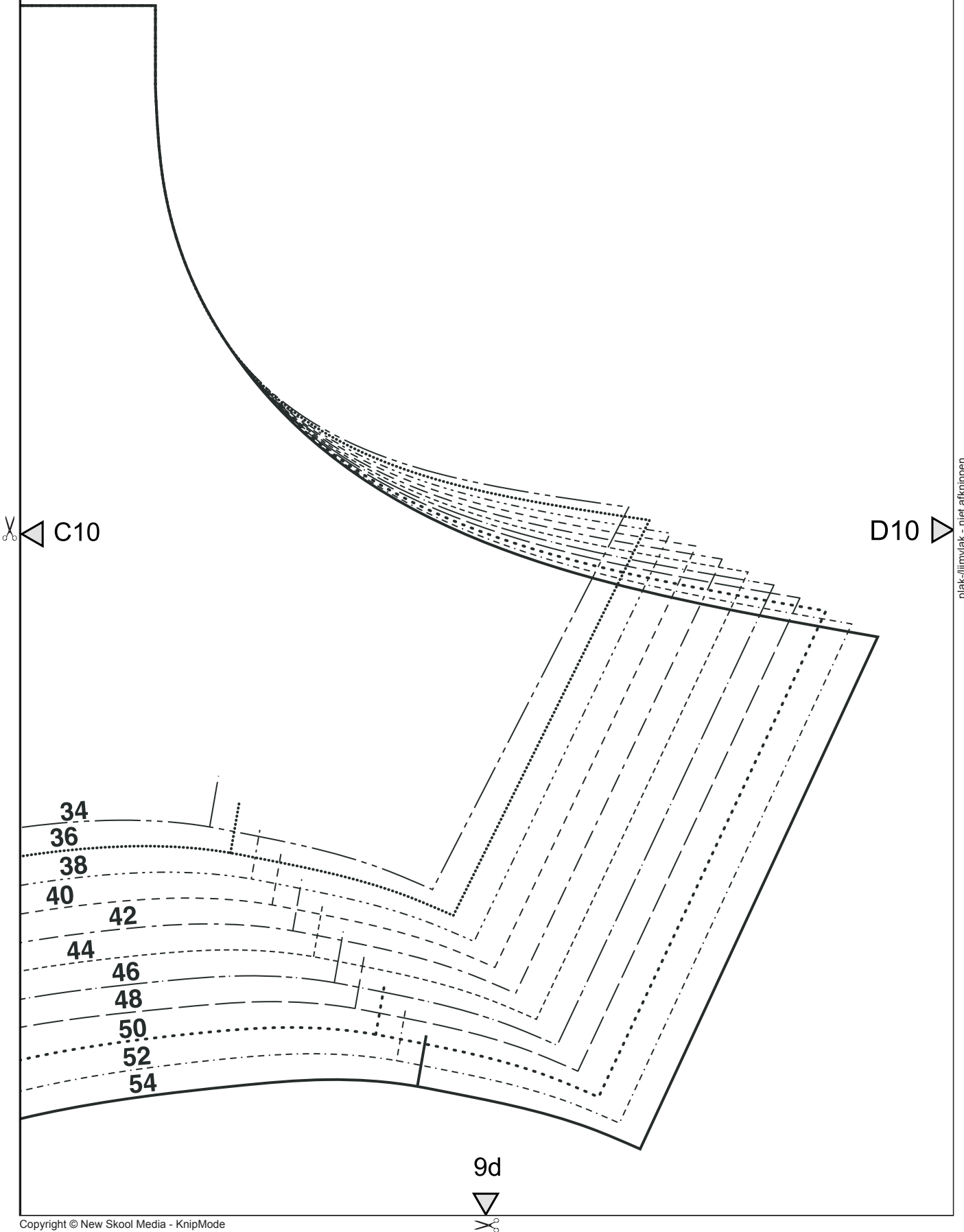

C10

D10

9d

✂ D10

E10 ▷

plak-/lijmvlak - niet afknippen

9e





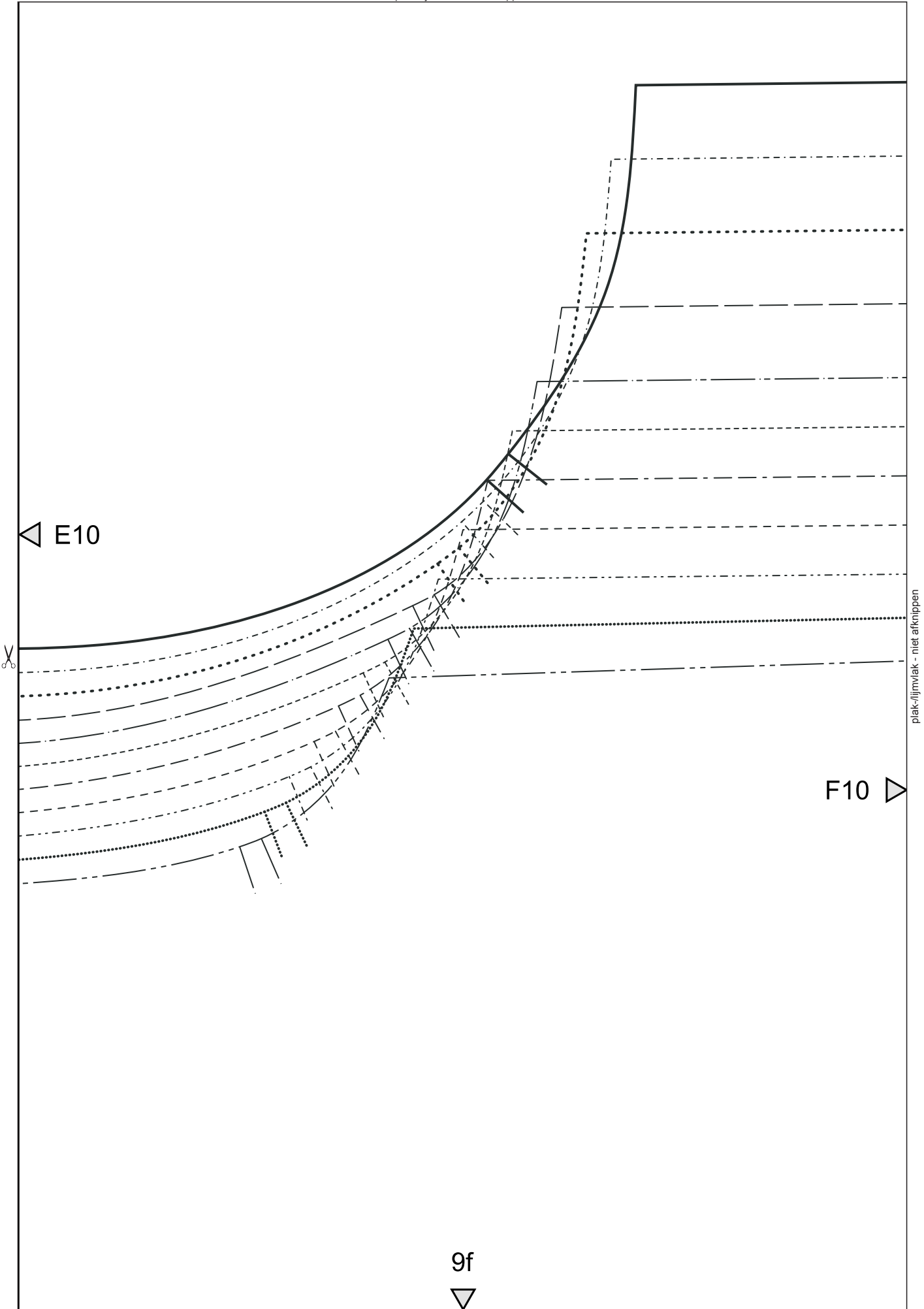

plak-/lijmvlak - niet afknippen



3

plak-/lijmvlak - niet afknippen

AFKNIPLIJN MODEL 21 DEEL 3

G 10



54

52

50

48

46

44

42

40

38

36

34

AFKNIPLIJN MODEL 21 DEEL 3



F10

9g



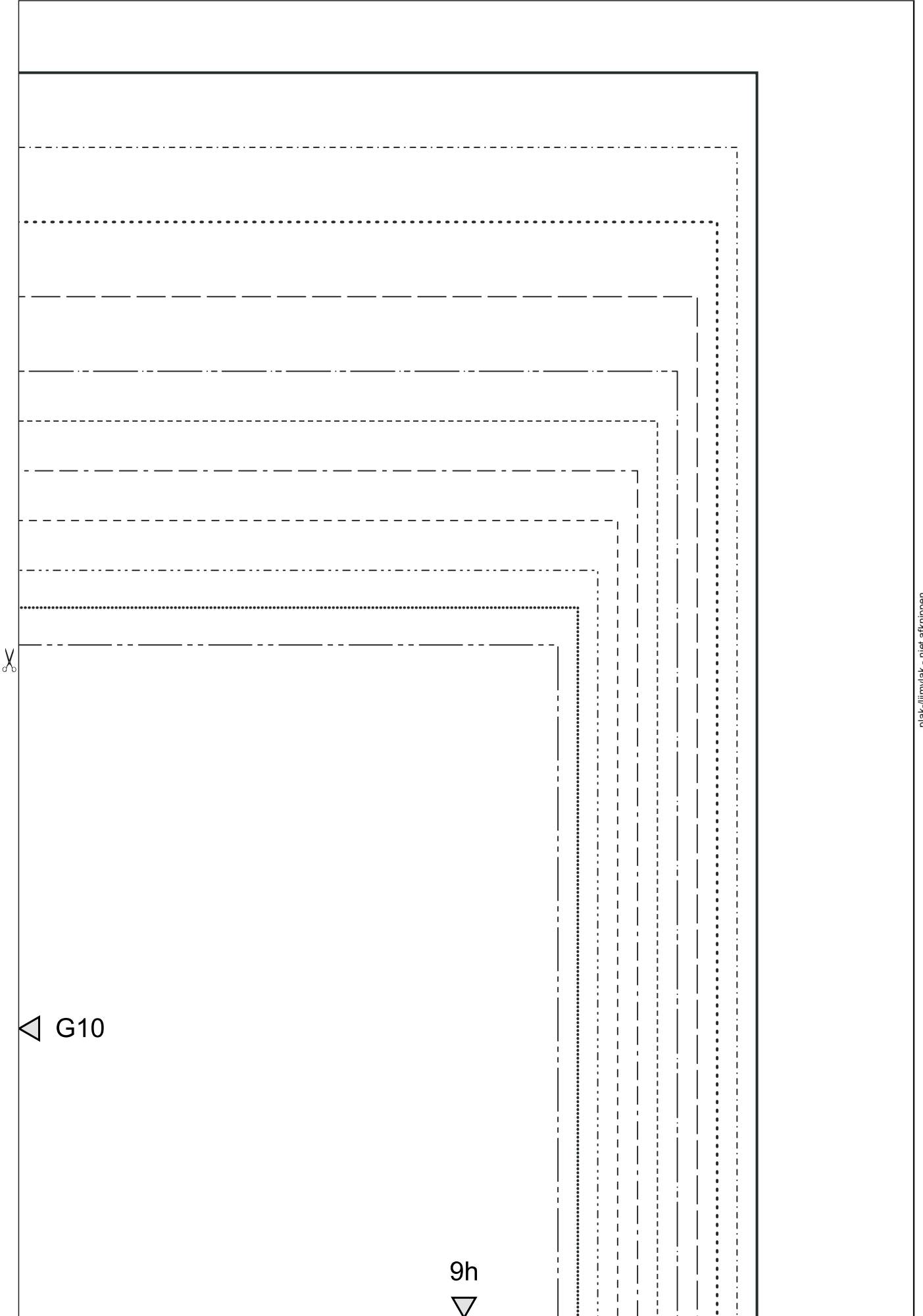

◁ G10

9h



plak-/lijmvlak - niet afknippen



9a

34

36

38

40

42

44

46

48

50

52

54

A9



plak-/lijmvlak - niet afknippen

8a



plak-/lijmvlak - niet afknippen



9b



A9

B9

plak-/lijmvlak - niet afknippen

M.V.R.V.DR.2

8b



plak-/lijmvlak - niet afknippen



9c



B9

C9



plak-/lijmvlak - niet afknippen



AFKNIPLIJN M.A. R.V.DR. 2

2

8c



plak-/lijmvlak - niet afknippen



9d

M.V.6  
54

52

50

48

46

44

42

40

38

36

M.V.6

34

6



C9



D9

plak-/lijmvlak - niet afknippen

M.A.6

8p



plak-/lijmvlak - niet afknippen

9e

AFKNIPLIJN  
MODEL 22 DEEL 3

LUS MODEL 21 DEEL 3

34



54

SPLIT MODEL 22

D9

E9

plak-/lijmvlak - niet afknippen

8e





plak-/lijmvlak - niet afknippen



9f

DEEL 3

✂ E9

8f



F9

plak-/lijmvlak - niet afknippen



plak-/lijmvlak - niet afknippen



9g

LUS MODEL 21 DEEL 3

34

54

G9



F9

8g



plak-/lijmvlak - niet afknippen

plak-/lijmvlak - niet afknippen

9h

54  
52  
50 48  
46 44  
42 40  
38 36  
34

G9

M.A. R.V.DR. 3



VOUWLIJN 1

VOUWLIJN 1

DOORKNIPLIJN 1

8h



34  
36  
38  
40  
42  
44  
46  
48  
50  
52  
54

1

M.V. R.V.DR. 1

plak-/lijmvlak - niet afknippen

plak-/lijmvlak - niet afknippen



8a



A8 

plak-/lijmvlak - niet afknippen

7a



plak-/lijmvlak - niet afknippen



8b

  A8

B8 

plak-/lijmvlak - niet afknippen

7b



plak-/lijmvlak - niet afknippen



8c



B8

AANSLUITLIJN 2

7c



C8



plak-/lijmvlak - niet afknippen

plak-/lijmvlak - niet afknippen



8d



C8

D8



plak-/lijmvlak - niet afknippen

7d



8e

D8

E8

MODEL 22 DEEL 4

MODEL 22 DEEL 4

54

54

34

34

VOOR 4

VOOR 4

7e



plak-/lijmvlak - niet afknippen



8f

54

52

50

48

46

44

42

40

38

36

34

RIMPELEN 4

RIMPELEN 4

F8

plak-/lijmvlak - niet afknippen



E8

7f



plak-/lijmvlak - niet afknippen



8g

FIGUURNAAD 1

VOUWLIJN 1

VOUWLIJN 1



F8

7g



G8



plak-/lijmvlak - niet afknippen

plak-/lijmvlak - niet afknippen



8h



G8

7h



M.V.R.V.DR.1

plak-/lijmvlak - niet afknippen

plak-/lijmvlak - niet afknippen



7a

34

36

38

40

42

44

46

48

50

52

54

A7

plak-/lijmvlak - niet afknippen



6a



plak-/lijmvlak - niet afknippen



7b

✂️ ◀️ A7

plak-/lijmvlak - niet afknippen

B7 ▶️

6b



plak-/lijmvlak - niet afknippen



7c



B7

C7

plak-/lijmvlak - niet afknippen

CONTROLE VLAK



10 cm

10 cm



6c



plak-/lijmvlak - niet afknippen



7d

R.V.D.R. 4

RIMPELEN 4

SPLIT 4

C7

D7

plak-/lijmvlak - niet afknippen

RIMPELEN 4

4

34  
36  
38  
40  
42  
44  
46  
48  
50  
52  
54



plak-/lijmvlak - niet afknippen

7e

STIKLIJN

STIKLIJN

AFKNIPLIJN MODEL 22 DEEL 4

34

34

E7

D7

54

54

plak-/lijmvlak - niet afknippen





plak-/lijmvlak - niet afknippen



7f

RIMPELEN 4

RIMPELEN 4

E7



F7



plak-/lijmvlak - niet afknippen



plak-/lijmvlak - niet afknippen



7g

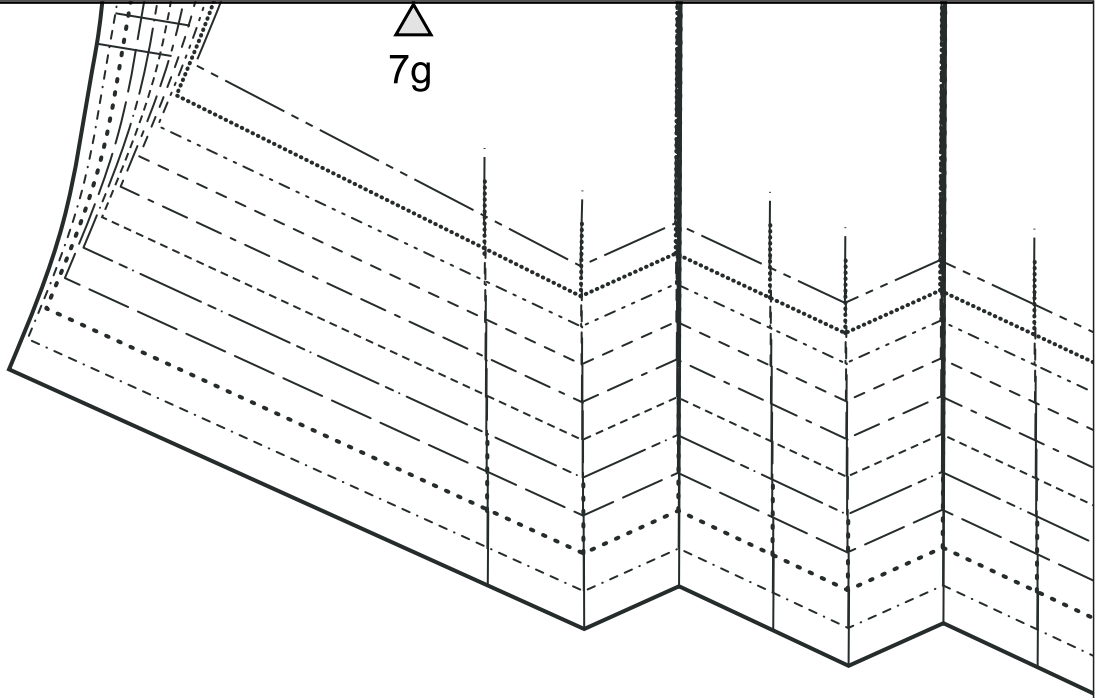

F7

G7



plak-/lijmvlak - niet afknippen



plak-/lijmvlak - niet afknippen



7h

G7

plak-/lijmvlak - niet afknippen



plak-/lijmvlak - niet afknippen



6a

M.V.R.V.D.R.2



AANSLUITLIJN 2

A6



plak-/lijmvlak - niet afknippen

5a



plak-/lijmvlak - niet afknippen



6b

2

AFKNIPLIJN M.A.R.V.D.R. 2



A6

B6

plak-/lijmvlak - niet afknippen

5b



plak-/lijmvlak - niet afknippen



6c



B6

**RIMPELEN 2**

5c



plak-/lijmvlak - niet afknippen

plak-/lijmvlak - niet afknippen



5a

A5 ▷

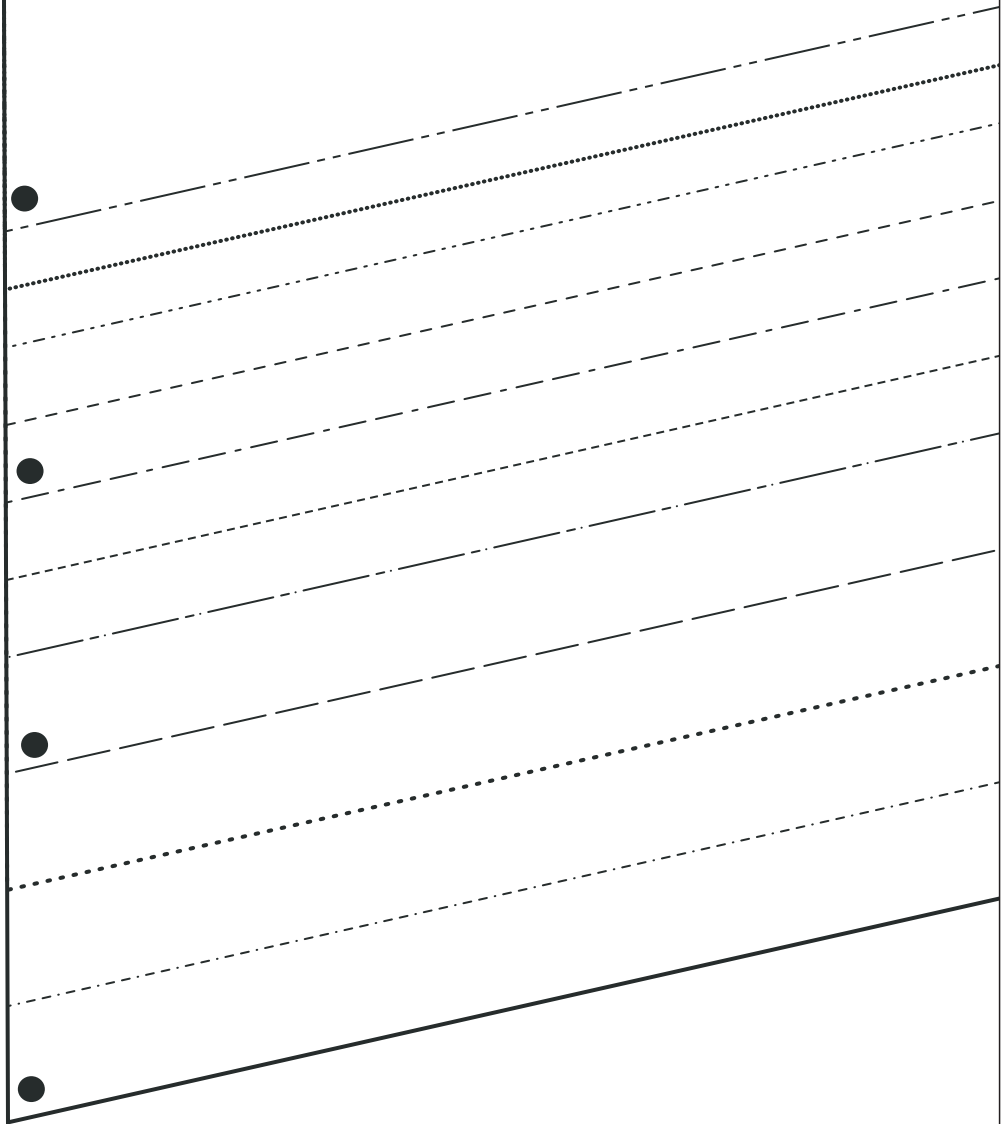

plak-/lijmvlak - niet afknippen



plak-/lijmvlak - niet afknippen



5b

B5

A5



34  
36  
38  
40

42

44

46

48

50

52

54

plak-/lijmvlak - niet afknippen





plak-/lijmvlak - niet afknippen



5c

◁ B5



plak-/lijmvlak - niet afknippen

