BURDASTYLE.UA

2/2021

БУРДА
УКРАИНСКОЕ ИЗДАНИЕ

burda style

ДЕНИМ НАВСЕГДА

Разнообразный, практичный, любимый — для больших и маленьких модниц

ЗЕЛЕНЫЙ СВЕТ

Даем дорогу свежим тонам и удобному крою! Размеры 44–52

ПО ЭСКИЗУ ЧИТАТЕЛЯ

Яркое платье в стиле 60-х подарит хорошее настроение

МАСТЕР-КЛАССЫ

Вискозный пуловер с рукавами-фонариками и романтичное джинсовое платье



Снова ВЕСНА!

Главные тренды сезона и 35 актуальных моделей — от спортивных до элегантных, которые вы сошьете своими руками

Бурда-Украина

02>

4 820020 830106

Модные тенденции теплого сезона — 2021 в любимом журнале

Журнал з доставкою в поштову скриньку



ТЕ, ЩО ТРЕБА!

ВСЬОГО ТРИ КРОКИ

1 **ЗАЙДІТЬ** на сайт www.portmone.com або відскануйте QR-код

2 **ОБЕРІТЬ** період передплати журналу та спосіб оплати

3 **ОТРИМУЙТЕ** журнал прямо у свою поштову скриньку

Передплатний індекс журналу «Добрые советы» — 23592

Контакти відділу передплати: podpiska@burda.ua, (044) 494 07 90

содержание

ФЕВРАЛЬ/2021







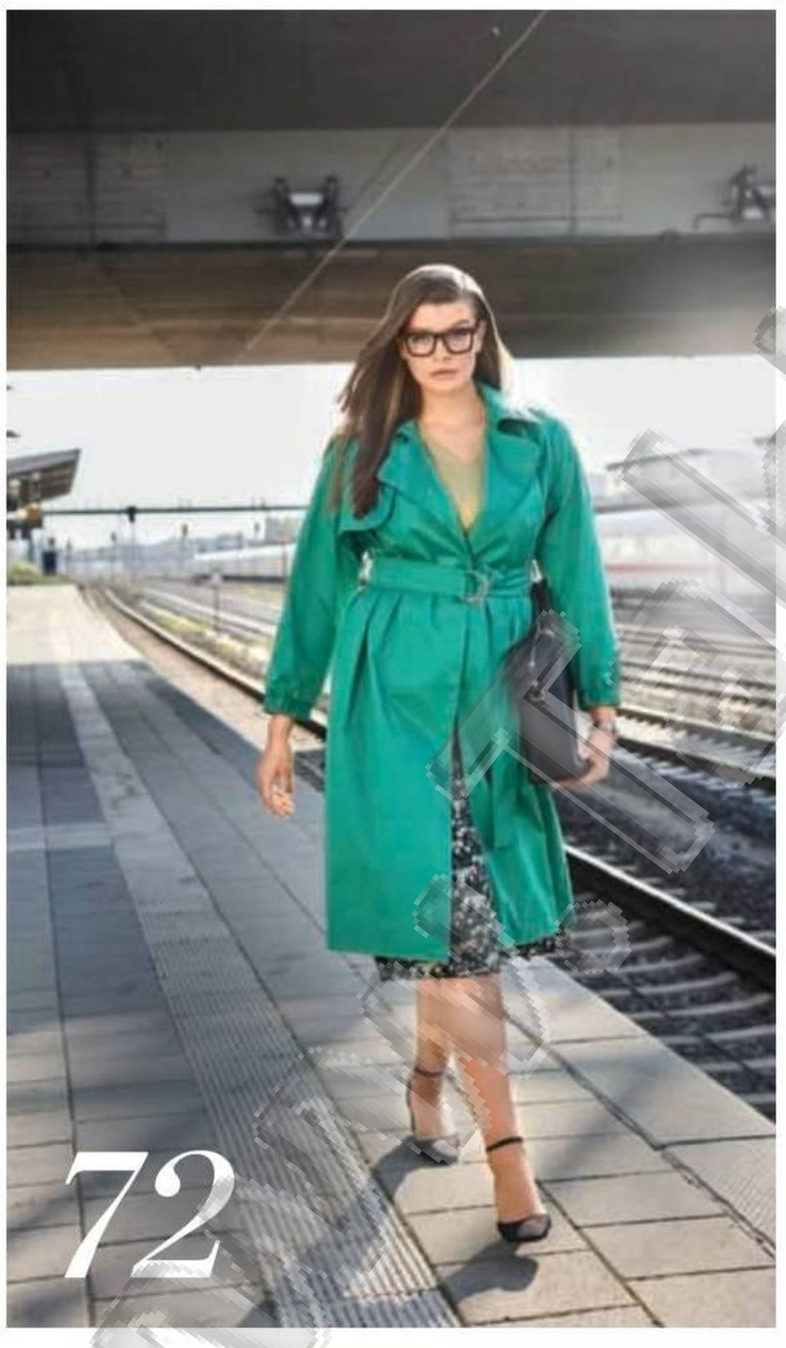





Модель: Рикарда Мозер/SP-Models.
Фото: Бодо Рикассел.
Стиль: Каролин Хелоу.
Прическа и макияж: Сабине Оберхубер.

мода

4 **ВСЕ МОДЕЛИ ОДНИМ ВЗГЛЯДОМ**

6 **ГЛАВНЫЕ ТЕМЫ СЕЗОНА ВЕСНА-ЛЕТО – 2021**

8 **ТРЕНД**
Красочные принты, практичные детали – то, что надо для городских приключений!

18 **ВЫСОКОЕ ИСКУССТВО**
Графичный дизайн, современный крой и креативный подход сегодня в центре внимания

27 **МАСТЕР-КЛАССЫ**
Симпатичный пуловер с рукавами-фонариками – прекрасная замена базовым футболкам

55 Платье из денима с романтичными акцентами

58 **ТВОРЧЕСТВО ЧИТАТЕЛЕЙ**
Яркое платье в духе 60-х гарантирует хорошее настроение и стройную фигуру

60 **ЛЮБОВЬ НАВСЕГДА!**
Наша джинсовая коллекция покорит сердца и взрослых, и детей

72 **МОДА PLUS**
Зеленый свет непринужденной элегантности и свежей весенней гамме! Размеры 44–52

мастер-класс

80 Яркие полотенца для кухни создадут прекрасное настроение!

5 **ВЫХОДНЫЕ ДАННЫЕ**

31 **ИНСТРУКЦИИ**

82 **АНОНС СЛЕДУЮЩЕГО НОМЕРА**

В ЭТОМ НОМЕРЕ ВЫ НАЙДЕТЕ: 1 x супер-просто

ФОТО: БОДО РИКАССЕЛ, АСТРИД ОБЕРТ, НОРБЕРТ БЕРЕС.

www.kniga.ru

КОЛЛЕКЦИЯ ФЕВРАЛЬ 2021



ТРЕНД Мечты о путешествиях и дальних странах воплотились в утилитарных и романтичных образах с флоральными



ВЫСОКОЕ ИСКУССТВО Оригинальные принты, продуманный крой и внимание к деталям позволяют элегантно



ОТ ЧИТАТЕЛЯ Стр. 58–59

ЛЮБОВЬ НАВСЕГДА! Практичность и неизменная актуальность денима покоряют всех –



МОДА PLUS Городские модели в освежающих нежно-зеленых тонах

Информацию о степени сложности моделей вы найдете в Инструкциях.

www.ll



мотивами, которые зовут нас на поиски приключений. Стр. 8–17



интерпретировать модную классику и создавать новые хиты. Стр. 18–26



от мала до велика! А комбинировать его можно как угодно, в разных стилях. Стр. 60–71



подарят весеннюю легкость. Размеры 44–52. Стр. 72–79

ФОТО: БОДО РИКАССЕЛ, НОРБЕРТ БЕРЕС, АСТРИД ОБЕРТ.

2/2021

Подписной месяц — январь/2021

Издание выходит ежемесячно в издательстве «Aenne Burda GmbH & Co. KG» Хуберт-Бурда-Плац 1, 77652 Оффенбург, Германия
Адрес в Интернете: www.burdamode.com. E-mail: burdamoden@burda.com

© 2020. Издательство «Aenne Burda GmbH & Co. KG»

Основатель: Энне Бурда
Издатель: Хуберт Бурда
Ответственный за редакционный контент: Рашана Ребекка Дженнингс
Производство: Флориан Фальк, Вольфганг Пельц
Управляющий делами: Филипп Вебер

Товарный знак burda, его текст и шрифтовое оформление являются исключительной собственностью издательства «Aenne Burda GmbH & Co. KG» и использованы здесь в соответствии с лицензионным договором. Все без исключения модели охраняются авторским правом. Промышленное производство запрещено. Все печатные материалы охраняются авторским правом. Перепечатка, размножение фотомеханическим или другим аналогичным способом, а также размножение на электромагнитных лентах, воспроизведение путем докладов, радио- и телепередач, ЭВМ и частичное использование материалов разрешается только с согласия издательства.

УКРАИНСКОЕ ИЗДАНИЕ выходит ежемесячно.

www.burdastyle.ua

Шеф-редактор: Светлана Кононенко
Главный редактор: Оксана Жучок
Бренд-менеджер: Инна Гринькова
Дизайнер: Валентина Баришполец
Корректоры: Елена Кондрат, Наталья Кадакова, Татьяна Захаренко

Адрес редакции и издателя: Украина, 03124, Киев, ул. Радищева, 10/14, БЦ «Ирва», а/я 15

Телефон: (044) 490-83-68 (доб. 77-88), факс: (044) 490-83-60

Для писем: Украина, 03124, Киев, ул. Радищева, 10/14

Учреждено и издается ДП «Бурда-Украина»
Отдел рекламы и отдел корпоративного маркетинга: тел.: (044) 490-83-63, факс: (044) 490-83-64
Руководитель группы аккаунт-менеджеров по продаже рекламы: Яна Плахотник, y.plakhotnik@burda.ua
Аккаунт-менеджер по продаже рекламы: Ольга Шкорина, o.shkorina@burda.ua
Старший менеджер по размещению рекламы: Надежда Омельчук, n.omelchuk@burda.ua
Отдел распространения: тел./факс: (044) 494-07-92, distribution@burda.ua

International advertising sales:
Italy: Mariolina Siclari, T. +39 02 91 32 34 66, mariolina.siclari@burda-vsg.it
Germany: Julia Mund, T. +49 89 92 50 31 97, Julia.Mund@burda.com
Michael Neuwirth, T. +49 89 9250 3629, michael.neuwirth@burda.com
Switzerland: Goran Vukota, T. +41 44 81 02 146, goran.vukota@burda.com
France / Luxembourg: Marion Badolle-Feick, T. +33 1 72 71 25 24, marion.badolle-feick@burda.com
Austria: Christina Bresler, T. +43 1 230 60 30 50, Christina.Bresler@burda.com
UK / Ireland: Jeannine Soeldner, T. +44 20 3440 5832, jeannine.soeldner@burda.com
USA / Canada / Mexico: Salvatore Zammuto, T. +1 212 884 48 24, salvatore.zammuto@burda.com

Подписка. Предлагаем вам оформить подписку на журнал Burda по Каталогу периодических изданий Украины в любом отделении ПАТ «Укрпочта» либо на сайте www.presa.ua.
Также подписку вы можете оформить на сайте www.portmone.com.ua.

Подписной индекс 74320. Подписку можно оформить не позднее 10-го числа месяца, предшествующего началу подписного периода.
Справки по вопросам подписки: (044) 494-07-90 либо по электронной почте podpiska@burda.ua.

Журнал зарегистрирован в Государственной регистрационной службе Украины. Свидетельство о регистрации КВ № 19031-7821 Р от 05.06.2012. За содержание рекламы редакция ответственности не несет. Материалы со знаком ☛ публикуются на правах рекламы. Мнение редакции может не совпадать с мнением авторов.

Все права принадлежат издателю и учредителю — ДП «Бурда-Украина». Перепечатка и любое использование материалов возможны только с письменного разрешения издателя. Пересылая тексты, фотографии и другие графические изображения, отправитель тем самым дает свое согласие, а также подтверждает согласие изображенных на фотографиях лиц на публичный показ, отображение и распространение присланных текстов, фотографий и других графических изображений в изданиях ДП «Бурда-Украина» и других издательств концерна «Бурда». Отправитель также предоставляет право ДП «Бурда-Украина» на любую переработку фотоизображений и редактирование текстов без последующего согласования с ним конечного результата. Присланные тексты, фотографии и другие графические изображения не возвращаются.

Типография: ООО «Новый друк», г. Киев, ул. Магнитогорская, 1.
Номер заказа: 21-0025.
Тираж: 40 000 экз.

© 2021. Издательский дом «Бурда». Перевод с немецкого, 2021.

BURDAMEDIA UKRAINE

Тенденции ВЕСНА-ЛЕТО 2021

Встречаем новый модный сезон!


FENDI


ELISABETTA FRANCHI


PRADA


LANVIN

ПАРИЖСКИЙ ШИК

BURDA STYLE 3/2021
Букле, скромное кружево, окантовка, банты и немного золота: сама Коко Шанель порадовалась бы изысканным образам à la française.



Сумка со съемной ручкой от Aigner.



Солнечные очки от Andy Wolf.

ЗЕЛЕНЫЙ

BURDA STYLE 4/2021
Желание быть ближе к природе нашло отражение и в мире моды. Необычные узоры и свежие оттенки зеленого дополняют друг друга, создавая оптимистичный весенний тренд.


GENNY


HENRIK VIBSKOV


JASON WU


GIAMBATTISTA VALLI


ERDEM


ANNA SUI


ALBERTA FERRETTI


CHLOÉ

КАНТРИ

BURDA STYLE 5/2021
Хлопчатобумажные ткани с мелким рисунком, натуральный лен и женственный крой — новая летняя романтика полна надежд, легкости и дает в полной мере насладиться простотой.


Сабо от Bally.

BURDA STYLE 6/2021
Сдержанная элегантность, минимализм — можно без лишних усилий одеваться со вкусом и не быть скучной. Актуальность этого тренда сохранится не один сезон.

ЧИСТЫЕ ЛИНИИ


Поясная сумка от AGL.


GABRIELA HEARST


CIVIDINI


CIVIDINI


HERMÈS


ACT N°1


ISABEL MARANT


VALENTINO


KENZO

Соломенная шляпа с бантом от Chillouts.



ЛЕТНИЕ ЦВЕТЫ

BURDA STYLE 7/2021
Крупные, яркие, роскошные — эти флоральные принты сделают вас центром внимания. Необязательно создавать total look, но побаловать себя летними цветами должен каждый.

ФОТО: IMAXTREE.COM; PR.

ТРЕНД

НАПОМИНАЮЩИЕ О ДАЛЬНИХ СТРАНАХ ПРИНТЫ И ПРАКТИЧНЫЕ ДЕТАЛИ — ЛУЧШЕЕ СОЧЕТАНИЕ ДЛЯ ГОРОДСКИХ ПРИКЛЮЧЕНИЙ!

ФОТО: БОДО РИКАССЕЛ. СТИЛЬ: КАРОЛИН ХЕЛОУ.


CHLOÉ


LIBERATORE


DIOR


BOSS


TOD'S

ФОТО: IMAXTREE.COM (5); SHUTTERSTOCK (1).

БЛУЗА 102
РАЗМ. 36–44

● ● ● ●

Стильная, удобная, подчеркивает фигуру: эта модель с цельнокроеными рукавами и глубоким V-образным вырезом — большая удача! Притачные завязки акцентируют талию и создают эффект запаха.

ТКАНИ И ДОПОЛНЕНИЯ
Шелковый атлас. Повязка на голову, брюки: Karinfraidenraij.



Фантазия — сегодня именно она вдохновляет Пьерпаоло Пиччоли, креативного директора Valentino. «Я верю, мода — то, что дает представление о красоте в наше время. Это связано с мечтами, эмоциями, поэзией и легкостью», — поделился Пьерпаоло на онлайн-конференции Vogue Global Conversations. Он оказался совершенно прав: даже когда мы не можем утолить жажду путешествий и поехать в другие страны, у нас все еще есть возможность почувствовать отпускное настроение в повседневной жизни. Например, благодаря этим моделям с экзотическими принтами.

ПРИЧЕСКИ И МАКИЯЖ: САБИНЕ ОБЕРХУБЕР С КОСМЕТИКОЙ CHANEL И DAVINES.

ПРЕЛЕСТЬ



www.TextileSale.ru



ЖАКЕТ 120

РАЗМ. 36–44

Слева: почему льняной жакет без воротника так классно смотрится? Все просто: внешний материал продублирован волюменфлизом и простеган. Эта модель с трикотажными манжетами прекрасно подойдет на весну. К тому же относительно простой пошив и легкая обработка краев по силам новичкам.

ТКАНИ И ДОПОЛНЕНИЯ
Вискозно-льняная ткань.
Платок: Sandro. Топ: COS.
Брюки: Closed.

ПУЛОВЕР 104

РАЗМ. 34–44

Своей изысканностью этот пуловер напоминает модели от-кутюр. Сшить его также несложно, а главная изюминка — удлиненные рукава с частично застроченными встречными складками.

ТКАНИ И ДОПОЛНЕНИЯ
Тонкое эластичное вязаное полотно.
Платок, ремень: Hermès.
Очки: Liu Jo.
Юбка: Sofie Schnoor.





ЭФФЕКТНО

Отлетные детали спинки наложены друг на друга, как будто сверху надета еще одна вещь. Чтобы усилить иллюзию многослойности, возьмите для этих деталей ткань другого цвета или с принтом.



ПАЛЬТО 108

РАЗМ. 36–44

• • • •

Пальто с отлетными деталями полочек и спинки, узким воротником и прорезными карманами с листочками представляет собой пуританскую версию тренчкота. Чтобы сохранить чистоту образа, эта однобортная модель застегивается на кнопки.



ТКАНИ И ДОПОЛНЕНИЯ

Габардин. Блуза: стр. 9. Брюки: Karinfraidenraij.
Платье справа: Baum & Pferdgarten. Носки: Falke. Сабо: Birkenstock.

Пред

ПЛАТЬЕ 107
РАЗМ. 36–44

Романтика и утилитарность? Великолепная комбинация! Это подтверждает наше платье миди. Хлопчатобумажная ткань нежно-розового цвета, летящая юбка и рукава со сборками играют на контрасте с накладными карманами и ремнем из репсовой ленты с металлическими полукольцами.

ТКАНИ И ДОПОЛНЕНИЯ
Хлопчатобумажная ткань стретч.
Носки: Falke.
Сникеры: Sandro.



Tatkinlesse.com

РАЗМЕРЫ ЮБКИ

17 — 21

ПУЛОВЕР 122
РАЗМ. 36–44

● ○ ○ ○

Справа: выбрать серый или все-таки цвета поярче? Не теряйте время на раздумья. Наш пуловер свободного кроя с рукавами реглан и слегка удлиненной спинкой настолько простой, что вы можете сшить сразу несколько вариантов.

ТКАНИ И ДОПОЛНЕНИЯ
Тонкое вязаное полотно.
Панама: Casa nata.
Брюки: стр. 16.

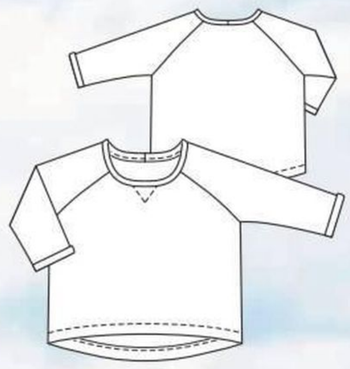

ЮБКА 112 B
РАЗМ. 17–21

● ● ○ ○

Спортивно и женственно: юбка из синтетической ткани с тропическими цветами словно создана для путешествий! Материал не мнется, а кулиска со шнуром моделирует талию и кокетливую оборку сверху.

ТКАНИ И ДОПОЛНЕНИЯ
Полиэстеровая ткань с принтом.
Куртка: Patrizia Pepe.
Пуловер: Rabens Saloner.
Носки: Falke. Ботинки: Unisa.

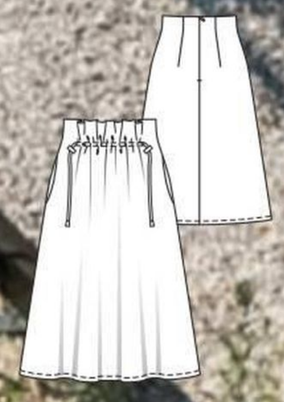



ПОЛЬСКИЙ НАЦИОНАЛЬНЫЙ СТЕНД НА ВЫСТАВКЕ KYIV FASHION 2021

Kyiv Fashion — главное событие украинской модной индустрии пройдет с 3-5 февраля 2021 года. Kyiv Fashion объединяет полный спектр выставок текстильной индустрии. Среди участников выставки — найдутся польские предприниматели принимающие участие в программе «Polish Fashion».

Сектор Polish Fashion может предложить множество специальностей экспорта также вне рамок швейной индустрии и связанных с производством, между прочем: обуви; белья; чулочно-носочных изделий; ювелирные изделия, особенно с одном из самых привлекательный товаров польского экспорта – янтаря; кожаной одежды; текстильных продуктов; багажных сумок и сумочек, очков и тд.



На польском национальном стенде, организованном на выставке Kyiv Fashion, польские компании модной индустрии представят будут свои продуктовые линейки, поделятся рекламными материалами и проведут встречи B2B с подрядчиками. Кроме того, сотрудники национального стенда предоставят посетителям информации о польских компаниях, представленных на мероприятии.

Приглашаем вас посетить наш польский национальный стенд на Kyiv Fashion!

European Funds Smart Growth
Republic of Poland
Polska
European Union European Regional Development Fund

ПУЛОВЕР 119
РАЗМ. 36–44

● ● ● ●

Справа: небольшой вырез-качели и сборки в левом боковом шве превращают базовую вещь в настоящий must have. Джерси с цветочным принтом притягивает взгляды, но те, кто не любит пестроты, могут использовать однотонный вариант. Тогда драпировки будут еще выразительнее.

ТКАНИ И ДОПОЛНЕНИЯ
Вискозное трикотажное полотно с эластаном.
Куртка: Asos. Сумка: AGL.
Юбка: MosMosh.



БРЮКИ 117
РАЗМ. 36–44

● ● ● ●

Брюки-бананы из мягкого струящегося твила производят впечатление не только роскошным пейслийским узором, но также своей воздушностью, комфортным объемом в бедрах и большими накладными карманами по бокам.

ТКАНИ И ДОПОЛНЕНИЯ
Твил.
Панама: Casa nata. Пуловер: стр. 15. Ботинки: Softclox.



Выкройки

TIPE HIT



FOTO: SHUTTERSTOCK (1).

РАЗМЕРЫ ПАЛЬТО

72 — 88

ПАЛЬТО 105 A
РАЗМ. 72–88

● ● ○ ○

Это пальто интригует с первого взгляда. Крупный рисунок, широкие рукава, большой стоячий воротник, накладные карманы с планками, «срезанные» по диагонали, — здесь есть мотивы кимоно и намек на парку. Наша любимая модель в этом сезоне!

ТКАНИ И ДОПОЛНЕНИЯ
Хлопчатобумажная ткань стретч.
Колье: COS. Блузка: KARL LAGERFELD.
Кольцо, сапоги: Max Mara.
Юбка: Rabens Saloner.
Сумка: Mango.





ПРИЧЕСКИ И МАКИЯЖ: ВАНГЕЛИС ЦИМИКАС/FAME.

ФОТО: НОРБЕРТ БЕРЕС. СТИЛЬ: ВАЛЕНТИНА МИЛАКОВИЧ.

www.Tailor.pro

ВЫСОКОЕ искусство

НИЧЕГО ЛИШНЕГО:
ВАС ЖДУТ СТИЛЬНЫЕ ОБРАЗЫ,
СОВРЕМЕННЫЙ КРОЙ
И КРЕАТИВНЫЕ ПРИНТЫ.



БЛУЗКА 114
РАЗМ. 34–42

Блузка должна быть удобной? С этой задачей отлично справится модель из легкого джерси в оригинальный горошек. Кокетливые оборки идут вдоль выреза горловины и переходят на спинку, добавляя к комфорту романтичный флер.

ТКАНИ И ДОПОЛНЕНИЯ
Вискозное трикотажное полотно.
Очки: Victoria Beckham. Брюки: Rich & Royal.
Кольцо: Atelier Swarovski.
Ботинки: Guess.

БРЮКИ 115 A

РАЗМ. 36–44

• • • •

У брюк с модным цветочным принтом идеальная посадка благодаря эластичному материалу, а также кокеткам спереди и сзади.

ТКАНИ И ДОПОЛНЕНИЯ

Хлопчатобумажная ткань стретч.
Блузка: Rich & Royal.
Кольцо: COS.
Босоножки: Sportmax.



ПЛАТЬЕ 110

РАЗМ. 34–42

• • • •

Справа: в платье макси соединились романтика и дерзкий стиль 70-х. Женственные рукава-буфы с манжетами и фигурный втачной пояс с окантовкой создают красивый силуэт. Если вырез кажется слишком глубоким, тонкая водолазка без рукавов удачно дополнит ваш ретрообраз.

ТКАНИ И ДОПОЛНЕНИЯ

Вискозная ткань с принтом.
Очки: Victoria Beckham.
Цепочка: Pandora.
Сапоги: Mango.



www.burda.ru





burda-online.com

ЖАКЕТ 109
РАЗМ. 36–44

● ● ● ●

Слева: у жакета с втачным воротником и прорезными карманами в рамку интересный геометричный крой. Прямые линии позволяют показать материал во всей красе. Еще одна приманка для глаз: отлетные детали, имитирующие короткий жилет, — на спинке они расположены внахлест.

ТКАНИ И ДОПОЛНЕНИЯ
Жаккардовая ткань.
Рубашка: KARL LAGERFELD.



ПЛАТЬЕ 106
РАЗМ. 36–44

● ● ● ●

Эта модель просто находка для поклонников женственного стиля! Жаккардовая ткань обыграна с двух сторон. А складки на рукавах, фигурный вырез и широкая юбка напоминают очаровательные платья 50-х.

ТКАНИ И ДОПОЛНЕНИЯ
Жаккардовая ткань.
Цепочка: Atelier Swarovski.
Перчатки: Yaya.
Сапоги: Mango.



www.burdastyle.ru

РАЗМЕРЫ ЮБКИ

17 — 21

ЮБКА 112 A

РАЗМ. 17–21

Юбка миди из вискозы с броским клетчатым узором сядет точно по фигуре: спереди на талии расположена кулиска со шнуром.

ТКАНИ И ДОПОЛНЕНИЯ

Вискозная ткань с принтом. Цепочка: Sence Copenhagen. Футболка: Rich & Royal. Сумка: Mango. Туфли: Alinaschuerfeld.



Мастер-класс

ПУЛОВЕР 103

РАЗМ. 34–44

Справа: эта модель придет на смену надоевшим футболкам. Что в ней особенного? Короткие рукава присборены по окату и заужены книзу с помощью элегантных складок.

ТКАНИ И ДОПОЛНЕНИЯ

Вискозное трикотажное полотно с эластаном. Кольцо: Sif Jakobs. Сумка: Tory Burch. Брюки: Raffaello Rossi.





www.ti...e.com

ПЛАТЬЕ 101

РАЗМ. 36–44

● ● ● ●

Встречайте: платье с запахом в новой интерпретации! Передние части лифа не заходят друг на друга. В этом варианте силуэт формируют длинные притачные завязки, обернутые вокруг талии и заменяющие пояс. На контрасте с ними — широкие цельнокроеные рукава.

ТКАНИ И ДОПОЛНЕНИЯ

Вискозная ткань с принтом.
Браслет: Atelier Swarovski. Сапоги: Max & Co.





Пуловер

Базовая модель? Как бы не так!
Короткие рукава-фонарики тому доказательство.
Но с нашей пошаговой инструкцией
сшить ее очень просто.

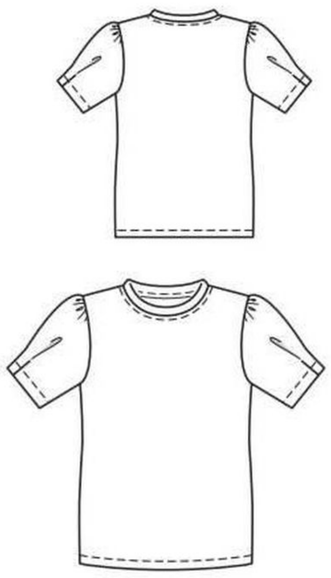

Рекомендуемые ткани:
только биэластичные трикотажные полотна.



Длина по спинке ок. 61 см.

МОДЕЛЬ 103 СО СТР. 25 ВАМ ПОТРЕБУЕТСЯ:

- вискозное трикотажное полотно с эластаном шириной 140 см: разм. 34, 36 – 1,10 м, разм. 38–42 – 1,20 м;
- флизелин H 609.

Кроме того:

- шелковая бумага для перевода деталей выкройки с листа выкроек;
- карандаш, ножницы для бумаги;
- сантиметровая лента, масштабная линейка, обычная линейка;
- портновские булавки · портновский мелок;
- ножницы для раскроя и маленькие ножницы для рукоделия;
- копировальная бумага burda, зубчатое колесико для перевода деталей выкройки;
- игла швейной машины, игла для трикотажа;
- двойная игла швейной машины, нитки для шитья, сметочные нитки.

Планы раскладки

Вискозное трикотажное полотно с эластаном шириной 140 см

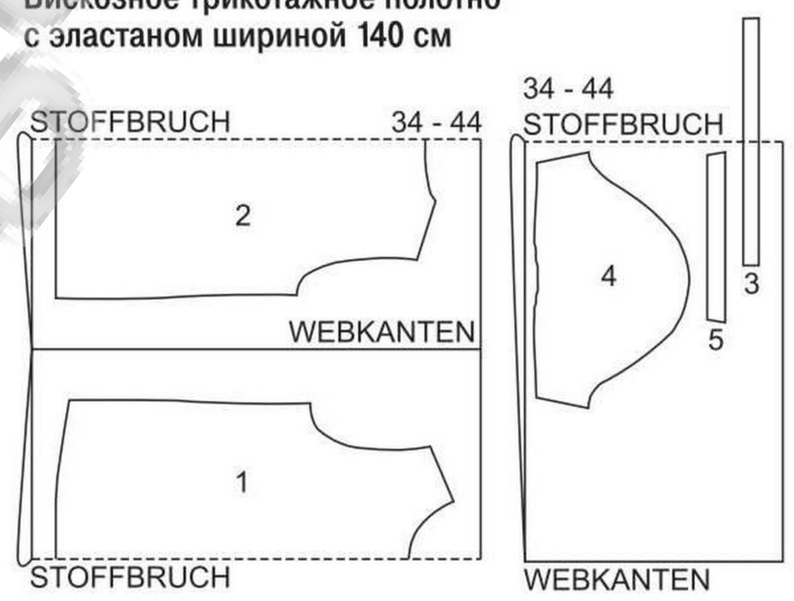

Трикотажное полотно сложить вдвое лицевой стороной внутрь.

Экстра-выкройка розового цвета на листе выкроек А
Детали 1–5

Размер 34
Размер 36
Размер 38
Размер 40
Размер 42
Размер 44

ВЫКРОЙКА ПУЛОВЕРА...

...розового цвета, поэтому ее легко найти на листах выкроек. Детали бумажной выкройки можно просто вырезать или перевести. Для этого шелковую бумагу наложить на лист выкроек и приколоть. Перевести детали выкройки необходимого размера по соответствующим контурным линиям для модели 103, не забывая про разметку и надписи. Детали бумажной выкройки вырезать.

Размер пуловера определяется по обхвату груди: разм. 34 = 80 см, разм. 36 = 84 см, разм. 38 = 88 см, разм. 40 = 92 см, разм. 42 = 96 см, разм. 44 = 100 см.

Детали на листе выкроек:

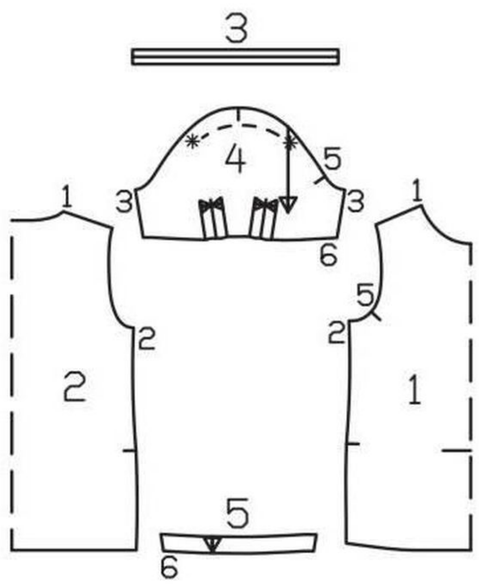

ПЛАНЫ РАСКЛАДКИ...

...показывают, как расположить и приколоть детали бумажной выкройки на трикотажном полотне.

1 Перед со сгибом	1x
2 Спинка со сгибом	1x
3 Бейка горловины	1x
4 Рукав	2x
5 Обтачка рукава	2x

ФОТО: U2/УЛИ ГЛАЗЕМАН. ИЛЛЮСТРАЦИИ: ПАТРИЦИЯ РУПП. ТЕКСТ: МАРЛИС ФАССБЕНДЕР.

www.takivlagazine.com

изнаночная сторона · лицевая сторона · бумажная выкройка · прокладка · Стандартные рисунки могут отличаться в деталях от оригинальной модели.

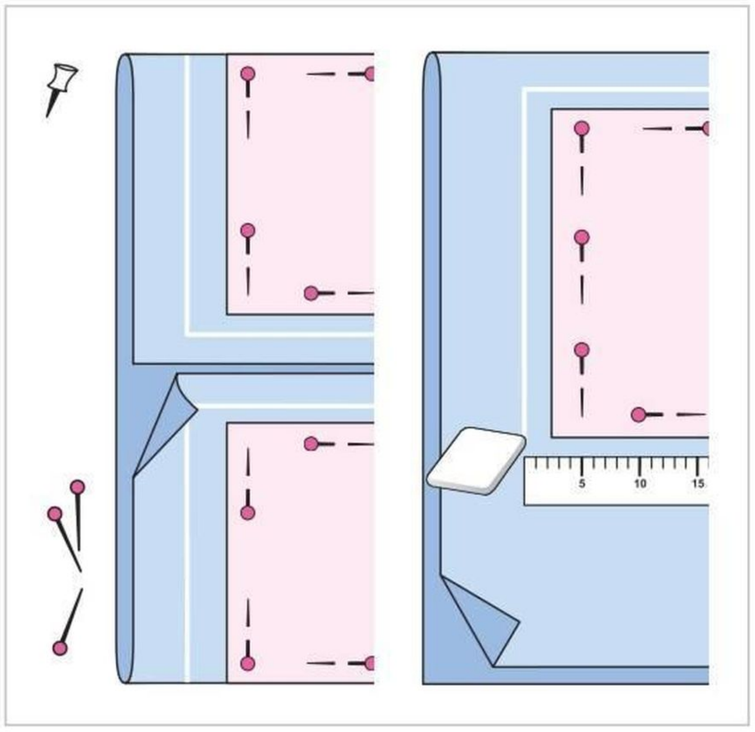

1 РАСКРОЙ

Кромки трикотажного полотна отвернуть к середине лицевой стороной внутрь. Детали 1 и 2 приколоть к сгибам согласно плану раскладки. Вокруг деталей бумажной выкройки разметить с помощью линейки и портновского мелка припуски: на швы и по срезам – 1,5 см, на подгибку низа – 3 см. Детали выкроить. Остальное трикотажное полотно сложить вдоль пополам лицевой стороной внутрь. Приколоть детали 4 и 5. Детали выкроить с припусками на швы шириной 1,5 см. Деталь 3 выкроить в последнюю очередь из разложенного в один слой лоскута трикотажного полотна.

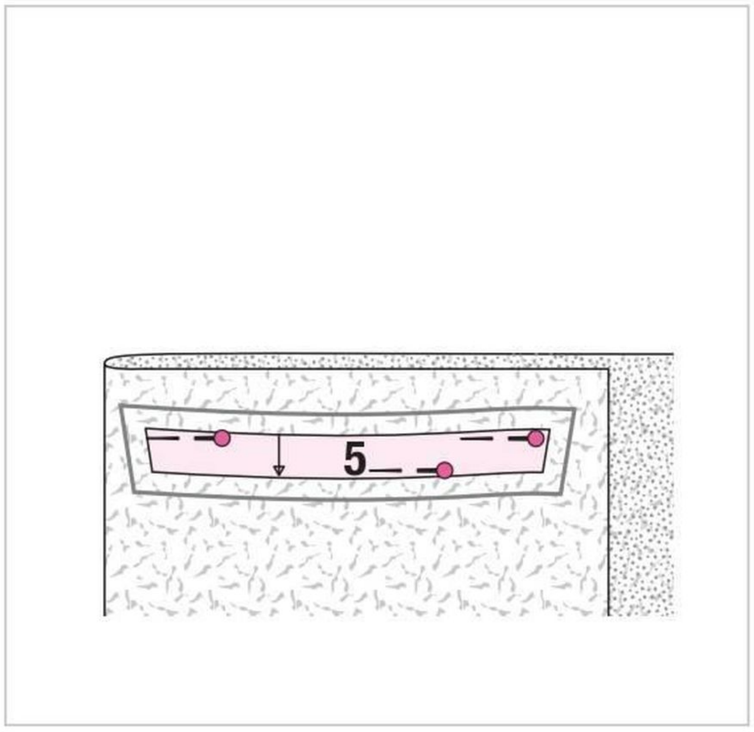

2 ПРОКЛАДКА

Флизелин сложить вдвое клеевой стороной внутрь. Приколоть деталь 5, как показано на рисунке. Вокруг детали бумажной выкройки карандашом вычертить припуски шириной 1,5 см. Детали прокладки выкроить и приутюжить с изнаночной стороны обтачек рукавов. Обтачки снова сложить лицевыми сторонами, еще раз приколоть деталь бумажной выкройки.

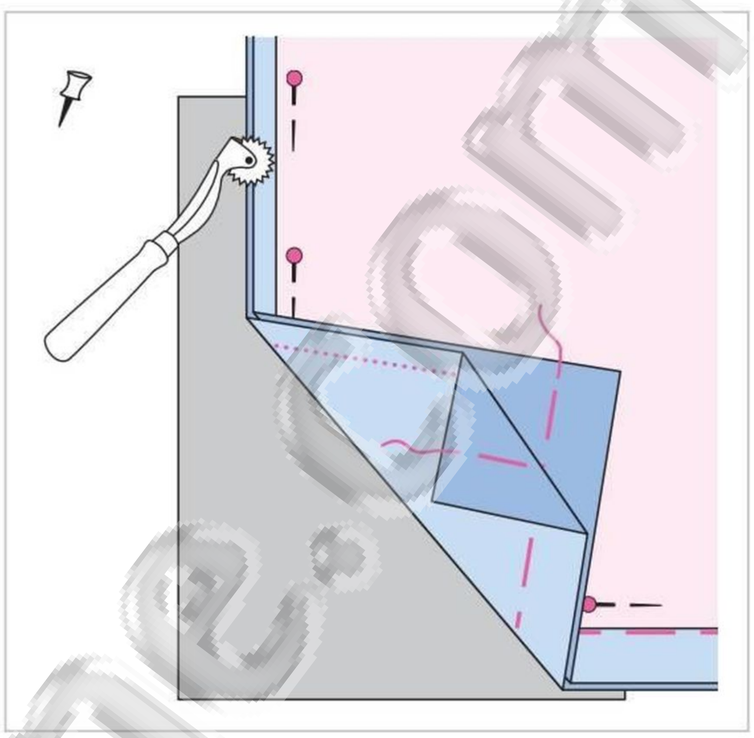

3 ЛИНИИ ШВОВ И РАЗМЕТКА

Контуры всех деталей выкройки (линии швов и низа), а также все обозначенные на деталях бумажной выкройки линии и метки перевести на изнаночную сторону детали кроя с помощью зубчатого колесика (резца) и копировальной бумаги (см. инструкцию производителя). Линии низа перевести на лицевую сторону деталей кроя крупными сметочными стежками.

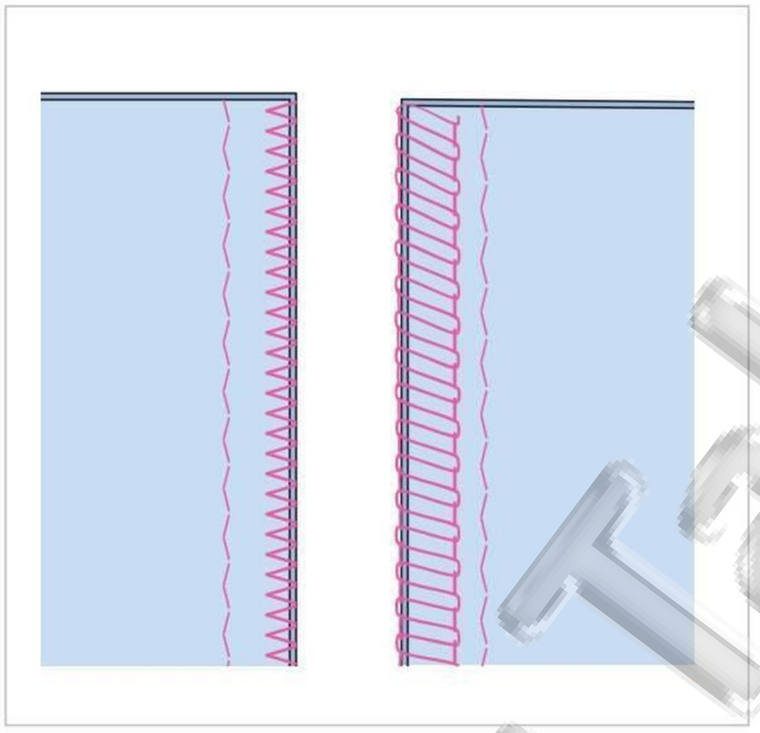

4 РЕКОМЕНДАЦИИ ПО РАБОТЕ С ТРИКОТАЖНЫМИ ПОЛОТНАМИ

В швейную машину следует вставить иглу для трикотажа, ее скругленный конец не повредит тонкие петли трикотажного полотна. Детали кроя из трикотажных полотен стачивать специальным эластичным стежком или узким зигзагообразным стежком для сохранения их эластичности. Припуски швов обметывать зигзагообразными или оверлочными стежками.

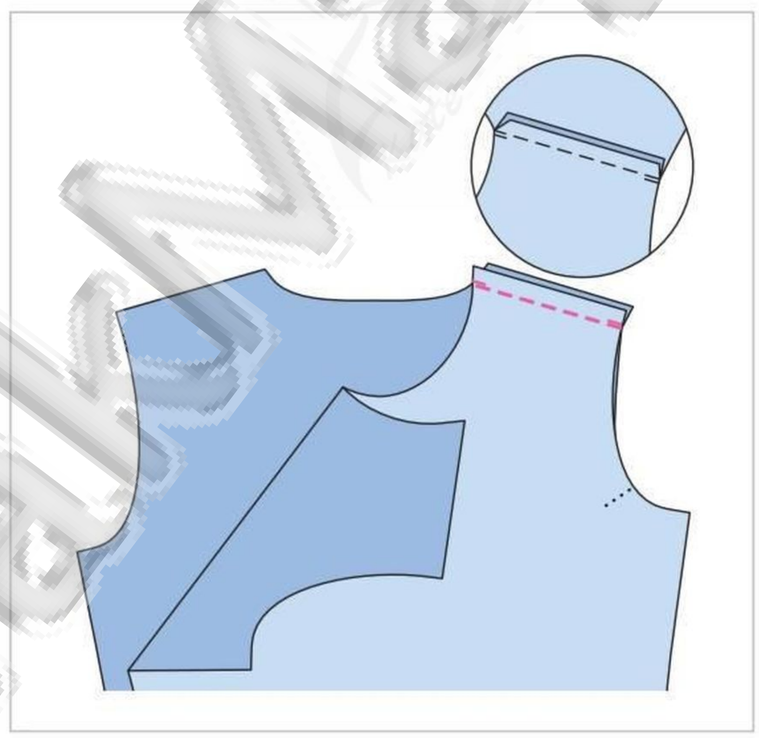

5 ПЛЕЧЕВЫЕ ШВЫ

Перед наложить на спинку лицевой стороной к лицевой стороне, сколоть и стачать плечевые срезы (контрольная метка 1). Припуски каждого шва срезать до ширины 7 мм, обметать вместе и заутюжить на спинку.

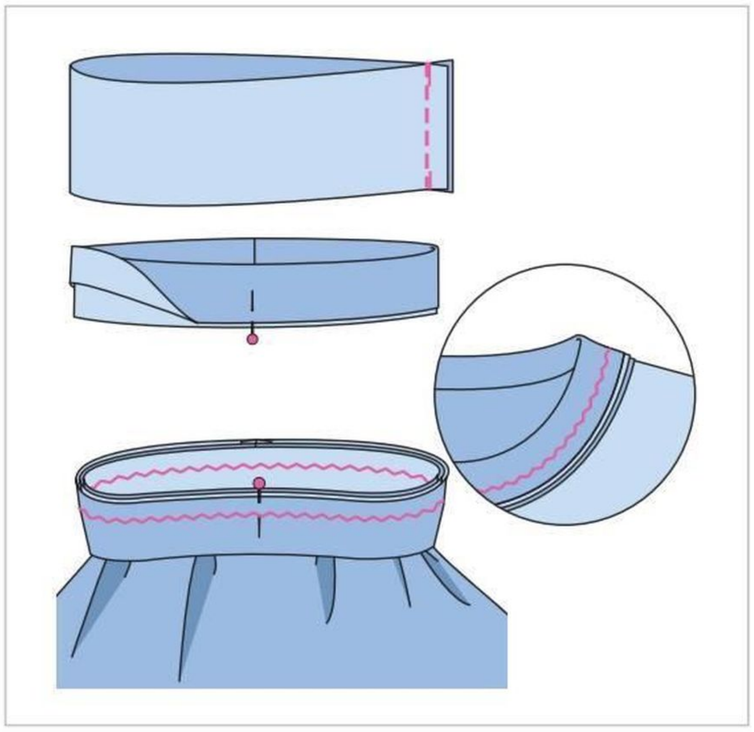

6 БЕЙКА ГОРЛОВИНЫ

Концы бейки горловины стачать лицевой стороной внутрь – см. рисунок. Припуски шва разутюжить. Бейку сложить вдоль пополам лицевой стороной наружу, открытые срезы сколоть. Напротив шва на бейке поставить метку середины переда. По срезу горловины также поставить метки середины переда и спинки. Бейку горловины приколоть к срезу горловины лицевой стороной к лицевой стороне, совместив метки середины переда, а также шов бейки с меткой середины спинки. Бейку притачать, растягивая, плоской зигзагообразной строчкой. Припуски шва срезать близко к строчке и обметать вместе.

www.TakMagazine.com

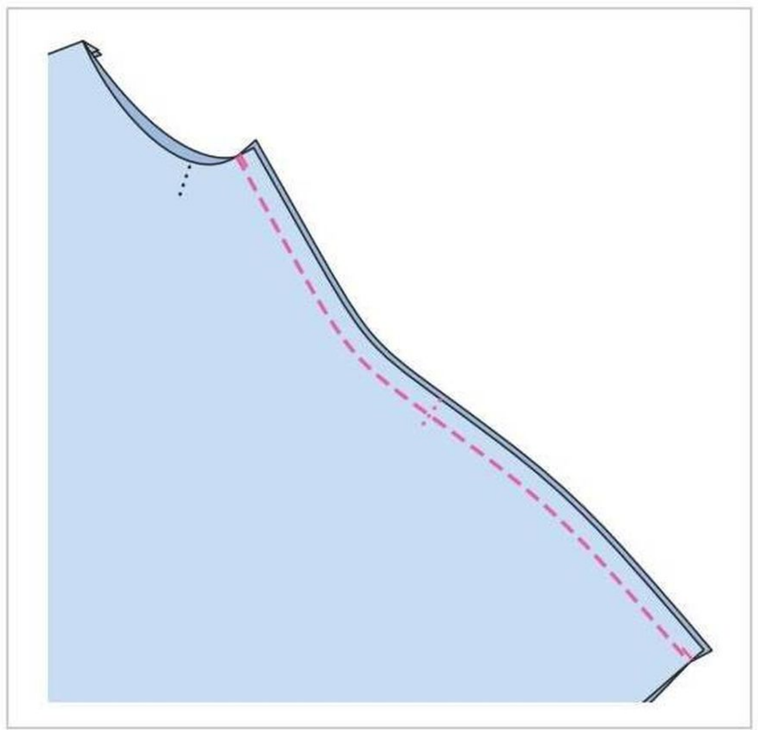

7 БОКОВЫЕ ШВЫ

Перед наложить на спинку лицевой стороной к лицевой стороне, сколоть и стачать боковые срезы (контрольная метка 2). Припуски каждого шва срезать до ширины 7 мм, обметать вместе и заутюжить в одну сторону.

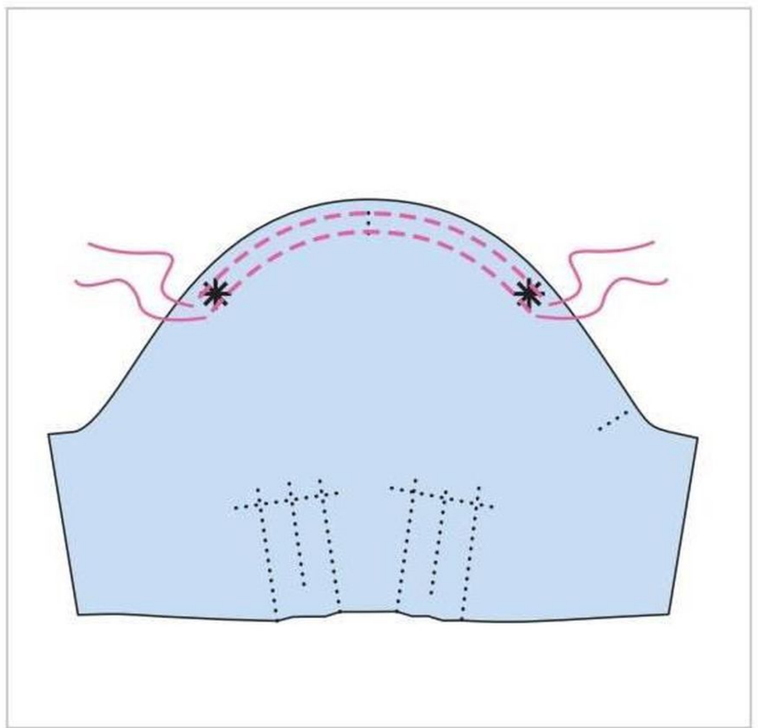

8 ПРИСБОРИТЬ ОКАТЫ РУКАВОВ

Для присборивания окатов рукавов по обеим сторонам от размеченных линий швов втачивания рукавов между метками-звездочками проложить машинные строчки крупными стежками (4 мм). Срезы пока не стягивать.

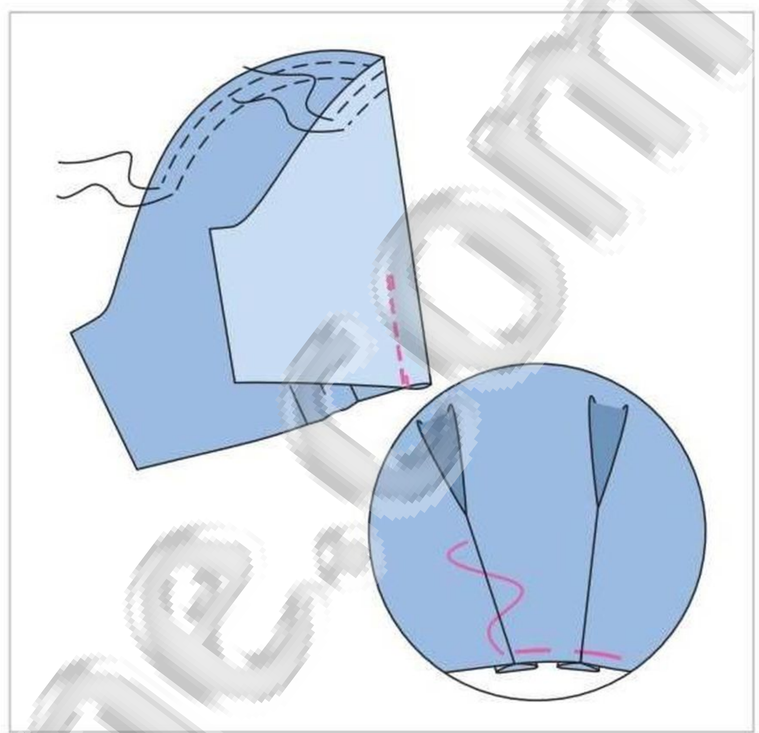

9 СКЛАДКИ РУКАВОВ

Каждый рукав сложить по линии середины каждой складки лицевой стороной внутрь. Сколоть боковые линии складок, складки застрочить от низа до меток-стрелок. В начале и в конце строчек выполнить закрепки. Складки заутюжить, совместив швы складок с линиями середины складок (= встречные складки). Глубины складок заметать вдоль нижних срезов рукавов.

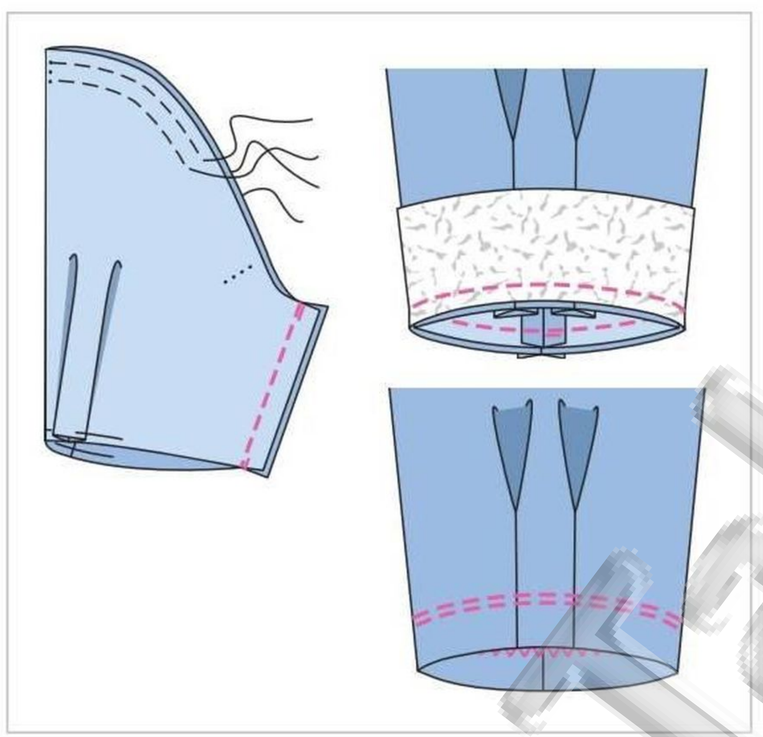

10 ШВЫ РУКАВОВ/ОБТАЧКИ НИЗА

Рукава сложить вдоль лицевой стороной внутрь, выполнить швы рукавов (контрольная метка 3). Припуски швов обметать и разутюжить. На обтачках низа рукавов стачать короткие срезы. Припуски швов разутюжить. Обтачки приколоть к нижним срезам рукавов лицевой стороной к лицевой стороне (контрольная метка 6), совместив швы. Притачать. Припуски швов срезать близко к строчкам. Обтачки обметать и отвернуть на изнаночную сторону. Нижние края рукавов выметать, приутюжить и отстрочить двойной иглой на расстоянии по 3 см, закрепляя обтачки (см. также шаг 12).

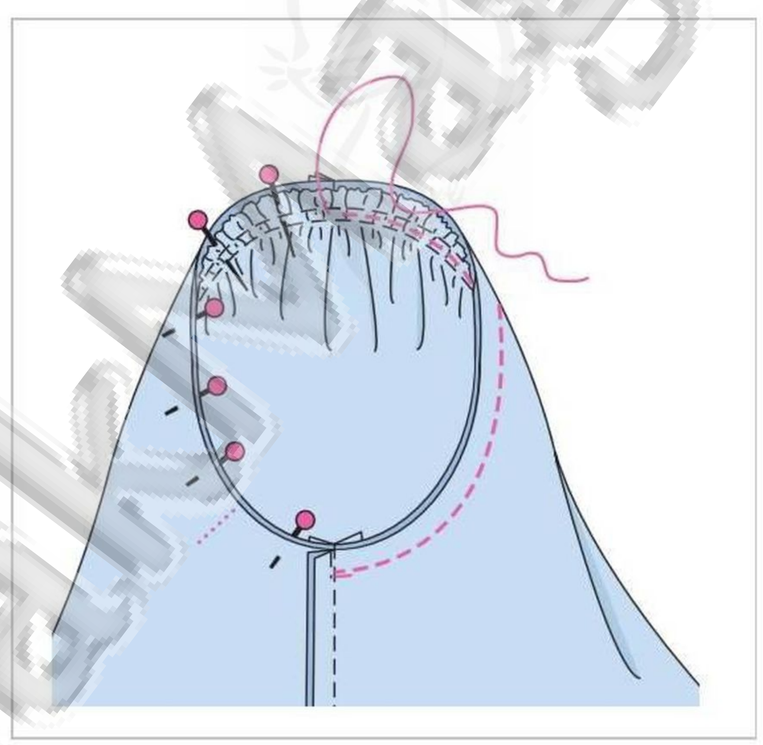

11 ВТАЧАТЬ РУКАВА

Рукава приколоть к срезам пройм лицевой стороной к лицевой стороне, совместив швы рукавов и боковые швы, а также контрольные метки 5 на переде и рукавах. Поперечные метки на окатах рукавов совместить с плечевыми швами. Окаты рукавов стянуть на нижних нитях строчек присборивания так, чтобы рукава соответствовали размеру пройм. Концы нитей строчек присборивания связать, сборку равномерно распределить. Рукава втачать. Припуски каждого шва срезать до ширины 7 мм, обметать вместе и заутюжить по окату на футболку, не приутюживая сборку.

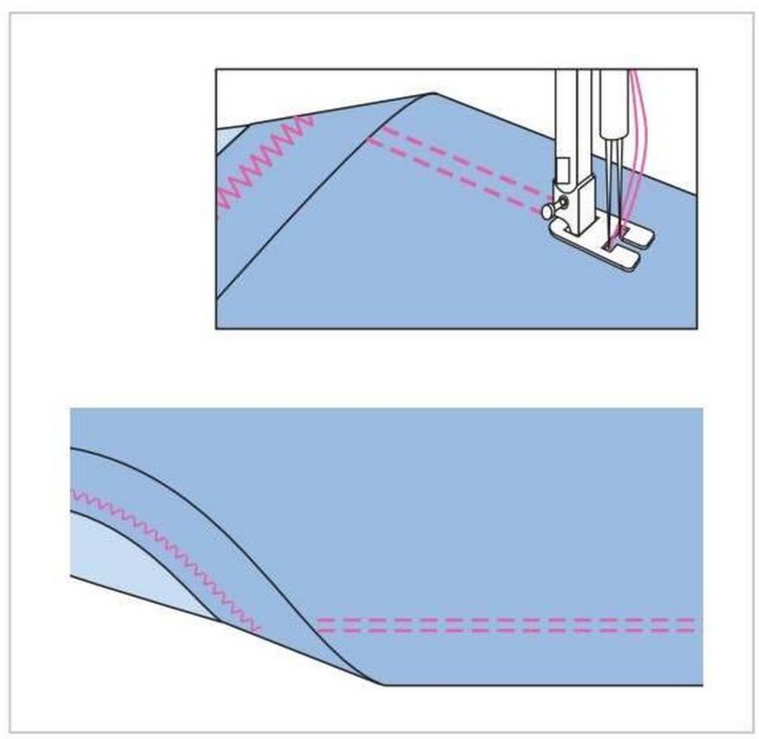

12 ПОДГИБКА НИЗА

В швейную машину вставить двойную иглу и заправить 2 катушки ниток (см. руководство по эксплуатации вашей швейной машины). Верхние нити выполняют 2 прямые параллельные строчки, а нижняя нить при этом образует зигзагообразные стежки. Так край изделия остается эластичным. Припуск на подгибку низа пуловера обметать, заутюжить на изнаночную сторону на ширину 3 см и приколоть. С лицевой стороны нижний край пуловера отстрочить на расстоянии 2,5 см двойной иглой, закрепляя припуск. Горловину также отстрочить вдоль шва притачивания бейки двойной иглой.

Все модели
ОДНИМ ВЗГЛЯДОМ

Графика и экзотические принты, элегантность и комфорт, все оттенки денима и нежно-зеленая гамма – встречаем весну в новых нарядах!

Джинсовый стиль для девочек. Разм. 116–140. Стр. 68–71



ТРЕНД Романтика путешествий всегда с нами! Стр. 8–17



ВЫСОКОЕ ИСКУССТВО Креативный дизайн с особенными деталями. Стр. 18–26



ЛЮБОВЬ НАВСЕГДА! Одежда из денима для любого типа фигуры. Стр. 60–67



ПО ЭСКИЗУ ЧИТАТЕЛЯ Стр. 58–59



МОДА PLUS Освежающие и непринужденные образы. Размеры 44–52. Стр. 72–79



ФОТО: U2/УЛИ ГЛАЗЕМАН. ПОСТАНОВКА: МАРИАННА МУССЛЕР.

burda style Инструкции

Февраль 2021

Инструкции и листы выкроек burda сброшюрованы с журналом и легко вынимаются.

ЛИСТЫ ВЫКРОЕК

Листы выкроек A–D находятся в середине журнала

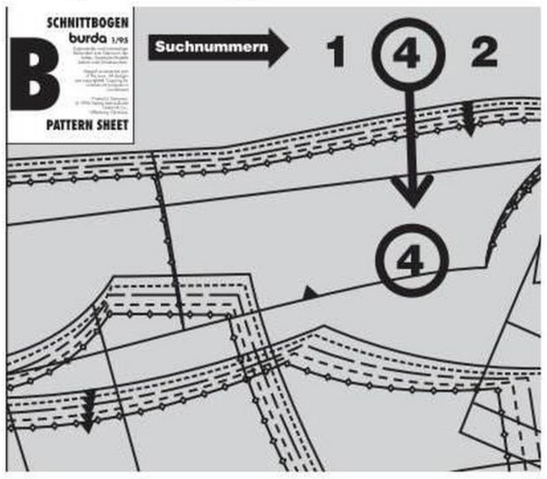

В инструкции к каждой модели **в рамке с уменьшенным чертежом деталей выкройки** буквой немецкого алфавита обозначен лист выкроек, на котором находится выкройка данной модели (A–D), назван цвет контура выкройки (красный, синий, зеленый или черный), приведены номера деталей выкройки, даны размеры и конфигурация контуров выкройки для них.

Номера деталей нужной вам выкройки вы найдете на полях указанного листа выкроек – они имеют тот же цвет, что и контуры выкройки.

КАК РАБОТАТЬ С ВЫКРОЙКАМИ

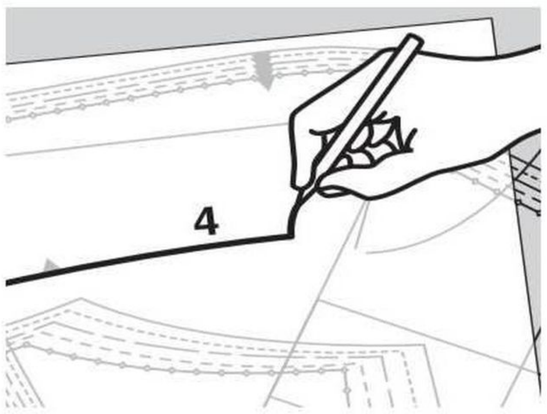

Детали выкройки можно переснять на шелковую бумагу burda с помощью копировального колесика или иначе: подложить под лист выкроек копировальную бумагу желтого цвета и лист упаковочной бумаги, а затем очертить контуры деталей вязальной спицей с тупым концом.

Не забудьте перевести на бумагу также все надписи и нужную разметку. Сравните детали переснятой выкройки с деталями уменьшенного чертежа выкройки.

Наша экстра-выкройка розового или голубого цвета, поэтому ее легко найти на листах выкроек. Экстра-выкройку можно не переснимать, а просто вырезать ножницами, но помните, что в этом случае вы не сможете воспользоваться вычерченными на данном листе выкройками к другим моделям – они будут повреждены.

Ответ на любой вопрос по шитью и выкройкам Burda вы всегда найдете на сайте **burdastyle.ua**

БУМАЖНАЯ ВЫКРОЙКА

Условные обозначения

Линия соединения
Крупные детали выкройки, которые нельзя удлинить по прямой линии, вычерчиваются на листе выкроек в двух частях. Обе части детали переводятся на бумагу отдельно и затем склеиваются по линии соединения = двойная линия, при этом должны совпадать вершины маленьких треугольников.

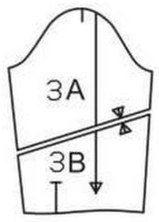

Контрольные метки
показывают, как соединять и стачивать детали кроя – цифры должны совпасть.

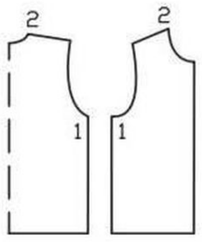

Поперечные метки рукава
наносятся на окат рукава и полочку (перед) и совмещаются при втачивании рукава – это является гарантией втачивания правого рукава в правую пройму, а левого рукава – в левую.

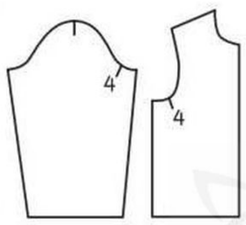

Поперечные метки
наносятся перпендикулярно линиям продольных швов и совмещаются при выполнении шва.



Метка разреза
обозначает начало/конец разреза.



Метка складки
Складку заложить в направлении, указанном стрелкой.

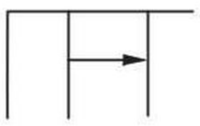

Приведенные ниже метки даны только на уменьшенном чертеже деталей выкройки и обозначают:

присборить
припосадить
оттянуть

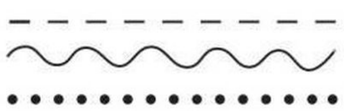

Лапка швейной машины
Символ швов и отделочных строчек.



Ножницы
Обозначение краев, которые выкраиваются без припусков, и прорезов, например для карманов.



Обозначение мест прикрепления
пуговицы, кнопки, блочки.



РАСКРОЙ

Расход ткани
Данные о расходе ткани относятся только к рекомендованной для данной модели ткани. При иной ширине ткани расход ее надо пересчитать. От рисунка ткани зависит, раскладываются ли детали бумажной выкройки в одном направлении или в разных.

План раскладки
План раскладки показывает наиболее рациональный способ расположения деталей бумажной выкройки на рекомендуемой ткани. Как правило, ткань складывают вдвое лицевой стороной внутрь. В один слой ткань раскладывают лицевой стороной вверх.
Детали бумажной выкройки, которые следует наложить на ткань верхней стороной (стороной с надписями!) вниз, вычерчены на плане раскладки пунктирной линией.
Перед раскроем контуры всех деталей выкройки нужно перевести на ткань.

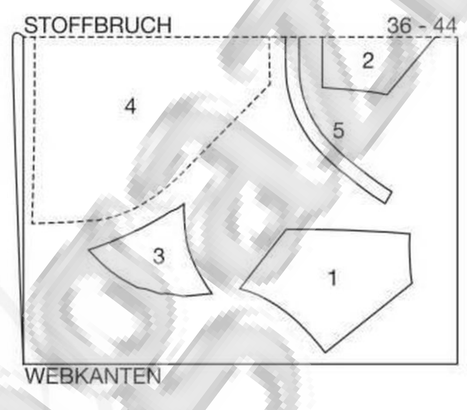

Припуски
Все выкройки burda даны без припусков на швы и подгибку низа. Мы рекомендуем припуски: на швы 1–2 см, на подгибку низа 2–5 см.

Линии швов и разметка
Контуры деталей выкройки переведите с помощью копировальной бумаги burda на изнаночную сторону деталей кроя. Линии разметки, например линии середины переда и совмещения карманов, необходимо перевести на лицевую сторону деталей кроя сметочными стежками.

Направление ворса
У тканей с ворсом (бархат, вельвет, ткань никки и т. п.) ворс лежит в одном направлении, которое можно определить, если провести по поверхности ткани рукой: если движение по направлению ворса – он лежит гладко, если против – приподнимается. При раскрое ворсовых тканей детали выкройки необходимо раскладывать в одинаковом направлении. Направление ворса указывается на выкройке.

Направление рисунка
Многие ткани имеют рисунок, обращенный в одну сторону. При раскрое таких тканей детали выкройки раскладываются так, чтобы их нижние края «смотрели» в одну сторону.
При раскрое тканей в клетку, в поперечную полоску или с поперечным узором следите за совмещением рисунка вдоль боковых швов.

Прокладка (флизелин)
Прокладки бывают синтетическими и из натуральных волокон. Для каждой ткани требуется прокладка определенного качества. Она обеспечит модели необходимую жесткость и форму. Чтобы ваша модель получилась красивой, необходимо грамотно выбрать для нее прокладку. В инструкции по шитью всегда указана рекомендуемая для данной модели прокладка.

СЛОВАРЬ

терминов, встречающихся на чертежах и планах раскладки

Abnäher	–	вытачка
Ansatzlinie	–	линия притачивания
ansetzen	–	притачать
Anstollinie	–	линия совмещения
Ärmel	–	рукав
Aufschlag	–	отворот
Band	–	лента, тесьма
Besatz	–	подборт, обтачка
Biese	–	мелкая складка, защип
Blende	–	планка, бейка
Bordüre	–	кайма
Borte	–	тесьма
Bruch	–	сгиб
Bund	–	пояс
Durchzug	–	кулиска
Eingriff	–	вход в карман
einhalten	–	припосадить
einreihen	–	присборить
Einsatz	–	вставка
Fadenlauf	–	направление долевой нити
Falte	–	складка
Futter	–	подкладка
Gummizug	–	кулиска
Kante	–	край, срез
Karo	–	клетка
Klappe	–	клапан
Knopf	–	пуговица
Knopfloch	–	прорезная петля
Kordel	–	шнур
Kragen	–	воротник
Manschette	–	манжета
Motiv	–	мотив
Muster	–	образец, узор, рисунок
Naht	–	шов
Passe	–	кокетка
Patte	–	листочка
Rückenteil	–	спинка
rückw. Mitte (R.M.)	–	линия середины спинки
rückw. Mitte Naht	–	середина спинки/шов
Stoffbruch	–	сгиб ткани
rückw. Rockbahn	–	заднее полотнище юбки
Schlaufe	–	шлевка
Schlitz	–	разрез, шлица
Schulterriegel	–	погон
smoken	–	выполнить буфы
Spitze	–	кружево
Stepplinie	–	линия строчки
Stoffbruch	–	сгиб ткани
Tasche	–	карман
Umbruch/	–	сгиб/линия сгиба
von * bis * einreihen	–	присборить от * до *
Vorderteil	–	полочка/перед
vord. Besatz	–	подборт, обтачка полочки
verlängern	–	удлинить
vord. Mitte (V.M.)	–	линия середины переда
Zusammensetzlinie	–	линия соединения
1(2) x im Stoffbruch	–	деталь выкроить 1 раз (дважды) со сгибом

burdastyle.com

ПАРАД МОДЕЛЕЙ

Классификация моделей по степени их сложности для пошива:

●○○○ шить быстро и просто – идеально для новичков!
●●○○ необходимы практический опыт или время
●●●○ нужны специальные знания и опыт
●●●● нужен большой опыт в обработке сложных деталей

Блузки, пуловеры, блуза и футболка

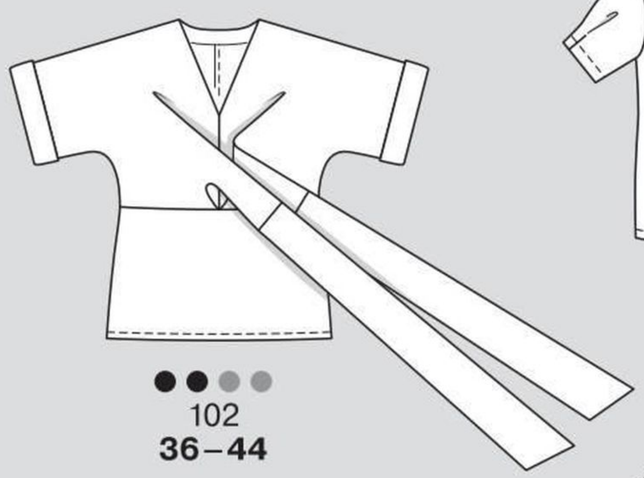

●●○○
102
36 – 44

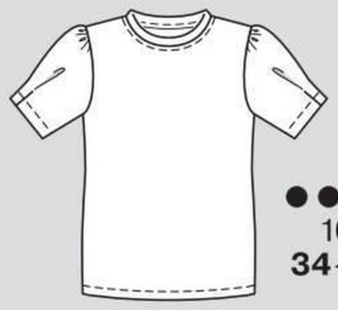

●●○○
103
34 – 44

ЭКСТРА-ВЫКРОЙКА РОЗОВОГО ЦВЕТА И МАСТЕР-КЛАСС

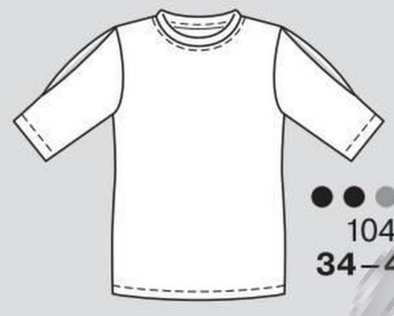

●●○○
104
34 – 44

ЭКСТРА-ВЫКРОЙКА РОЗОВОГО ЦВЕТА



●●○○
111
34 – 42



●●○○
114
34 – 42



●●○○
119
36 – 44

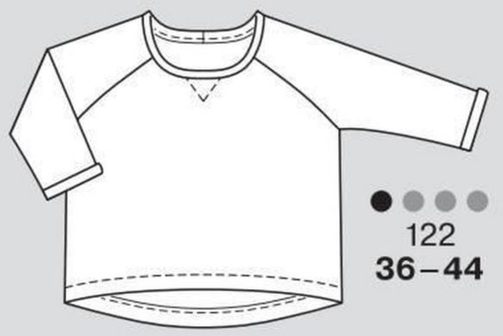

●○○○
122
36 – 44

Юбки

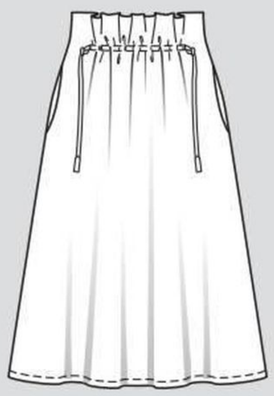

●●○○
112 A
17 – 21

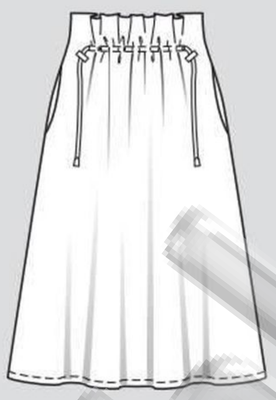

●●○○
112 B
17 – 21

Брюки и комбинезон



●●●○
115 A, B
36 – 44

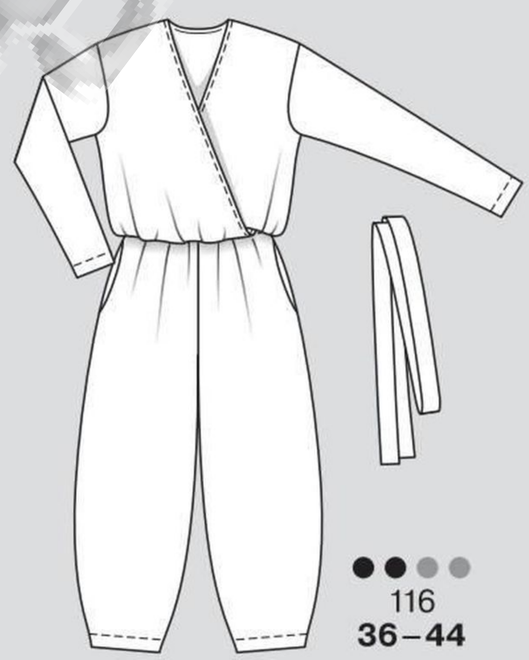

●●○○
116
36 – 44

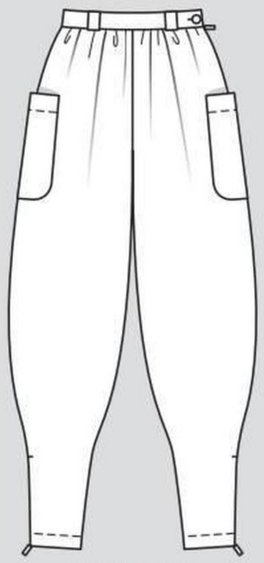

●●○○
117
36 – 44

Пальто, жакеты и жилет



●●○○
105 A, B
72 – 88

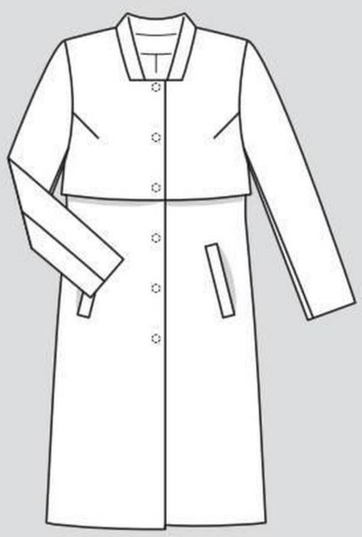

●●●○
108
36 – 44



●●●○
109
36 – 44

●●○○
120
36 – 44

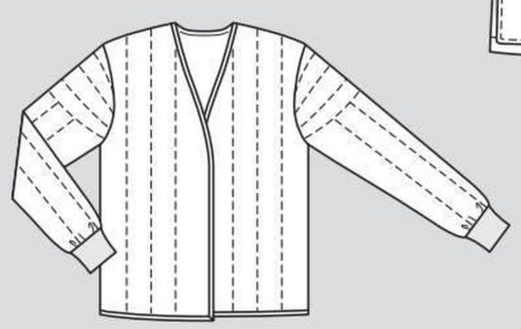

●●●○
121
36 – 44



© 2021. VerlaG Burda GmbH, Хауптштрассе, 130, 77652, Оффенбург, Германия. Все модели охраняются авторским правом, запрещающим их производство на продажу. © Издательский дом «Бурда». Перевод с немецкого языка, 2020.

Платья

106
36–44





107
36–44



118
36–44

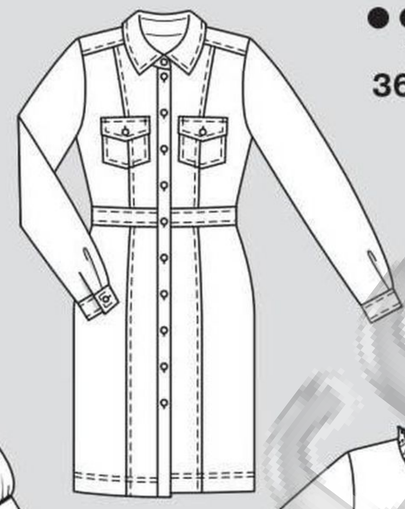

101
36–44

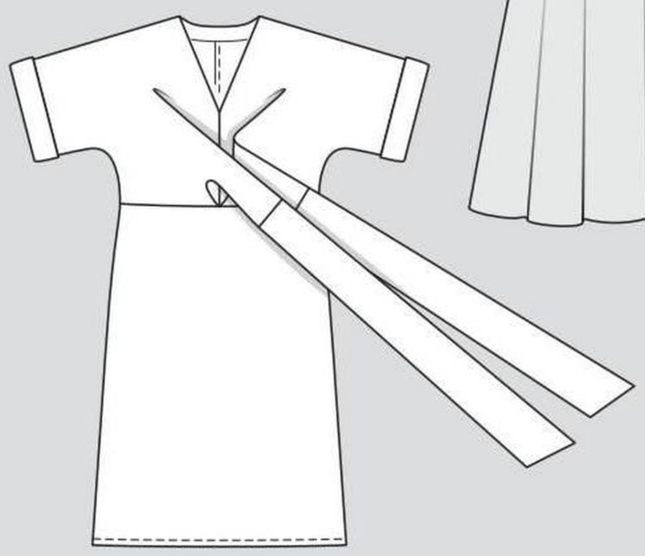

110
34–42

113
34–42
МАСТЕР-КЛАСС



По эскизу читателя

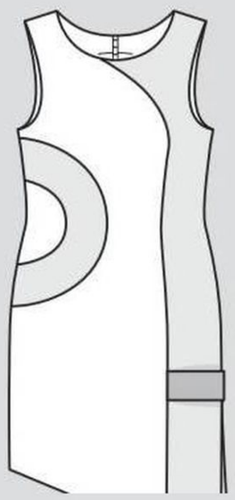

123
34–44

Модели для детей

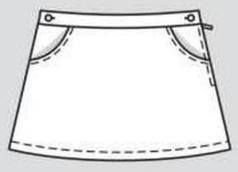

131
116–140



132
116–140



133
116–140

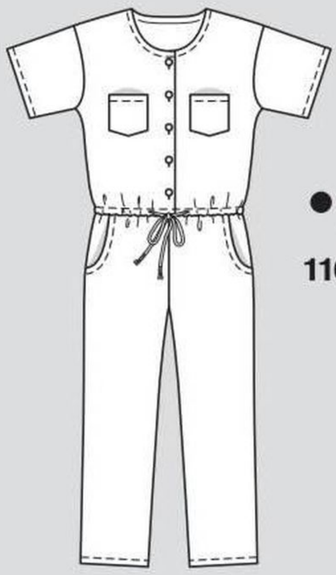

134
116–140

Мода plus, размеры 44–52



124 A, B
44–52



125
44–52



126
44–52

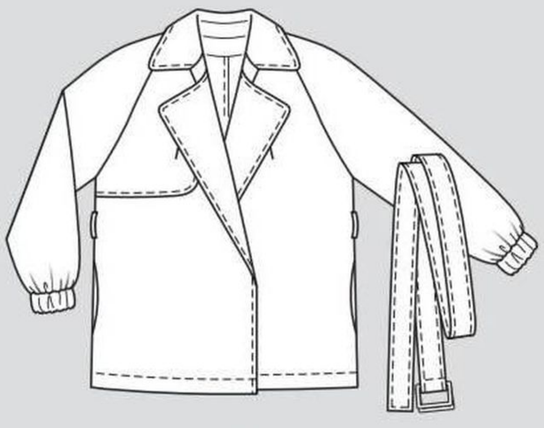

127
44–52

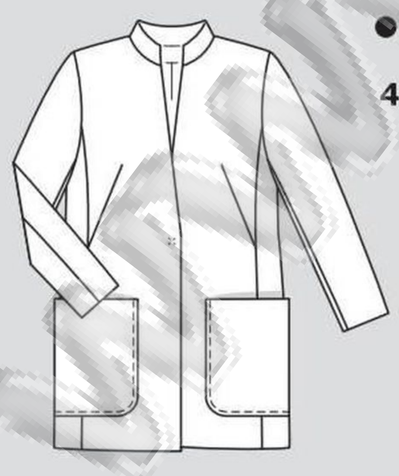

128
44–52



129
44–52



130
44–52

ИЗДАТЕЛЬСТВО

КАК СНИМАТЬ МЕРКИ

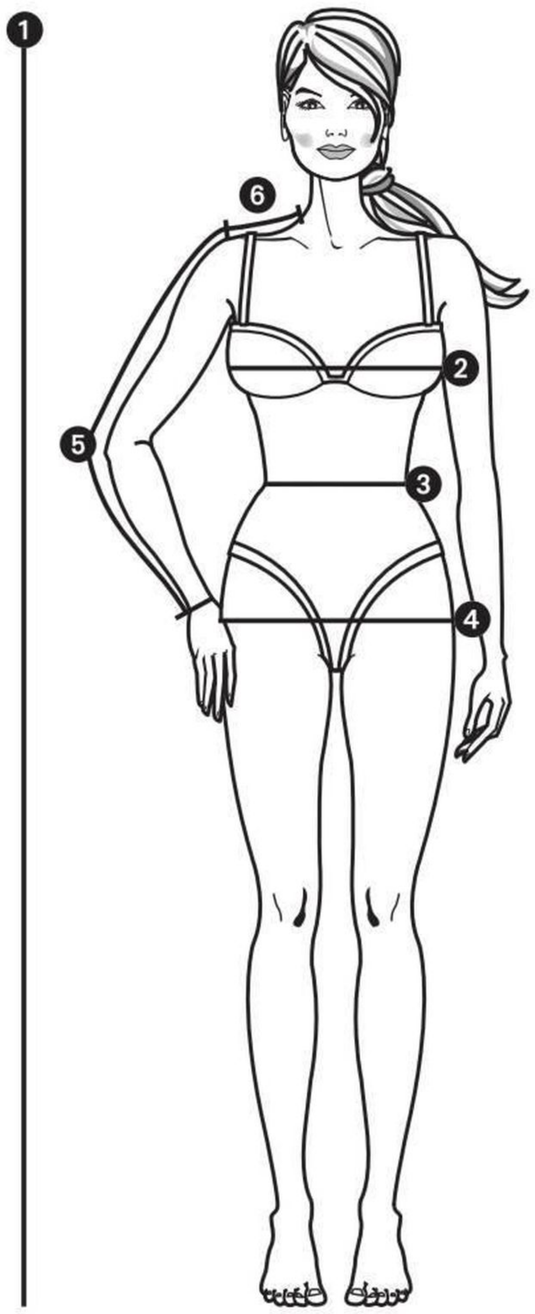

Чтобы правильно определить свой размер по таблице, нужно грамотно снять мерки. Снимайте их, находясь в нижнем белье, предварительно повязав на талии ленту. Где и как производить измерения, показано на рисунке.

❶ **Рост** измеряется от макушки до ступней (стоя прямо, без обуви).

❷ **Обхват груди** измеряется по наиболее выступающим точкам груди.

❸ **Обхват талии** измеряется поверх ленты, повязанной на талии.

❹ **Обхват бедер** измеряется по наиболее выступающим точкам ягодиц.

❺ **Длина рукава** измеряется по слегка согнутой в локте руке от плеча через локоть до запястья.

❻ **Длина плеча** измеряется от самой высокой точки плеча до сочленения руки с плечом.

Сравните полученные мерки с данными таблицы Burda и максимально точно определите размер.
Главное правило: для блуз, платьев, жакетов и пальто основной меркой является обхват груди, для юбок и брюк — обхват бедер.
В случае необходимости можно изменить выкройку на столько сантиметров, на сколько ваши мерки расходятся с данными таблицы.

ТЕРМИНЫ ПО ШИТЬЮ

Долевая нить – это направление нити основы в тканях. На выкройке маркировка ДОЛЕВАЯ НИТЬ стоит у прямой линии/края или обозначается стрелкой. При раскладке деталей бумажной выкройки на ткани линии или стрелки с маркировкой ДОЛЕВАЯ НИТЬ должны быть параллельны кромкам или сгибу ткани.

Сгиб – это край вдвое сложенной ткани. На выкройке этот прямой край маркируется СГИБ, на плане раскладки – пунктирной линией. При раскрое у сгиба ткани припуск не нужен. На сгибе не предполагается шва.

Обтачка – отдельно выкраиваемая деталь для обработки срезов, всегда повторяющая форму среза. Поэтому для обтачки не дается, как правило, отдельная выкройка – она переснимается с конструктивной детали выкройки как отдельная деталь. Цельнокроеная обтачка: если подлежащий обработке срез прямой, обтачку можно выкроить вместе с основной деталью и отвернуть на изнаночную сторону.

Чисто вытачать – значит выполнить ряд операций: а) сложить детали лицевыми сторонами и стачать срезы; б) обработать припуски шва: на прямых срезах срезать близко к строчке (ок. 3–4 мм) и разутюжить, на скругленных срезах или внутренних углах срезать и рассечь к строчке, на внешних углах срезать наискосок; в) вывернуть деталь на лицевую сторону; г) выметать вытачанный край; д) приутюжить.

Сметать/стачать/отстрочить
Сметать – означает временно сшить срезы деталей вручную крупными стежками. Стачать – соединить срезы с помощью швейной машины. Отстрочить – проложить отдельную строчку вдоль края или шва изделия с лицевой стороны. Чаще всего отстрачивают изделие «в край», т. е. отступив ок. 2 мм от края.

Присборить/припосадить/оттянуть
Присборить – уменьшить линейные размеры детали на отдельных участках до нужной длины путем создания сборок. Для этого по обеим сторонам размеченной линии шва проложить по машинной строчке с максимальной длиной стежка, ткань стянуть на нижние нитки до нужной длины, сборки равномерно распределить. Припосадить – уменьшить линейные размеры детали на отдельных участках путем создания сборок для придания нужной длины и формы. Избыточная ширина сутюживается через влажную ткань или утюгом с увлажнителем так, чтобы сборки исчезли. Оттянуть – увеличить линейные размеры детали на отдельных участках до нужной длины с помощью влажной ткани или утюга с увлажнителем. Подлежащий присборниванию/припосаживанию/оттягиванию срез отмечен на уменьшенном чертеже выкройки соответствующей меткой и маркирован на выкройке.

Обметать – проложить вдоль среза зигзагообразную строчку, чтобы предотвратить осыпание ткани, предварительно подобрав длину и ширину стежка на ненужном лоскуте ткани. Лучше всего для обметывания использовать оверлок.

ТАБЛИЦЫ РАЗМЕРОВ BURDA

В выкройках Burda уже предусмотрены припуски на свободное облегание.
Поэтому не вымеряйте детали выкройки, а правильно снимите мерки и максимально точно определите размер по таблице BURDA.

Главное правило: для блуз, платьев, жакетов и пальто основной меркой является обхват груди, а для юбок и брюк – обхват бедер.

ЖЕНЩИНЫ, РОСТ 168 см

Размер		32	34	36	38	40	42	44	46	48	50	52	54	56	58	60
Рост	см	168	168	168	168	168	168	168	168	168	168	168	168	168	168	168
Обхват груди	см	76	80	84	88	92	96	100	104	110	116	122	128	134	140	146
Обхват талии	см	58	62	66	70	74	78	82	86	92	98	104	110	116	122	128
Обхват бедер	см	82	86	90	94	98	102	106	110	116	122	128	134	140	146	152
Длина плеча	см	12	12	12,5	12,5	13	13	13,5	13,5	14	14	14,5	14,5	15	15	15,5
Длина рукава	см	59	59	59	60	60	61	61	61	61	62	62	62	63	63	63

ЖЕНЩИНЫ МАЛЕНЬКОГО РОСТА

Размер		17	18	19	20	21	22	23	24	25	26
Рост	см	160	160	160	160	160	160	160	160	160	160
Обхват груди	см	80	84	88	92	96	100	104	110	116	122
Обхват талии	см	62	66	70	74	78	82	86	92	98	104
Обхват бедер	см	86	90	94	98	102	106	110	116	122	128
Длина плеча	см	12	12	12	13	13	13	13	14	14	14
Длина рукава	см	57	57	58	58	59	59	59	59	60	60

ЖЕНЩИНЫ ВЫСОКОГО РОСТА

Размер		68	72	76	80	84	88	92	96	100
Рост	см	176	176	176	176	176	176	176	176	176
Обхват груди	см	80	84	88	92	96	100	104	110	116
Обхват талии	см	62	66	70	74	78	82	86	92	98
Обхват бедер	см	86	90	94	98	102	106	110	116	122
Длина плеча	см	12	12	12	13	13	13	13	14	14
Длина рукава	см	61	61	62	62	63	63	63	63	64

МАЛЕНЬКИЕ ДЕТИ

Рост (см) = размер		56	62	68	74	80	86	92	98	104	110	116
Обхват груди	см	45	47	49	51	53	55	56	57	58	59	60
Обхват талии	см	42	44	46	48	50	51	52	53	54	55	56
Обхват бедер	см	46	48	50	52	54	56	58	59	61	63	65
Длина рукава	см	16	19	21	23	26	28	31	33	36	38	41

ДЕВОЧКИ, ДЕВУШКИ

Рост (см) = размер		122	128	134	140	146	152	158	164	170	176
Обхват груди	см	62	64	66	68	72	76	80	84	88	92
Обхват талии	см	57	58	59	61	63	65	67	69	71	73
Обхват бедер	см	67	69	72	74	78	82	86	90	94	98
Длина рукава	см	43	46	48	51	53	55	57	59	61	63

МАЛЬЧИКИ, ЮНОШИ

Рост (см) = размер		122	128	134	140	146	152	158	164	170	176
Обхват груди	см	63	66	69	72	75	78	81	84	87	90
Обхват талии	см	57	60	62	65	67	70	72	75	77	79
Обхват бедер	см	67	70	73	76	79	82	85	88	91	94
Длина рукава	см	43	46	48	51	53	55	57	59	61	63

МУЖЧИНЫ, СТАНДАРТНЫЕ РАЗМЕРЫ

Размер		44	46	48	50	52	54	56
Рост	см	168	171	174	177	180	182	184
Обхват груди	см	88	92	96	100	104	108	112
Обхват талии	см	78	82	86	90	94	98	104
Обхват бедер	см	90	94	98	102	106	110	115
Длина рукава	см	61	62	63	64	65	66	67
Обхват шеи	см	37	38	39	40	41	42	43

АКТУАЛЬНАЯ МОДА

Данные для разных размеров приведены последовательно через тире. Если стоит только одно число, то оно относится ко всем размерам. Термины на чертежах и планах раскладки — см. Словарь на стр. 31.

101 Платье ●●○○

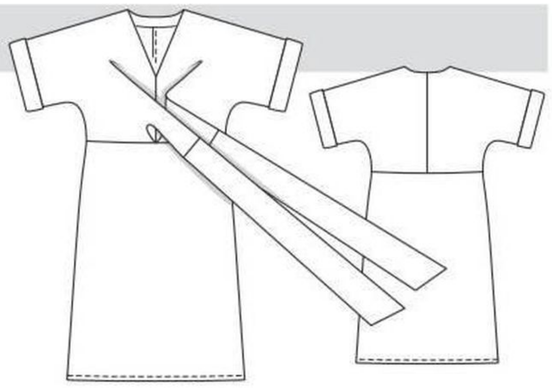

Размеры 36, 38, 40, 42, 44
Длина по спинке ок. 114 см.

Вам потребуется

Вискозная ткань с принтом 2,65–2,65–2,70–2,70–2,70 м шириной 140 см; флизелин G 785.

Рекомендуемые ткани: легкие плательные ткани.

Бумажная выкройка

Переснять детали выкройки. Обратить внимание на линии и данные именно для модели 101. Детали бумажной выкройки наложить на ткань согласно плану раскладки и приколоть.

Припуски

На швы, по срезам и на подгибку низа – 1,5 см.

Раскрой

1 Лиф переда, цельнокроенный с передней частью рукава 2x
2 Лиф спинки, цельнокроенный с локтевой частью рукава 2x
3 Завязка 2x
4 Отворот рукава 2x
5 Переднее/заднее полотнище юбки со сгибом 2x
6 Обтачка горловины переда со сгибом 1x
7 Обтачка горловины спинки со сгибом 1x

Прокладка: приутюжить к деталям 6 и 7 с изнаночной стороны.

Выкройка с синими контурами на листе выкроек B
Детали 1–7
размер 36 •••••••••••••••••••
размер 38 – – – – – – – – – – – – – – – – – –
размер 40 ——— – – ——— – – ——— – – ——— – –
размер 42 ----------
размер 44 ——————————

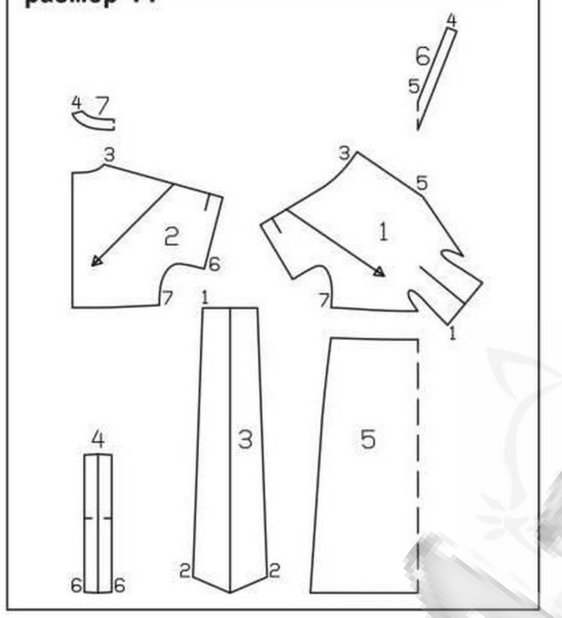

Пошив

■ Части лифа спинки, цельнокроенные с локтевыми частями рукавов, сложить лицевыми сторонами, сколоть и стачать средние срезы. Припуски шва обметать вместе и заутюжить в одну сторону.

■ На лифе переда, цельнокроенном с передними частями рукавов, выполнить средний шов, при этом у уголка выреза горловины переда строчку закончить точно у размеченной линии шва (контрольная метка 5). В начале и в конце строчки выполнить закрепки. Припуски швов обметать и разутюжить.

■ Выполнить плечевые швы, контрольная метка 3. Припуски швов обметать и разутюжить. На обтачке горловины выполнить плечевые швы, контрольная метка 4. Припуски швов обметать. Нижний срез обтачки горловины обметать.

■ Обтачку приколоть к срезу горловины, совместив плечевые швы. Притачать. Припуски шва срезать близко к строчке, на участках скругления и в уголке надсечь. Обтачку отвернуть вверх и настрочить на припуски шва притачивания близко к шву. Обтачку отвернуть на изнаночную сторону, горловину приутюжить. Внутренний срез обтачки пришить вручную к припускам плечевых швов и средних швов переда и спинки.

■ Отвороты рукавов сложить по линиям сгибов лицевой стороной наружу и приутюжить. Отвороты притачать с изнаночной стороны к нижним срезам рукавов лицевой стороной к изнаночной стороне, контрольная метка 6. Отвороты отвернуть на лицевую сторону, совместив края отворотов с линиями совмещения, приутюжить. Концы отворотов приметать.

■ Завязки притачать к лифу переда, контрольная метка 1. Припуски швов разутюжить. Завязки сложить по линиям сгибов лицевой стороной внутрь. Срезы завязок (контрольная метка 2) и далее срезы частей лифа переда сколоть до нижнего среза лифа переда. Стачать. Припуски швов срезать близко к строчкам, на участках скругления и в уголках у концов завязок надсечь. На уголках завязок припуски швов срезать наискосок. Завязки вывернуть, приутюжить. Припуски каждого косого шва лифа переда обметать вместе от нижнего среза до начала скругления, заутюжить к линии середины переда.

■ На лифе платья стачать боковые срезы и нижние срезы рукавов, контрольная метка 7. Припуски каждого шва срезать до ширины 7 мм, обметать вместе и заутюжить в одну сторону. У нижних краев рукавов концы припусков швов подвернуть наискосок и пришить вручную.

■ Полотнища юбки сложить лицевыми сторонами. Сколоть и стачать боковые срезы. Припуски каждого шва обметать вместе и заутюжить в одну сторону.

■ Юбку приколоть к нижнему срезу лифа платья лицевой стороной к лицевой стороне, совместив боковые швы. Притачать. Припуски шва обметать вместе и заутюжить вверх.

■ Припуск на подгибку низа платья обметать, заутюжить на изнаночную сторону и настрочить.

План раскладки

Вискозная ткань с принтом шириной 140 см

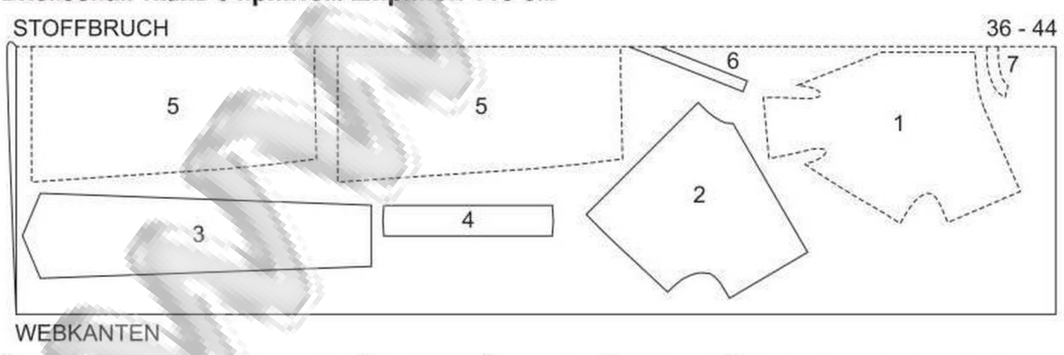

Ткань сложить вдвое лицевой стороной внутрь. Детали, обозначенные на плане раскладки пунктирными линиями, наложить на ткань стороной с надписями вниз.

102 Блуза ●●○○

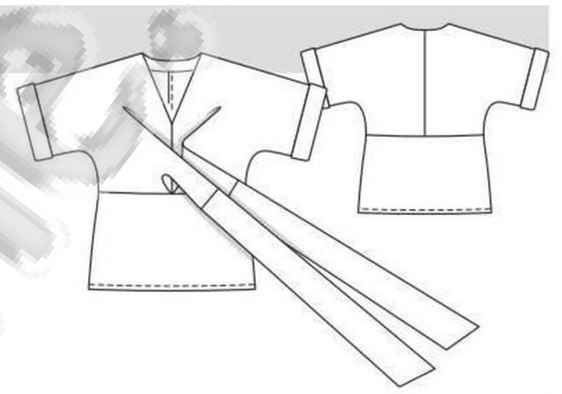

Размеры 36, 38, 40, 42, 44
Длина по спинке ок. 68 см.

Вам потребуется

Шелковый атлас 1,90–1,90–1,90–1,95–1,95 м шириной 140 см; флизелин G 785.

Рекомендуемые ткани: легкие блузочные ткани.

Бумажная выкройка

Переснять детали выкройки. Обратить внимание на линии и данные именно для модели 102. Детали бумажной выкройки наложить на ткань согласно плану раскладки и приколоть.

Припуски

На швы, по срезам и на подгибку низа – 1,5 см.

Раскрой

1 Верхняя часть переда, цельнокроенная с передней частью рукава 2x
2 Верхняя часть спинки, цельнокроенная с локтевой частью рукава 2x
3 Завязка 2x
4 Отворот рукава 2x
5 Нижняя часть переда/спинки со сгибом 2x
6 Обтачка горловины переда со сгибом 1x
7 Обтачка горловины спинки со сгибом 1x

Прокладка: приутюжить к деталям 6 и 7 с изнаночной стороны.

Выкройка с синими контурами на листе выкроек B
Детали 1–7
размер 36 •••••••••••••••••••
размер 38 – – – – – – – – – – – – – – – – – –
размер 40 ——— – – ——— – – ——— – – ——— – –
размер 42 ----------
размер 44 ——————————

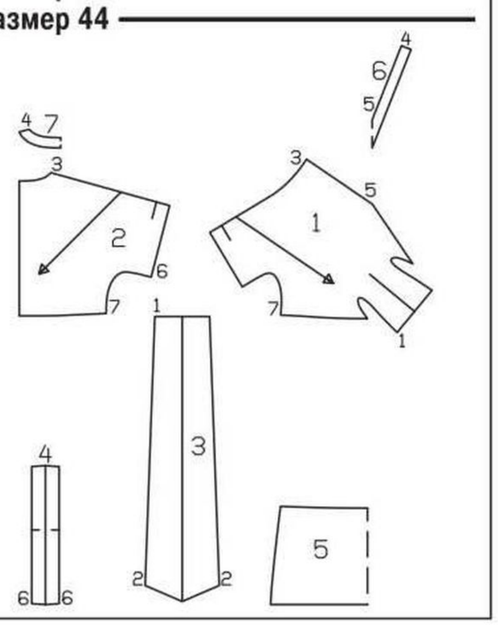

Пошив

■ Верхние части спинки, цельнокроенные с локтевыми частями рукавов, сложить лицевыми сторонами, сколоть и стачать средние срезы. Припуски шва обметать вместе и заутюжить в одну сторону.

■ На верхней части переда, цельнокроенной с передними частями рукавов, выполнить средний шов, при этом у уголка выреза горловины переда строчку закончить точно у размеченной линии шва (контрольная метка 5). В начале и в конце строчки выполнить закрепки. Припуски швов обметать и разутюжить.

■ Выполнить плечевые швы, контрольная метка 3. Припуски швов обметать и разутюжить. На обтачке горловины выполнить плечевые швы, контрольная метка 4. Припуски швов обметать. Нижний срез обтачки горловины обметать.

■ Обтачку приколоть к срезу горловины, совместив плечевые швы. Притачать. Припуски шва срезать близко к строчке, на участках скругления и в уголке надсечь. Обтачку отвернуть вверх и настрочить на припуски шва притачивания близко к шву. Обтачку отвернуть на изнаночную сторону, горловину приутюжить. Внутренний срез обтачки пришить вручную к припускам плечевых швов и средних швов переда и спинки.

План раскладки

Шелковый атлас шириной 140 см

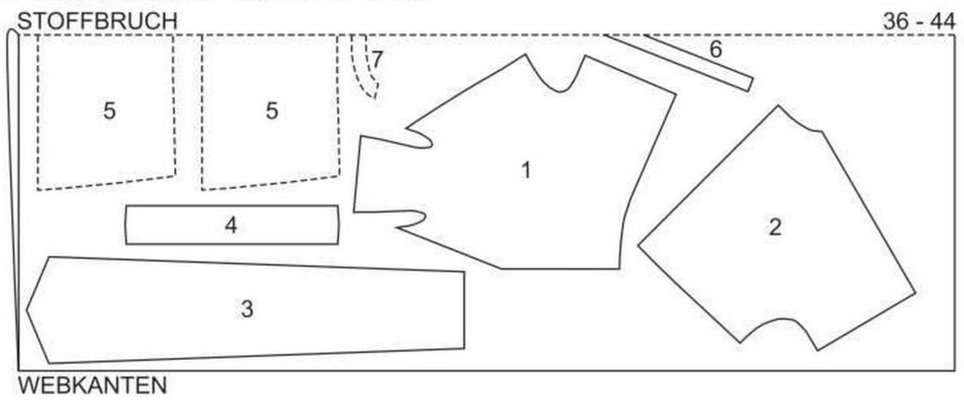

Ткань сложить вдвое лицевой стороной внутрь. Детали, обозначенные на плане раскладки пунктирными линиями, наложить на ткань стороной с надписями вниз.

WWW.BURDA.RU

■ Отвороты рукавов сложить по линиям сгибов лицевой стороной наружу и приутюжить. Отвороты притачать с изнаночной стороны к нижним срезам рукавов лицевой стороной к изнаночной стороне, контрольная метка 6. Отвороты отвернуть на лицевую сторону, совместив края отворотов с линиями совмещения, приутюжить. Концы отворотов приметать.

■ Завязки притачать к верхним частям переда, контрольная метка 1. Припуски швов разутюжить. Завязки сложить по линиям сгибов лицевой стороной внутрь. Срезы завязок (контрольная метка 2) и далее срезы верхних частей переда сколоть до нижнего среза верхней части переда. Стачать. Припуски швов срезать близко к строчкам, на участках скругления и в уголках у концов завязок надсечь. На уголках завязок припуски швов срезать наискосок. Завязки вывернуть, приутюжить. Припуски каждого косого шва верхней части переда обметать вместе от нижнего среза до начала скругления, заутюжить к линии середины переда.

■ На верхней части блузы стачать боковые срезы и нижние срезы рукавов, контрольная метка 7. Припуски каждого шва срезать до ширины 7 мм, обметать вместе и заутюжить в одну сторону. У нижних краев рукавов концы припусков швов подвернуть наискосок и пришить вручную.

■ Нижние части переда и спинки сложить лицевым сторонами. Сколоть и стачать боковые срезы. Припуски каждого шва обметать вместе и заутюжить в одну сторону.

■ Нижнюю часть блузы приколоть к нижнему срезу верхней части блузы лицевой стороной к лицевой стороне, совместив боковые швы. Притачать. Припуски шва обметать вместе и заутюжить вверх.

■ Припуск на подгибку низа блузы обметать, заутюжить на изнаночную сторону и настрочить.

103 Мастер-класс на стр. 27.

104 Пуловер ●●○○

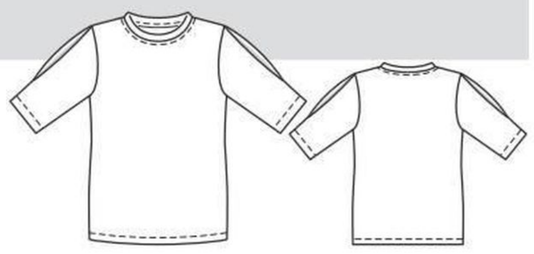

Размеры 34, 36, 38, 40, 42, 44
Длина по спинке 62 см.

Вам потребуется

Тонкое эластичное вязаное полотно с ажурным узором 1,20–1,20–1,20–1,20–1,20–1,25 м шириной 140 см; флизелин H 180; двойная игла швейной машины.

Рекомендуемые ткани: только эластичные трикотажные/вязаные полотна.

Бумажная выкройка

Переснять детали выкройки. Детали бумажной выкройки наложить на вязаное полотно согласно планам раскладки и приколоть.

Припуски

На швы и по срезам – 1,5 см, на подгибку низа – 3 см.

Раскрой

1	Перед со сгибом	1x
2	Спинка со сгибом	1x
3	Бейка горловины	1x
6	Рукав	2x
7	Обтачка рукава	2x

Прокладка: приутюжить к деталям 7 с изнаночной стороны.

Экстра-выкройка розового цвета на листе выкроек A
Детали 1–3, 6 и 7
размер 34
размер 36
размер 38
размер 40
размер 42
размер 44

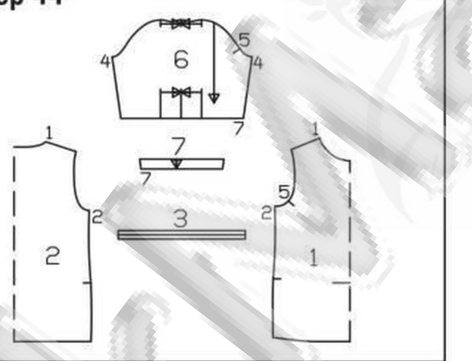

Пошив

Рекомендации по работе с трикотажными полотнами: детали кроя из трикотажных полотен стачиваются специальным эластичным стежком или узким зигзагообразным стежком. Подгибка низа настрачивается двойной иглой для сохранения ее эластичности.

■ Выполнить плечевые швы (контрольная метка 1). Припуски каждого шва обметать вместе и заутюжить на спинку.

■ Концы бейки горловины стачать лицевой стороной внутрь (= задний средний шов). Припуски шва разутюжить. Бейку сложить вдоль пополам лицевой стороной наружу, открытые срезы сколоть. Напротив шва на бейке поставить метку середины переда. Бейку приколоть к срезу горловины переда лицевой стороной к лицевой стороне, совместив линии середины переда и шов бейки с линией середины спинки. Бейку притачать, растягивая, узкой зигзагообразной строчкой. Припуски шва срезать близко к строчке, обметать вместе и отвернуть на пуловер. Горловину отстрочить вдоль шва притачивания бейки двойной иглой швейной машины.

■ Выполнить боковые швы (контрольная метка 2). Припуски каждого шва обметать вместе и заутюжить на спинку.

■ Для выполнения встречной складки каждый рукав сложить у нижнего среза по средней линии складки лицевой стороной внутрь. Сколоть боковые линии складки и стачать от низа до метки-стрелки. В начале и в конце строчки выполнить закрепки. Складку заутюжить, совместив шов складки со средней линией складки. Глубину складки заметать вдоль нижнего среза рукава. По окату складку заложить в направлении метки-стрелок, заметать.

■ Рукава сложить вдоль лицевой стороной внутрь. Выполнить швы рукавов (контрольная метка 4). Припуски швов обметать и разутюжить.

■ На обтачках рукавов стачать короткие срезы лицевой стороной внутрь. Припуски швов разутюжить. Обтачки приколоть к нижним срезам рукавов (контрольная метка 7), совместив швы. Притачать. Припуски швов срезать близко к строчкам. Обтачки отвернуть на изнаночную сторону, нижние края рукавов приутюжить и отстрочить двойной иглой на расстоянии по 3 см, закрепляя обтачки.

■ Рукава приколоть к срезам пройм лицевой стороной к лицевой стороне, совместив швы рукавов с боковыми швами, а также поперечные метки 5 на рукавах и переде. Встречные складки на окатах рукавов совместить с плечевыми швами. Рукава втачать. Припуски каждого шва срезать близко к строчке и обметать вместе.

■ Припуск на подгибку низа пуловера обметать, заутюжить на изнаночную сторону, с лицевой стороны настрочить двойной иглой.

Планы раскладки

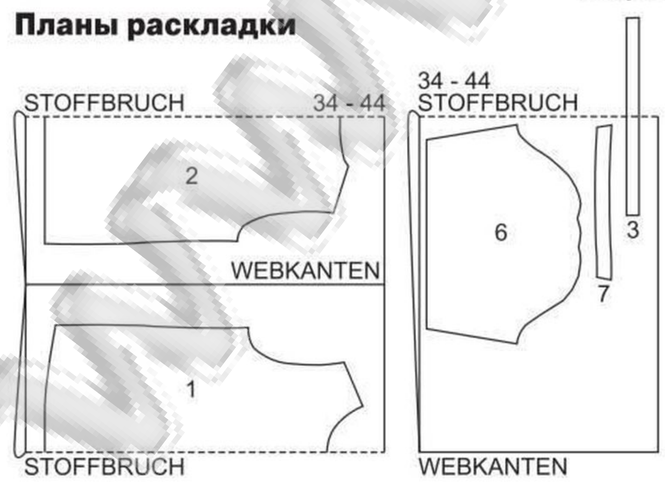

Тонкое эластичное вязаное полотно с ажурным узором шириной 140 см

Вязаное полотно сложить вдвое лицевой стороной внутрь. Бейку горловины, выступающую на плане раскладки за сгиб вязаного полотна, выкроить в последнюю очередь из разложенного в один слой лоскута вязаного полотна.

105 A, B Пальто ●●○○

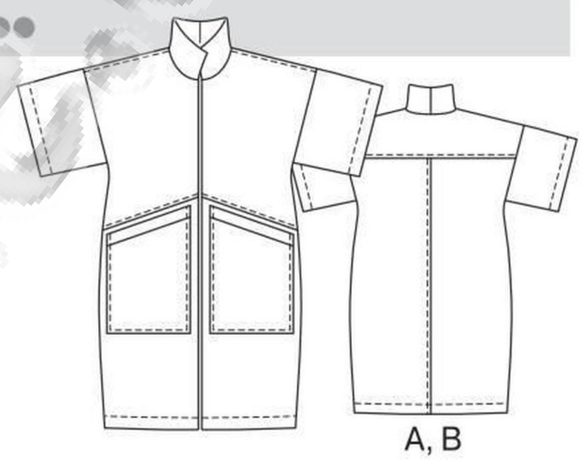

Размеры для высоких 72, 76, 80, 84, 88
Длина по спинке ок. 103 см.

Вам потребуется

Пальто A. Хлопчатобумажная ткань стретч 2,50–2,55–2,55–2,55–2,60 м шириной 140 см; флизелин G 405; нитки для отделочных строчек.
Пальто B. Джинсовая ткань 2,50–2,55–2,55–2,55–2,60 м шириной 140 см; флизелин G 405; нитки для отделочных строчек.

Рекомендуемые ткани: хлопчатобумажные, льняные или смешанные ткани с эластаном или без него.

Бумажная выкройка

Переснять детали выкройки. Детали бумажной выкройки наложить на ткань согласно плану раскладки и приколоть.

Припуски

На швы и по срезам – 1,5 см, на подгибку низа пальто и рукавов – 4 см.

Раскрой

Пальто A, B

21	Верхняя часть полочки, цельнокроенная с подбортом	2x
22	Нижняя часть полочки, цельнокроенная с подбортом	2x
23	Спинка	2x
24	Кокетка спинки со сгибом	2x
25	Рукав	2x
26	Воротник	4x
27	Карман	2x
28	Планка кармана	2x

Прокладка: приутюжить к деталям 26 (2x = внешние детали воротника) и 28 с изнаночной стороны.

Выкройка с зелеными контурами на листе выкроек C
Детали 21–28
размер 72
размер 76
размер 80
размер 84
размер 88

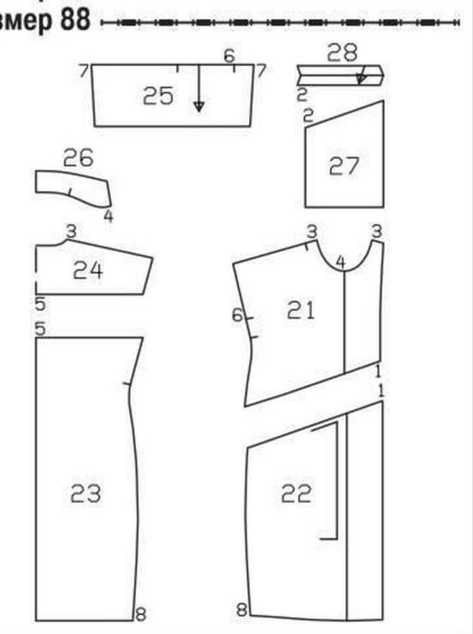

Пошив

Пальто A, B

■ Верхние части полочек притачать к нижним частям полочек, контрольная метка 1. Припуски каждого шва обметать вместе и заутюжить вверх. Верхние части полочек отстрочить вдоль рельефных швов близко к швам и на расстоянии по 7 мм.

■ На спинке выполнить средний шов. Припуски шва обметать вместе и заутюжить в одну сторону. Спинку отстрочить вдоль среднего шва близко к шву и на расстоянии 7 мм.

■ Внешнюю кокетку спинки приколоть к верхнему срезу спинки лицевой стороной к лицевой

План раскладки

Пальто A, B
Хлопчатобумажная ткань стретч/джинсовая ткань шириной 140 см

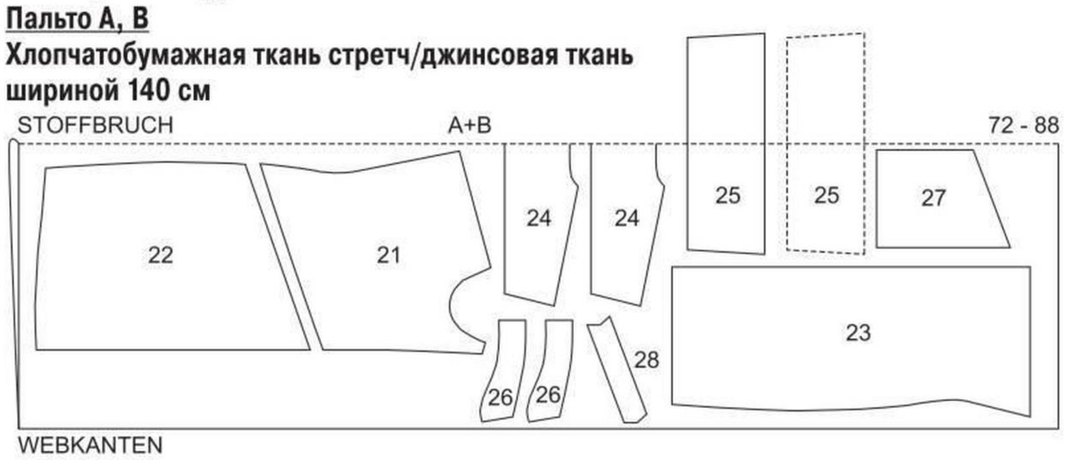

Ткань сложить вдвое лицевой стороной внутрь. Детали, обозначенные на плане раскладки пунктирными линиями, наложить на ткань стороной с надписями вниз. Детали 25 выкроить в последнюю очередь из разложенного в один слой лоскута ткани.

стороне, внутреннюю кокетку – лицевой стороной к изнаночной стороне, контрольная метка 5. Кокетки притачать вместе, заутюжить вверх. Кокетку спинки отстрочить вдоль шва притачивания близко к шву и на расстоянии 7 мм. Открытые срезы кокеток сметать.

■ Выполнить плечевые швы, контрольная метка 3. Припуски каждого шва обметать вместе и заутюжить на полочку. Полочки отстрочить вдоль плечевых швов близко к швам и на расстоянии по 7 мм, закрепляя припуски швов. Выполнить боковые швы от низа до поперечных меток, контрольная метка 8. В начале и в конце строчек выполнить закрепки. Припуски швов обметать и разутюжить.

■ Внутренние срезы цельнокроеных с полочками подбортов обметать.

■ Припуск на подгибку низа заутюжить на изнаночную сторону, подвернуть до ширины 3 см и застрочить.

■ Воротник и подборта. На дублированной и не дублированной прокладкой деталях воротника выполнить задние средние швы. Припуски швов разутюжить. Детали воротника сложить лицевыми сторонами. Стачать короткие передние и верхние срезы. Припуски шва срезать близко к строчке, на уголках – наискосок. Воротник вывернуть, приутюжить и отстрочить в край. Открытые срезы воротника сметать. Воротник вметать в горловину пальто (контрольная метка 4), при этом дублированная прокладкой деталь воротника лежит снизу. Поперечные метки на воротнике совместить с плечевыми швами. Цельнокроеные подборта отвернуть по линиям сгибов на лицевую сторону полочек и приметать к срезу горловины поверх воротника. Вдоль размеченной линии горловины проложить строчку. Припуски шва срезать близко к строчке, на участках скругления надсечь. Подборта отвернуть на изнаночную сторону, борта приутюжить. По спинке припуски шва втачивания воротника обметать и заутюжить на спинку. Борта отстрочить в край, далее полочки и кокетку спинки отстрочить вдоль шва втачивания воротника близко к шву. Внутренние срезы подбортов пришить к припускам плечевых швов и к подгибке низа пальто.

■ Накладные карманы. Припуски по боковым и нижним срезам карманов обметать и заутюжить на изнаночную сторону. Планки карманов притачать к верхним срезам карманов лицевой стороной к лицевой стороне, контрольная метка 2, при этом припуски на концах планок выступают. Припуски швов заутюжить на планки. Припуски по другим продольным срезам планок заутюжить на изнаночную сторону. Планки сложить по линиям сгибов лицевой стороной внутрь, на концах планок сколоть и стачать короткие срезы. На уголках припуски швов срезать наискосок. Планки вывернуть, приутюжить и отстрочить вдоль швов притачивания близко к швам, закрепляя внутренние срезы. Карманы приколоть к полочкам по линиям совмещения и настрочить в край и на расстоянии по 7 мм, закрепляя подборта.

■ Выполнить швы рукавов, контрольная метка 7. Припуски швов обметать и разутюжить.

■ Припуски на подгибку низа рукавов заутюжить на изнаночную сторону, подвернуть до ширины по 3 см и застрочить.

■ Рукава втачать, контрольная метка 6, совместив поперечные метки середины рукавов с плечевыми швами. Припуски каждого шва обметать вместе и заутюжить на пальто. Полочки, спинку и кокетку спинки отстрочить вдоль швов втачивания рукавов близко к швам.

106 Платье ●●●●



Размеры 36, 38, 40, 42, 44
Длина от талии = длина юбки 82 см.

Вам потребуется

Жаккардовая ткань I 2,50–2,50–2,50–2,55–2,55 м шириной 140 см; жаккардовая ткань II 0,40–0,45–0,45–0,45–0,45 м шириной 140 см; подкладочная ткань 0,50–0,50–0,55–0,55–0,55 м шириной 140 см; флизелин формбанд; 1 потайная застежка-молния длиной 60 см и специальная лапка швейной машины для ее притачивания.

Рекомендуемые ткани: держащие форму плательные ткани.

Важно: данное платье шьется из двух разных тканей, поэтому и расход ткани приведен для ткани I и ткани II. Мы использовали при пошиве этой модели двустороннюю жаккардовую ткань и применяли для раскроя деталей 23, 25 и 28 изнаночную сторону жаккардовой ткани в качестве лицевой стороны. Эти детали приведены в раскрое для ткани II. При использовании двусторонней ткани расход ткани (I) соответственно увеличится.

Бумажная выкройка

Переснять детали выкройки. Обратить внимание на линии и данные именно для модели 106. На детали 21 метка для нитяной перемычки поставлена для размера 36. Для остальных размеров эту метку сместить соответственно линиям выкройки. Детали бумажной выкройки наложить на ткань согласно планам раскладки и приколоть.

Припуски

На швы и по срезам – 1,5 см, на подгибку низа платья – 3 см, на подгибку низа рукавов – 2 см. Детали подкладки выкроить с припусками на швы и подгибку низа шириной 1,5 см.

Раскрой

Из жаккардовой ткани I:

21	Внешний лиф переда	4x
22	Внутренний лиф переда со сгибом	1x
24	Лиф спинки	2x
26	Переднее полотнище юбки со сгибом	1x
27	Заднее полотнище юбки	2x

Из жаккардовой ткани II:

23	Передняя деталь бретели	2x
25	Задняя деталь бретели	2x
28	Рукав	2x

Из подкладочной ткани:

31	Лиф переда со сгибом	1x

а также детали 24 и 25.

Флизелин формбанд: приутюжить вдоль срезов горловин деталей 22, 23, 24 и 25 с изнаночной стороны, при этом цепной шов на флизелине должен совмещаться с вычерченной линией шва на детали кроя.

Пошив

■ На частях лифов переда и спинки стачать вытачки. На частях лифа спинки глубины вытачек заутюжить к линии середины спинки. На частях лифа переда глубины вытачек срезать до ширины по 1 см и разутюжить, слабины у вершин вытачек сутюжить.

■ Внешний лиф переда. По 2 детали внешнего лифа переда (детали 21) сколоть лицевыми сторонами, проложить строчки вдоль передних косых срезов и далее вдоль верхних срезов до поперечных меток (края горловины). В начале и в конце строчек выполнить закрепки. У поперечных меток припуски швов надсечь, на уголках срезать наискосок. Детали вывернуть, края приутюжить. Открытые срезы сметать. Правую часть лифа переда наложить на левую часть лифа переда, совместив линии середины переда, нижние срезы сметать.

■ Внешний лиф переда наметать на внутренний лиф переда изнаночной стороной к лицевой стороне. Далее деталь обрабатывать как однослойную.

■ Передние детали бретелей притачать к лифу переда лицевой стороной к лицевой стороне, контрольная метка 1. Задние детали бретелей притачать к частям лифа спинки лицевой стороной к лицевой стороне, контрольная метка 2, начав/закончив у поперечных меток. Припуски швов заутюжить вверх. Верхние уголки внешнего лифа переда отвернуть вниз на лиф переда и приколоть.

■ Выполнить плечевые и боковые швы, контрольные метки 3 и 4. Припуски швов разутюжить.

■ На юбке выполнить боковые швы, контрольная метка 10. Припуски швов обметать и разутюжить. Средние срезы задних полотнищ юбки и частей лифа спинки обметать.

■ Верхний срез юбки присборить до длины нижнего среза лифа платья. Юбку притачать к лифу платья лицевой стороной к лицевой стороне, контрольная метка 11, совместив боковые швы. Припуски шва заутюжить вверх.

■ Вдоль средних срезов частей лифа спинки притачать потайную застежку-молнию – см. «Это надо знать» на стр. 38. Верхние зубчики потайной застежки-молнии совместить с размеченной линией горловины. Выполнить средний шов спинки от низа до нижнего конца потайной застежки на молнию. Припуски шва разутюжить.

■ Подкладка. На деталях подкладки стачать и заутюжить вытачки так же, как на лифе платья. Задние детали бретелей притачать к частям лифа спинки подкладки лицевой стороной к лицевой стороне, контрольная метка 2, начав/закончив у поперечных меток. Припуски швов заутюжить на бретели. На подкладке выполнить плечевые и боковые швы. Припуски швов разутюжить.

■ К платью пришить подкладку. Подкладку натянуть на платье лицевой стороной к лицевой стороне, сколоть срезы горловин. Края разреза спинки подкладки отвернуть, не доходя по 5 мм до краев потайной застежки на молнию, приколоть к срезу горловины. Припуски по краям разреза спинки вместе с тесьмами потайной застежки-молнии отвернуть на лицевую сторону и приколоть к срезу горловины поверх подкладки. Вдоль размеченной линии горловины проложить строчку, при этом внешний лиф переда от надсечек не закреплять. Припуски шва срезать близко к строчке, в уголках надсечь наискосок. Припуски шва отвернуть под подкладку и настрочить вдоль шва притачивания близко к шву на максимально возможную длину. Подкладку отвернуть на изнаночную сторону, края приутюжить. Средние срезы частей лифа спинки подкладки подвернуть и пришить к тесьмам потайной застежки-молнии. Нижний срез подкладки подвернуть и пришить к припускам шва притачивания юбки. Подкладку приметать к срезам пройм платья. С внешнего лифа переда удалить булавки. Правую часть внешнего лифа переда зафиксировать на левой части внешнего лифа переда по разметке нитяной перемычкой, при этом иглу на лицевую сторону не выводить.

■ На рукавах заложить и заметать складки в направлении меток-стрелок, складки заутюжить и заметать.

■ На окатах рукавов стачать вытачки от верхних срезов до вершин, контрольная метка 5. Глубины вытачек обметать и разутюжить.

■ Выполнить швы рукавов (контрольная метка). Припуски швов обметать и разутюжить.

■ Припуски на подгибку низа рукавов обметать, заутюжить на изнаночную сторону и пришить вручную незатянутыми стежками.

■ Рукава втачать, совместив поперечные метки 9 на переде и на рукавах, вытачки рукавов совместить с плечевыми швами. Швы рукавов совместить с боковыми швами. Припуски каждого шва обметать вместе и заутюжить по окату на рукав.

■ Припуск на подгибку низа платья обметать, заутюжить на изнаночную сторону и пришить вручную незатянутыми стежками.

Выкройка с синими контурами на листе выкроек B
Детали 21–28 и 31
размер 36
размер 38
размер 40
размер 42
размер 44

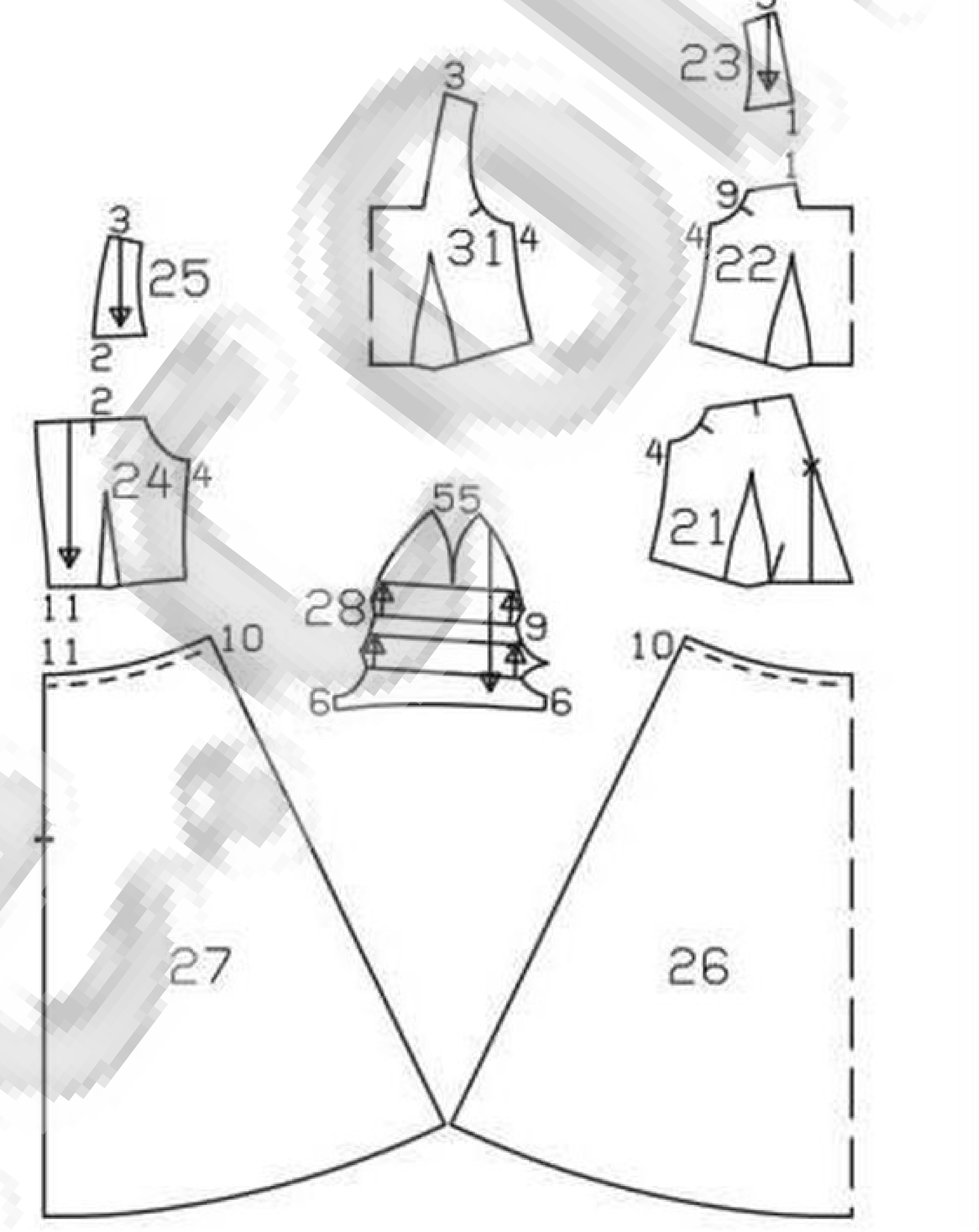

Планы раскладки

Жаккардовая ткань I шириной 140 см

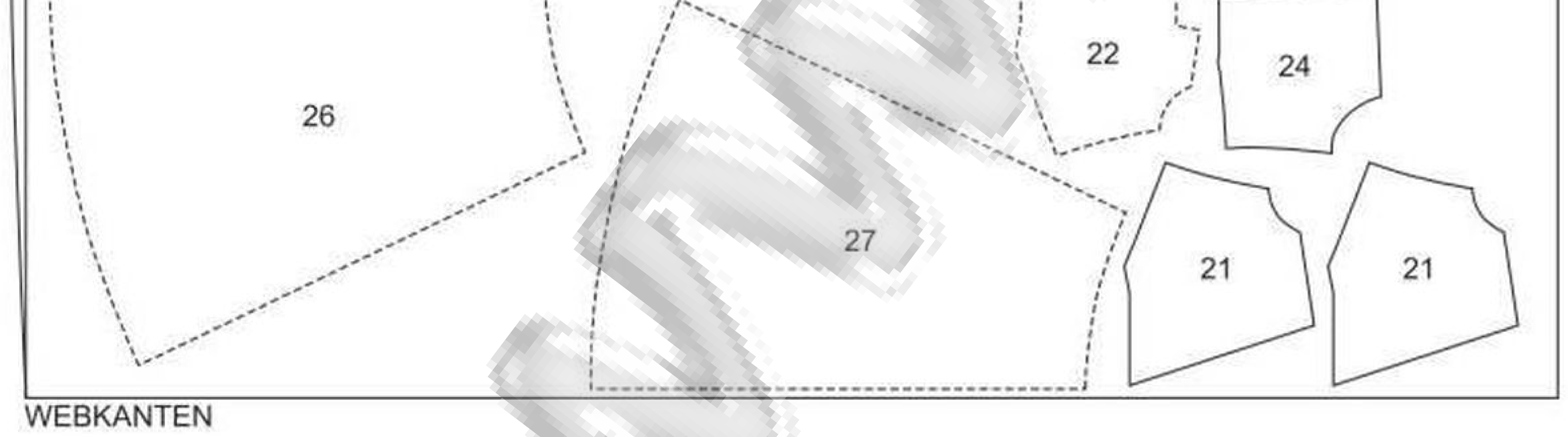

Жаккардовая ткань II шириной 140 см

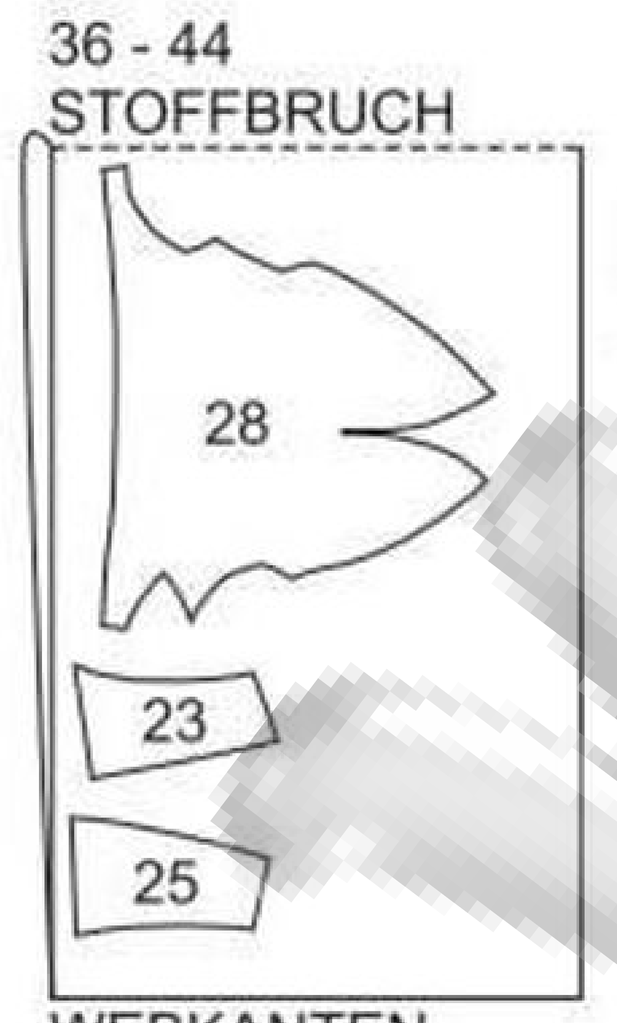

Подкладочная ткань шириной 140 см

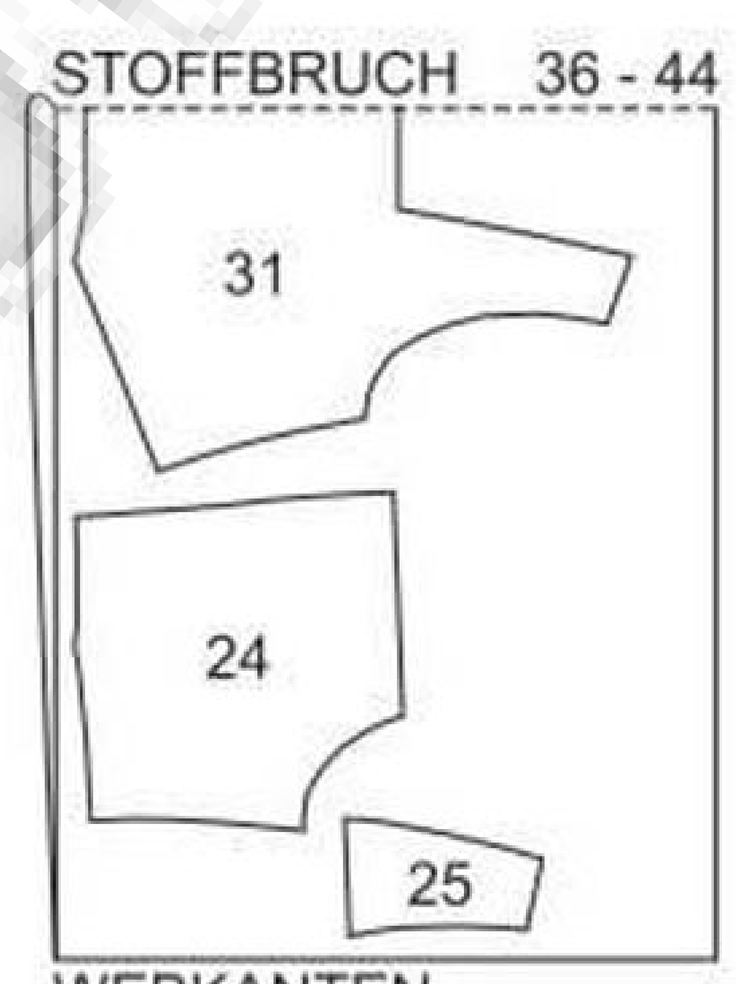

Ткань сложить вдвое лицевой стороной внутрь. Детали, обозначенные на плане раскладки пунктирными линиями, наложить на ткань стороной с надписями вниз.

107 Платье ●●●●

со съемным ремнем
Размеры 36, 38, 40, 42, 44
Длина от талии = длина юбки 82 см.



Вам потребуется

Хлопчатобумажная ткань стретч 3,00–3,00–3,05–3,05–3,05 м шириной 140 см; подкладочная ткань 0,50–0,50–0,55–0,55–0,55 м шириной 140 см; флизелин формбанд; 1 потайная застежка-молния длиной 60 см и специальная лапка швейной машины для ее притачивания; репсовая лента 1,90–2,00–2,10–2,20–2,20 м шириной 4 см; 2 полукольца шириной по 4 см; эластичная лента 0,30 м шириной 5 мм.

Рекомендуемые ткани: держащие форму плательные ткани с эластаном или без него.

Бумажная выкройка

Переснять детали выкройки. Обратить внимание на линии и данные именно для модели 107. На детали 21 метка для нитяной перемычки поставлена для размера 36. Для остальных размеров эту метку сместить соответственно линиям выкройки. Детали бумажной выкройки наложить на ткань согласно планам раскладки и приколоть.

Припуски

На швы и по срезам – 1,5 см, на подгибку низа платья и рукавов – 3 см. Детали подкладки выкроить с припусками на швы и подгибку низа шириной 1,5 см.

Раскрой

Из хлопчатобумажной ткани стретч:

21	Внешний лиф переда	4x
22	Внутренний лиф переда со сгибом	1x
23	Передняя деталь бретели	2x
24	Лиф спинки	2x
25	Задняя деталь бретели	2x
26	Переднее полотнище юбки со сгибом	1x
27	Заднее полотнище юбки	2x
29	Рукав	2x
30	Карман	2x

Из подкладочной ткани:

31	Лиф переда со сгибом	1x

а также детали 24 и 25.

Флизелин формбанд: приутюжить вдоль срезов горловин деталей 22, 23, 24 и 25 с изнаночной стороны, при этом цепной шов на флизелине должен совмещаться с вычерченной линией шва на детали кроя.

Пошив

■ На частях лифов переда и спинки стачать вытачки. На частях лифа спинки глубины вытачек заутюжить к линии середины спинки. На частях лифа переда глубины вытачек срезать до ширины по 1 см и разутюжить, слабины у вершин вытачек сутюжить.

■ Накладные карманы. На карманах стачать вытачки, глубины вытачек заутюжить к передним срезам карманов. Все срезы карманов обметать. Цельнокроеные обтачки верхних срезов карманов заутюжить по линиям сгибов на изнаночную сторону и настрочить по разметке. Припуски по боковым и нижним срезам карманов заутюжить на изнаночную сторону. Карманы приколоть по линиям совмещения к двум симметричным деталям внешнего лифа платья (детали 21). Карманы настрочить в край.

■ Внешний лиф переда. По 2 детали внешнего лифа переда (детали 21) сколоть лицевыми сторонами, проложить строчки вдоль передних косых срезов и далее вдоль верхних срезов до поперечных меток (края горловины). В начале и в конце строчек выполнить закрепки. У поперечных меток припуски швов надсечь, на уголках срезать наискосок. Детали вывернуть, края приутюжить. Открытые срезы сметать. Правую часть лифа переда наложить на левую часть лифа переда, совместив линии середины переда, нижние срезы сметать.

■ Внешний лиф переда наметать на внутренний лиф переда изнаночной стороной к лицевой стороне. Далее деталь обрабатывать как однослойную.

■ Передние детали бретелей притачать к лифу переда лицевой стороной к лицевой стороне, контрольная метка 1. Задние детали бретелей притачать к частям лифа спинки лицевой стороной к лицевой стороне, контрольная метка 2, начав/закончив у поперечных меток. Припуски швов заутюжить вверх. Верхние уголки внешнего лифа переда отвернуть вниз на лиф переда и приколоть.

■ Выполнить плечевые и боковые швы, контрольные метки 3 и 4. Припуски швов разутюжить.

■ На юбке выполнить боковые швы, контрольная метка 10. Припуски швов обметать и разутюжить. Средние срезы задних полотнищ юбки и частей лифа спинки обметать.

■ Верхний срез юбки присборить до длины нижнего среза лифа платья. Юбку притачать к лифу платья лицевой стороной к лицевой стороне, контрольная метка 11, совместив боковые швы. Припуски шва заутюжить вверх.

■ Вдоль средних срезов частей лифа спинки притачать потайную застежку-молнию – см. «Это надо знать» слева внизу. Верхние зубчики потайной застежки-молнии совместить с размеченной линией горловины. Выполнить средний шов спинки от низа до нижнего конца потайной застежки на молнию. Припуски шва разутюжить.

■ Подкладка. На деталях подкладки стачать и заутюжить вытачки так же, как на лифе платья. Задние детали бретелей притачать к частям лифа спинки подкладки лицевой стороной к лицевой стороне, контрольная метка 2, начав/закончив у поперечных меток. Припуски швов заутюжить на бретели. На подкладке выполнить плечевые и боковые швы. Припуски швов разутюжить.

■ К платью пришить подкладку. Подкладку натянуть на платье лицевой стороной к лицевой стороне, сколоть срезы горловин. Края разреза спинки подкладки отвернуть, не доходя по 5 мм до краев потайной застежки на молнию, приколоть к срезу горловины. Припуски по краям разреза спинки вместе с тесьмами потайной застежки-молнии отвернуть на лицевую сторону и приколоть к срезу горловины поверх подкладки. Вдоль размеченной линии горловины проложить строчку, при этом внешний лиф переда от надсечек не закреплять. Припуски шва срезать близко к строчке, в уголках надсечь наискосок. Припуски шва отвернуть под подкладку и настрочить вдоль шва притачивания близко к шву на максимально возможную длину. Подкладку отвернуть на изнаночную сторону, края приутюжить. Средние срезы частей лифа спинки подкладки подвернуть и пришить к тесьмам потайной застежки-молнии. Нижний срез подкладки подвернуть и пришить к припускам шва притачивания юбки. Подкладку приметать к срезам пройм платья. С внешнего лифа переда удалить булавки. Правую часть внешнего лифа переда зафиксировать на левой части внешнего лифа переда по разметке нитяной перемычкой, при этом иглу на лицевую сторону не выводить.

■ На рукавах стачать локтевые вытачки, глубины вытачек заутюжить в одну сторону.

■ На окатах рукавов стачать вытачки от верхних срезов до вершин вытачек, контрольная метка 5. Глубины вытачек обметать и разутюжить.

■ Выполнить швы рукавов, контрольная метка 8. Припуски каждого шва обметать вместе и заутюжить в одну сторону. Для сборки рукавов отрезки эластичной ленты длиной по 10 см притачать к припускам швов рукавов близко к швам от меток-звездочек до линий нижних краев рукавов.

■ Припуски на подгибку низа рукавов обметать, заутюжить на изнаночную сторону и пришить вручную незатянутыми стежками.

■ Рукава втачать, совместив поперечные метки 9 на переде и на рукавах, вытачки рукавов совместить с плечевыми швами. Швы рукавов совместить с боковыми швами. Припуски каж-

Выкройка с синими контурами на листе выкроек B
Детали 21–27 и 29–31
размер 36
размер 38
размер 40
размер 42
размер 44

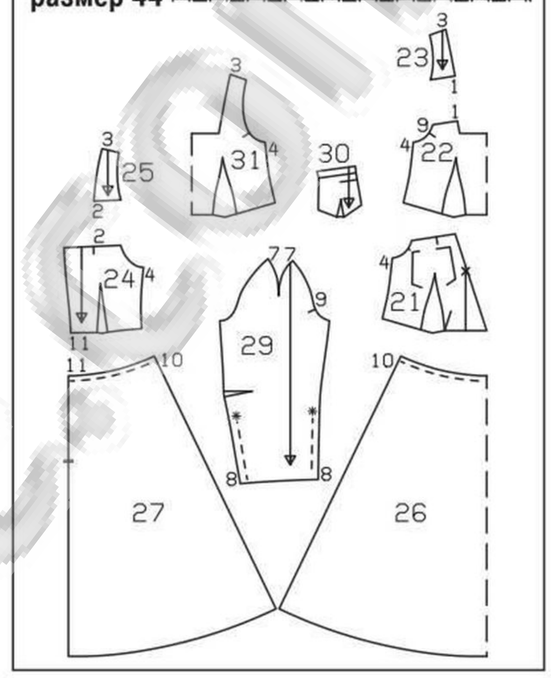

ЭТО НАДО ЗНАТЬ

Потайная застежка-молния

Потайные застежки-молнии выпускаются только длиной 22, 40 и 60 см. Застежка-молния должна быть длиннее разреза для застежки минимум на 2 см, она притачивается перед выполнением шва выше или ниже разреза, т. е. при полностью открытых срезах. Для притачивания потайной застежки-молнии требуется специальная лапка швейной машины, которая входит в обязательный комплект лапок ко многим современным швейным машинам.

Притачать застежку-молнию

Потайную застежку-молнию открыть и прижать спираль ногтем большого пальца так, чтобы можно было увидеть «линию шва» между тесьмой и спиралью. Открытую застежку-молнию наложить внешней стороной на лицевую сторону изделия вдоль одного края разреза (1). Чтобы застежка-молния была притачана точно по размеченной линии шва, надо определить интервал между краем тесьмы застежки-молнии и срезом ткани: ширина припуска на шов минус 1 см ширины тесьмы = расстояние до среза ткани. Верхний конец тесьмы застежки-молнии приколоть к ткани булавкой на нужном расстоянии — см. выше. Нижний конец тесьмы застежки-молнии выступает за нижний конец разреза. Лапку швейной машины установить над застежкой-молнией так, чтобы спираль располагалась под выемкой лапки справа от иглы. Застежку-молнию притачать от верхнего конца до метки разреза. Закрыть застежку-молнию.

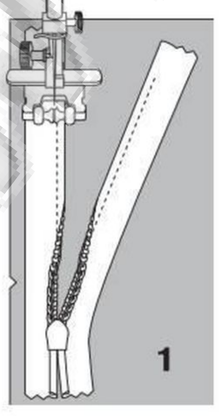

Вторую тесьму застежки-молнии наложить внешней стороной на лицевую сторону ткани вдоль другого края разреза и приколоть верхний конец тесьмы одной булавкой. Застежку-молнию снова открыть. Лапку швейной машины установить над застежкой-молнией так, чтобы спираль располагалась под выемкой лапки слева от иглы (2). Тесьму настрочить от верхнего конца до метки разреза. Закрыть застежку-молнию.

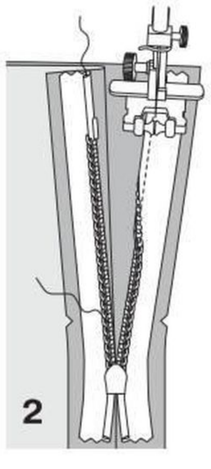

Стачать срезы деталей кроя ниже метки разреза для застежки, отвернув нижний свободный конец застежки-молнии на припуски на шов и начав шов максимально близко к последним стежкам швов притачивания застежки-молнии. Излишний конец застежки-молнии срезать и окантовать лоскутом ткани.

Планы раскладки

Хлопчатобумажная ткань стретч шириной 140 см

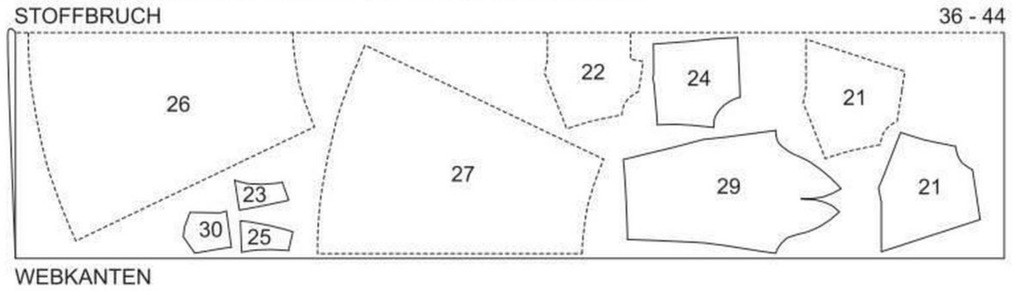

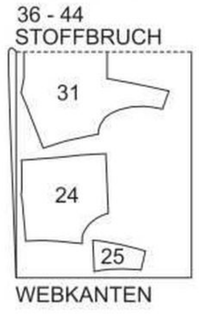

Подкладочная ткань шириной 140 см

Ткань сложить вдвое лицевой стороной внутрь. Детали, обозначенные на плане раскладки пунктирными линиями, наложить на ткань стороной с надписями вниз.

дого шва обметать вместе и заутюжить по окату на рукав.

■ Припуск на подгибку низа платья обметать, заутюжить на изнаночную сторону и пришить вручную незатянутыми стежками.

■ Ремень. Репсовую ленту продеть в полукольца, сложить пополам, половинки ленты сколоть, при этом концы подвернуть в направлении друг к другу. Продольные края и подвернутые концы репсовой ленты стачать в край.

108 Пальто ●●●●



Размеры 36, 38, 40, 42, 44
Длина по спинке ок. 106 см.

Вам потребуется

Габардин 2,70–2,75–2,75–2,80–2,80 м шириной 140 см; подкладочная ткань 2,25–2,25–2,25–2,30–2,30 м шириной 140 см; флизелин G 405; 6 больших кнопок для пришивания.

Рекомендуемые ткани: легкие пальтовые ткани.

Бумажная выкройка

Переснять детали выкройки. Обратить внимание на линии и данные именно для модели 108. Детали 3A и 3B, 4A и 4B, 7A и 7B, 13A и 13B, а также 14A и 14B склеить по линиям соединения. На детали 7 метки кнопок поставлены для размера 36. Для остальных размеров метку верхней кнопки сместить вверх соответственно линиям выкройки. Метка нижней кнопки подходит для всех размеров. Метки остальных кнопок поставить между верхней и нижней метками с одинаковыми интервалами. Детали бумажной выкройки наложить на ткань согласно планам раскладки и приколоть.

Припуски

На швы и по срезам – 1,5 см, на подгибку низа пальто и рукавов – 4 см. Детали подкладки выкроить с припусками на швы и на подгибку низа шириной 1,5 см.

Раскрой

Из габардина:

1	Верхняя отлетная деталь полочки	2x
2	Верхняя отлетная деталь спинки	2x
3	Полочка	2x
4	Спинка	2x
5	Верхняя часть рукава	2x
6	Локтевая часть рукава	2x
7	Подборт	2x
8	Обтачка горловины спинки со сгибом	1x
9	Воротник со сгибом	2x
10	Листочка	2x
11	Мешковина кармана	2x

Из подкладочной ткани:

12	Мешковина кармана	2x
13	Полочка	2x
14	Спинка	2x

а также детали 1, 2, 5 и 6.

Прокладка: приутюжить к деталям 7, 8, 9 и 10 с изнаночной стороны. Лоскуты прокладки размером по ок. 4 x 4 см приутюжить к полочкам поверх уголков вырезов горловин, полосы прокладки размером по ок. 4 x 19 см приутюжить к полочкам поверх разметки карманов.

Пошив

■ Прорезные карманы с листочками с втачными концами. На каждой полочке линию прореза кармана перевести на лицевую сторону крупными сметочными стежками. На расстоянии 4,5 см от этой линии (в сторону линии середины переда) разметить линию совмещения для листочки. Каждую листочку сложить вдоль пополам изнаночной стороной внутрь и приутюжить. Листочку приколоть к полочке, совместив сгиб листочки с размеченной линией совмещения листочки, а открытые срезы – с линией прореза кармана. На расстоянии 3 см от сгиба проложить строчку (= ширина листочки в готовом виде). В начале и в конце строчки выполнить закрепки. Мешковину кармана из основной ткани приколоть к полочке с противоположной стороны от линии прореза, совместив прямой срез мешковины с линией прореза. Мешковину кармана притачать на расстоянии 3 см от линии шва притачивания листочки. В начале и в конце строчки выполнить закрепки. Полочку прорезать между швами, к концам швов – наискосок. Листочку отвернуть на прорез, мешковину кармана отвернуть на изнаночную сторону, приутюжить. Мешковину кармана из подкладочной ткани притачать с изнаночной стороны к припускам шва притачивания листочки, заутюжить вперед. Маленькие треугольники на концах прореза отвернуть на изнаночную сторону и настрочить на листочку и мешковину кармана от концов одного шва к концам другого шва. Мешковины кармана стачать.

■ На полочках и верхних отлетных деталях полочек (из основной и подкладочной тканей) стачать вытачки. Глубины вытачек заутюжить к линии середины переда/вниз.

■ Части спинки сложить лицевыми сторонами, выполнить средний шов. Припуски шва разутюжить.

■ Полочки наложить на спинку лицевой стороной к лицевой стороне, стачать плечевые срезы (контрольная метка 2), при этом плечевые срезы спинки припосадить. Выполнить боковые швы (контрольная метка 5). На верхних отлетных деталях полочек и спинки (из основной и подкладочной тканей) стачать плечевые и боковые срезы (контрольные метки 1 и 4). Припуски швов разутюжить.

■ Верхние отлетные детали полочек и спинки сколоть с деталями подкладки лицевой стороной к лицевой стороне, стачать нижние срезы и на деталях спинки косые срезы. Припуски швов срезать близко к строчкам, на уголках – наискосок. Детали вывернуть, приутюжить, открытые срезы сколоть. Правую верхнюю отлетную деталь спинки наложить на левую верхнюю отлетную деталь спинки изнаночной стороной к лицевой стороне, совместив линии середины спинки, срезы горловин сметать. Верхние отлетные детали полочек и спинки приколоть к пальто изнаночной стороной к лицевой стороне, сметать срезы бортов, горловин и пройм.

■ Подборта и обтачку горловины спинки стачать по плечевым срезам (контрольная метка 3). Припуски швов разутюжить.

■ Воротник. Одну деталь воротника втачать в горловины полочек от контрольных меток 6 до уголков, другую деталь воротника аналогично втачать в горловины подбортов. Припуски полочек и подбортов надсечь в уголках. Детали воротника втачать в горловины пальто и подбортов с обтачкой горловины спинки между уголками. Детали воротника сколоть лицевыми сторонами и стачать от швов втачивания, при этом припуски полочек и подбортов не закреплять. В начале и в конце строчки выполнить закрепки. Припуски полочек и подбортов отвернуть вверх. Подборта приколоть к полочкам от поперечных меток лицевой стороной к лицевой стороне. Срезы стачать. Припуски швов, также и по воротнику, срезать близко к строчкам, не доходя по 2 см до внутренних срезов подбортов. На уголках припуски швов срезать наискосок. Воротник вывернуть, подборта и обтачку горловины спинки отвернуть на изнаночную сторону, края приутюжить. Точно сколоть швы втачивания воротников. С изнаночной стороны припуски швов втачивания воротников стачать близко к сколотым швам на максимально возможную длину.

■ Припуск на подгибку низа пальто заутюжить на изнаночную сторону и пришить вручную незатянутыми стежками.

■ Выполнить передние и локтевые швы рукавов (контрольные метки 7 и 8). Припуски швов разутюжить. Припуски на подгибку низа рукавов заутюжить на изнаночную сторону, пришить вручную незатянутыми стежками.

■ Рукава втачать, припосадив их по окатам (контрольная метка 9), совместив поперечные метки на окатах рукавов с плечевыми швами, а поперечные метки на локтевых частях рукавов с боковыми швами.

■ Подкладка. На спинке подкладки выполнить средний шов и застрочить складку на свободное облегание по разметке, между швами складку заметать. Глубину складки заутюжить в одну сторону. На подкладке стачать вытачки и выполнить швы. Втачать рукава подкладки.

■ К пальто пришить подкладку. Подкладку притачать к внутренним срезам подбортов и обтачки горловины спинки лицевой стороной к лицевой стороне (контрольная метка 12), начав/закончив на расстоянии по ок. 10 см выше нижнего края пальто. Припуски шва заутюжить на подкладку. Подкладку вложить в пальто изнаночной стороной к изнаночной стороне, рукава подкладки вложить в рукава пальто. Нижний срез подкладки заутюжить на изнаночную сторону, оттянуть вверх и приколоть к подгибке низа пальто, пришить вручную. Излишнюю ткань подкладки отвернуть складкой вниз, слегка приутюжить. Оставшиеся открытыми передние срезы подкладки пришить к подбортам вручную. Подборта пришить к подгибке низа пальто. Нижние срезы рукавов подкладки подвернуть и пришить к подгибке низа рукавов пальто.

■ Кнопки. Верхние части кнопок пришить к правому подборту по разметке равномерными стежками, выводя иглу на лицевую сторону. Нижние части кнопок пришить к левой полочке.

Выкройка с красными контурами на листе выкроек B
Детали 1–14
размер 36
размер 38
размер 40
размер 42
размер 44

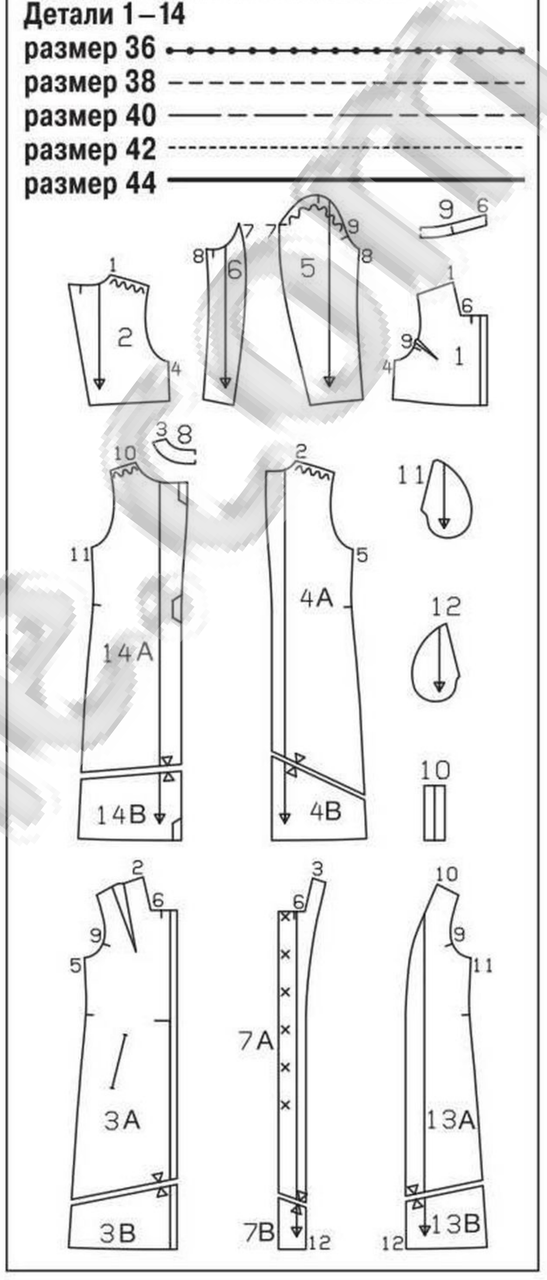

Планы раскладки

Габардин шириной 140 см

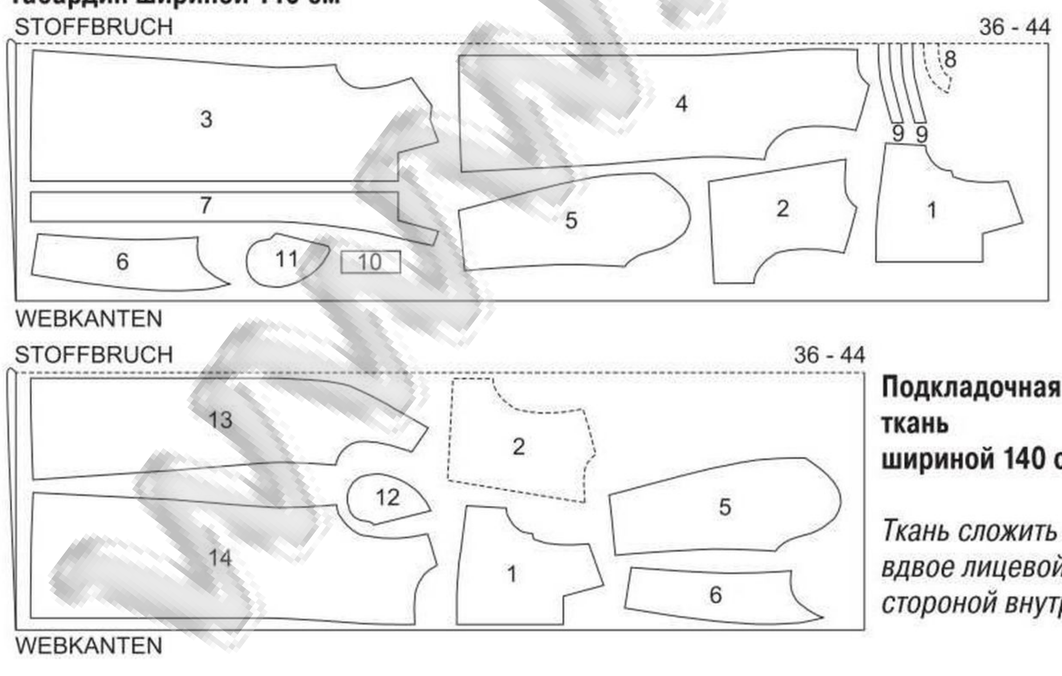

Подкладочная ткань шириной 140 см

Ткань сложить вдвое лицевой стороной внутрь.

109 Жакет ●●●●

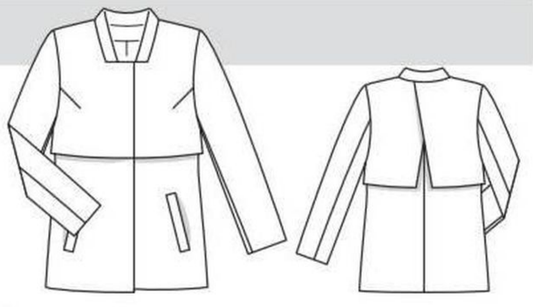

Размеры 36, 38, 40, 42, 44
Длина по спинке ок. 72 см.

Вам потребуется

Жаккардовая ткань 2,10–2,10–2,10–2,15–2,15 м шириной 140 см; подкладочная ткань 1,90–1,90–1,90–1,95–1,95 м шириной 140 см; флизелин G 405; 5 больших кнопок для пришивания.

Важно: при использовании оригинальной ткани (как в журнале) шириной 130 см расход ткани может увеличиться.

Рекомендуемые ткани: легкие жакетные ткани.

Бумажная выкройка

Переснять детали выкройки. Обратить внимание на линии и данные именно для модели 109. На детали 7 метки кнопок поставлены для размера 36. Для остальных размеров метку верхней

кнопки сместить вверх соответственно линиям выкройки. Метка нижней кнопки подходит для всех размеров. Метки остальных кнопок поставить между верхней и нижней метками с одинаковыми интервалами. Детали бумажной выкройки наложить на ткань согласно планам раскладки и приколоть.

Припуски

На швы и по срезам – 1,5 см, на подгибку низа жакета и рукавов – 4 см. Детали подкладки выкроить с припусками на швы и на подгибку низа шириной 1,5 см.

Раскрой

Из жаккардовой ткани:

1	Верхняя отлетная деталь полочки	2x
2	Верхняя отлетная деталь спинки	2x
3A	Полочка	2x
4A	Спинка	2x
5	Верхняя часть рукава	2x
6	Локтевая часть рукава	2x
7A	Подборт	2x
8	Обтачка горловины спинки со сгибом	1x
9	Воротник со сгибом	2x
10	Листочка	2x
11	Мешковина кармана	2x

Из подкладочной ткани:

12	Мешковина кармана	2x
13A	Полочка	2x
14A	Спинка	2x

а также детали 1, 2, 5 и 6.

Прокладка: приутюжить к деталям 7, 8, 9 и 10 с изнаночной стороны. Лоскуты прокладки размером по ок. 4 x 4 см приутюжить к полочкам поверх уголков вырезов горловин, полосы прокладки размером по ок. 4 x 19 см приутюжить к полочкам поверх разметки карманов.

Пошив

■ Прорезные карманы с листочками с втачными концами. На каждой полочке линию прореза кармана перевести на лицевую сторону крупными сметочными стежками. На расстоянии 4,5 см от этой линии (в сторону линии середины переда) разметить линию совмещения для листочки. Каждую листочку сложить вдоль пополам изнаночной стороной внутрь и приутюжить. Листочку приколоть к полочке, совместив сгиб листочки с размеченной линией совмещения листочки, а открытые срезы – с линией прореза кармана. На расстоянии 3 см от сгиба проложить строчку (= ширина листочки в готовом виде). В начале и в конце строчки выполнить закрепки. Мешковину кармана из основной ткани приколоть к полочке с противоположной стороны от линии прореза, совместив прямой срез мешковины с линией прореза. Мешковину кармана притачать на расстоянии 3 см от линии шва притачивания листочки. В начале и в конце строчки выполнить закрепки. Полочку прорезать между швами, к концам швов – наискосок. Листочку отвернуть на прорез, мешковину кармана отвернуть на изнаночную сторону, приутюжить. Мешковину кармана из подкладочной ткани притачать с изнаночной стороны к припускам шва притачивания листочки, заутюжить вперед. Маленькие треугольники на концах прореза отвернуть на изнаночную сторону и настрочить на листочку и мешковину кармана от концов одного шва к концам другого шва. Мешковины кармана стачать.

■ На полочках и верхних отлетных деталях полочек (из основной и подкладочной тканей) стачать вытачки. Глубины вытачек заутюжить к линии середины переда/вниз.

■ Части спинки сложить лицевыми сторонами, выполнить средний шов. Припуски шва разутюжить.

■ Полочки наложить на спинку лицевой стороной к лицевой стороне, стачать плечевые срезы (контрольная метка 2), при этом плечевые срезы спинки припосадить. Выполнить боковые швы (контрольная метка 5). На верхних отлетных деталях полочек и спинки (из основной и подкладочной тканей) стачать плечевые и боковые срезы (контрольные метки 1 и 4). Припуски швов разутюжить.

■ Верхние отлетные детали полочек и спинки сколоть с деталями подкладки лицевой стороной к лицевой стороне, стачать нижние срезы и на деталях спинки косые срезы. Припуски швов срезать близко к строчкам, на уголках – наискосок. Детали вывернуть, приутюжить, открытые срезы сколоть. Правую верхнюю отлетную деталь спинки наложить на левую верхнюю отлетную деталь спинки изнаночной стороной к лицевой стороне, совместив линии середины спинки, срезы горловин сметать. Верхние отлетные детали полочек и спинки приколоть к жакету изнаночной стороной к лицевой стороне, сметать срезы бортов, горловин и пройм.

■ Подборта и обтачку горловины спинки стачать по плечевым срезам (контрольная метка 3). Припуски швов разутюжить.

■ Воротник. Одну деталь воротника втачать в горловины полочек от контрольных меток 6 до уголков, другую деталь воротника аналогично втачать в горловины подбортов. Припуски полочек и подбортов надсечь в уголках. Детали воротников втачать в горловины жакета и подбортов с обтачкой горловины спинки между уголками. Детали воротника сколоть лицевыми сторонами и стачать от швов втачивания, при этом припуски полочек и подбортов не закреплять. В начале и в конце строчки выполнить закрепки. Припуски полочек и подбортов отвернуть вверх. Подборта приколоть к полочкам от поперечных меток лицевой стороной к лицевой стороне. Срезы стачать. Припуски швов, также и по воротнику, срезать близко к строчкам, не доходя по 2 см до внутренних срезов подбортов. На уголках припуски швов срезать наискосок. Воротник вывернуть, подборта и обтачку горловины спинки отвернуть на изнаночную сторону, края приутюжить. Точно сколоть швы втачивания воротников. С изнаночной стороны припуски швов втачивания воротников стачать близко к сколотым швам на максимально возможную длину.

■ Припуск на подгибку низа жакета заутюжить на изнаночную сторону и пришить вручную незатянутыми стежками.

■ Выполнить передние и локтевые швы рукавов (контрольные метки 7 и 8). Припуски швов разутюжить. Припуски на подгибку низа рукавов заутюжить на изнаночную сторону, пришить вручную незатянутыми стежками.

■ Рукава втачать, припосадив их по окатам (контрольная метка 9), совместив поперечные метки на окатах рукавов с плечевыми швами, а поперечные метки на локтевых частях рукавов с боковыми швами.

■ Подкладка. На спинке подкладки выполнить средний шов и застрочить складку на свободное облегание по разметке, между швами складку заметать. Глубину складки заутюжить в одну сторону. На подкладке стачать вытачки и выполнить швы. Втачать рукава подкладки.

■ К жакету пришить подкладку. Подкладку притачать к внутренним срезам подбортов и обтачки горловины спинки лицевой стороной к лицевой стороне (контрольная метка 13), начав/закончив на расстоянии по ок. 10 см выше нижнего края жакета. Припуски шва заутюжить на подкладку. Подкладку вложить в жакет изнаночной стороной к изнаночной стороне, рукава подкладки вложить в рукава жакета. Нижний срез подкладки заутюжить на изнаночную сторону, оттянуть вверх и приколоть к подгибке низа жакета, пришить вручную. Излишнюю ткань подкладки отвернуть складкой вниз, слегка приутюжить. Оставшиеся открытыми передние срезы подкладки пришить к подбортам вручную. Подборта пришить к подгибке низа жакета. Нижние срезы рукавов подкладки подвернуть и пришить к подгибке низа рукавов жакета.

■ Кнопки. Верхние части кнопок пришить к правому подборту по разметке равномерными стежками, выводя иглу на лицевую сторону. Нижние части кнопок пришить к левой полочке.

Выкройка с красными контурами на листе выкроек B
Детали 1–14A
размер 36
размер 38
размер 40
размер 42
размер 44

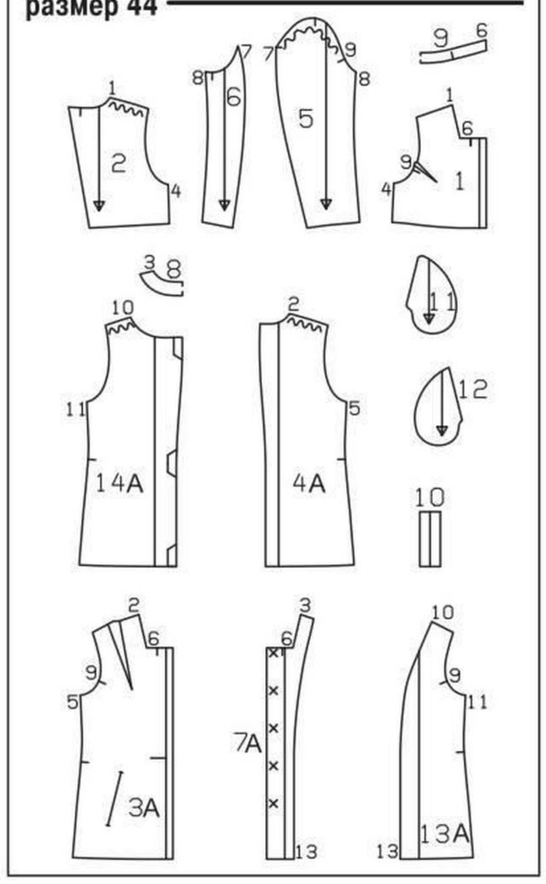

Планы раскладки

Жаккардовая ткань шириной 140 см

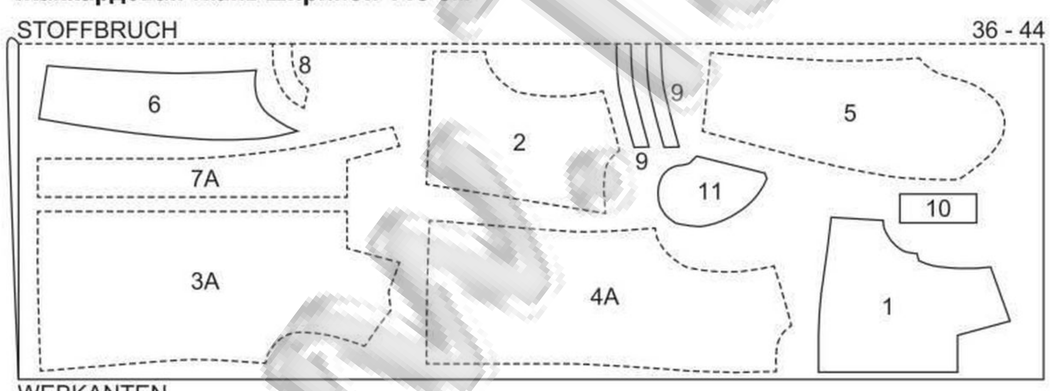

Подкладочная ткань шириной 140 см



Ткань сложить вдвое лицевой стороной внутрь.

110 Платье ●●●●

Размеры 34, 36, 38, 40,42
Длина от талии 93 см.



Вам потребуется

Вискозная ткань с принтом 2,90–2,90–2,90–2,95–2,95 м шириной 140 см; флизелин G 785; 1 потайная застежка-молния длиной 60 см и специальная лапка швейной машины для ее притачивания; 4 кнопки для пришивания; кант 2,70–2,75–2,85–2,90–3,00 м.

Важно: при использовании оригинальной ткани (как в журнале) шириной 130 см расход ткани может увеличиться.

Рекомендуемые ткани: мягко драпирующиеся плательные ткани.

Бумажная выкройка

Переснять детали выкройки. Детали бумажной выкройки наложить на ткань согласно плану раскладки и приколоть.

Припуски

На швы, по срезам и на подгибку низа – 1,5 см, кроме детали 29 (здесь припуски уже учтены на детали выкройки).

Раскрой

21	Лиф переда	2x
22	Лиф спинки	2x
23	Обтачка горловины переда	2x
24	Обтачка горловины спинки	2x
25	Втачной пояс переда со сгибом	2x
26	Втачной пояс спинки	4x
27	Рукав	2x
28	Манжета	4x
29	Косая бейка для окантовки разреза рукава	2x
30	Переднее полотнище юбки со сгибом	1x
31	Заднее полотнище юбки	2x

Прокладка: приутюжить к деталям 23, 24, 28 (2x = внешние детали манжет), 25 (1x = внешняя деталь втачного пояса переда), а также 26 (2x = внешние детали втачного пояса спинки) с изнаночной стороны.

Пошив

■ Части лифа переда наложить на части лифа спинки лицевой стороной к лицевой стороне, стачать плечевые срезы (контрольная метка 1). На обтачках горловины выполнить плечевые швы (контрольная метка 2). Припуски швов обметать

Если стоит только одно число, то оно относится ко всем размерам.

и разутюжить. Нижние срезы обтачек горловины обметать.

■ Обтачки горловины притачать к срезам горловин переда и спинки лицевой стороной к лицевой стороне, совместив плечевые швы. Припуски швов срезать близко к строчкам, на участках скругления надсечь в нескольких местах. Обтачки отвернуть на горловины поверх швов притачивания и настрочить вдоль швов близко к швам. Обтачки отвернуть на изнаночную сторону, края горловины приутюжить. Передние концы обтачек приметать к припускам.

■ Нижние срезы частей лифа переда присборить, для этого по обеим сторонам от размеченных линий швов на расстоянии по 5 мм между метками-звездочками проложить машинные строчки крупными стежками. Срезы стянуть на нижних нитях строчек присборивания до длины по 9,5–10–11–12–13 см. Концы нитей строчек присборивания связать. Сборку равномерно распределить.

■ На лифе платья выполнить боковые швы (контрольная метка 3). Припуски швов обметать и разутюжить. На дублированном и не дублированном прокладкой втачных поясах выполнить боковые швы (контрольная метка 4). Припуски швов разутюжить. Припуск по прямому нижнему срезу не дублированного прокладкой внутреннего втачного пояса заутюжить на изнаночную сторону.

■ Канты приметать вдоль верхнего и нижнего срезов дублированного прокладкой внешнего втачного пояса так, чтобы утолщенная часть канта лежала на детали, а плоская – на припуске. У верхнего уголка пояса плоскую часть канта надсечь, чтобы кант лучше лег на уголке.

■ Внешний втачной пояс притачать к нижнему срезу лифа платья (контрольная метка 5), совместив боковые швы и закрепляя кант, края горловины переда совместить у уголка втачного пояса (лапка швейной машины для притачивания застежек-молний и кантов). С изнаночной стороны внутренний втачной пояс приколоть к припускам шва притачивания внешнего втачного пояса лицевой стороной к изнаночной стороне и притачать точно в имеющуюся строчку, начав/закончив на расстоянии по ок. 3 см от средних срезов частей лифа спинки. Припуски шва срезать близко к строчке, обе детали втачного пояса заутюжить вниз.

■ На юбке выполнить боковые швы (контрольная метка 6). Припуски швов обметать и разутюжить.

■ Юбку притачать к нижнему срезу внешнего втачного пояса (контрольная метка 7), закрепляя кант и совместив боковые швы. Припуски шва заутюжить на пояс.

■ Обтачку горловины отвернуть вверх. Вдоль средних срезов частей спинки притачать потайную застежку-молнию – см. «Это надо знать» на стр. 38. Верхние зубчики потайной застежки-молнии совместить со швом притачивания обтачки горловины. Для этого концы внутреннего втачного пояса отвернуть и не закреплять. Выполнить средний шов спинки от низа до нижнего конца потайной застежки на молнию.

■ Оставшиеся открытыми срезы внутреннего втачного пояса пришить вручную к тесьмам потайной застежки-молнии и к припускам верхнего и нижнего швов притачивания внешнего втачного пояса. Обтачку горловины снова отвернуть на изнаночную сторону, концы обтачки пришить к тесьмам потайной застежки-молнии, внутренний срез обтачки пришить к припускам плечевых швов.

Выкройка с красными контурами на листе выкроек C
Детали 21–31
размер 34
размер 36
размер 38
размер 40
размер 42

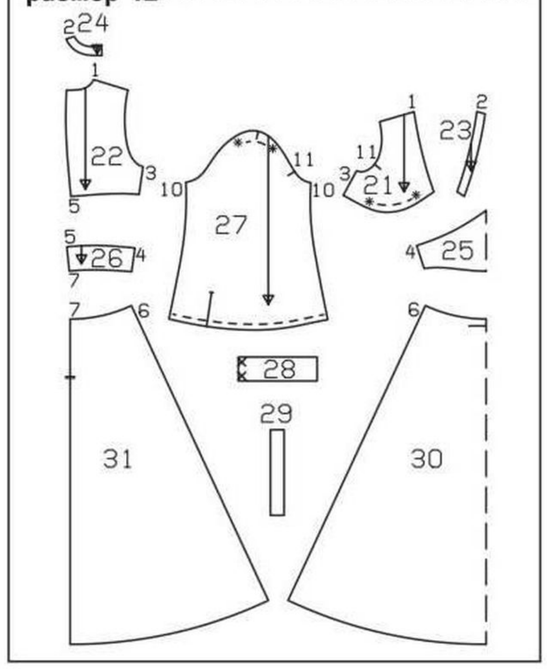

■ Припуск на подгибку низа платья обметать, заутюжить на изнаночную сторону и настрочить на расстоянии 1,2 см.

■ Рукава. Для присборивания окатов рукавов по обеим сторонам от размеченных линий швов на расстоянии по 5 мм между метками-звездочками проложить машинные строчки. Окаты пока не стягивать.

■ Разрезы рукавов выполнить по разметке. Края каждого разреза разложить в прямую линию и притачать как можно ближе к одному продольному срезу окантовочной бейки лицевой стороной к лицевой стороне. Бейку заутюжить поверх шва притачивания на разрез, отвернуть на изнаночную сторону, подвернуть и приметать над швом притачивания. Ширина окантовки в готовом виде – 7 мм. С лицевой стороны окантовку отстрочить вдоль шва притачивания близко к шву. У верхнего конца разреза бейку с изнаночной стороны сшить наискосок, как вытачку. Окантовку переднего края разреза отвернуть на изнаночную сторону, внизу заметать.

■ Выполнить швы рукавов (контрольная метка 10). Припуски швов обметать и разутюжить. Нижние срезы рукавов присборить до длины манжет. Концы нитей строчек присборивания связать. Сборку равномерно распределить.

■ Манжеты. Канты приметать вдоль верхних и нижних срезов дублированных прокладкой внешних деталей манжет так, чтобы утолщенная часть канта лежала на манжете, а плоская – на припуске. На концах манжет концы кантов отвернуть у размеченных линий швов к краям припусков. Эти детали манжет притачать к нижним срезам рукавов, закрепляя канты (лапка швейной машины для притачивания застежек-молний и кантов). Припуски швов заутюжить на манжеты. Припуск по одному продольному срезу не дублированной прокладкой внутренней детали каждой манжеты заутюжить на изнаночную сторону. Внутренние детали манжет наложить на уже притачанные внешние детали манжет лицевой стороной к лицевой стороне, стачать нижние и короткие срезы, закрепляя канты. Манжеты вывернуть, приутюжить. Внутренние заутюженные срезы манжет пришить вручную над швами притачивания манжет.

■ Рукава приколоть к срезам пройм лицевой стороной к лицевой стороне, совместив поперечные метки 11 на рукавах и переде, а поперечные метки на окатах рукавов с плечевыми швами. Окаты рукавов стянуть на нижних нитях строчек присборивания до размера пройм, концы нитей строчек присборивания связать, сборку равномерно распределить. Рукава вметать и втачать со стороны рукавов. Припуски каждого шва срезать близко к строчке, обметать вместе и заутюжить на рукав.

■ Под передний конец каждой манжеты пришить по разметке верхние части двух кнопок. Нижние части кнопок пришить, соответственно, к другим концам манжет.

111 Блузка ●●●●



Размеры 34, 36, 38, 40, 42
Длина от талии 22 см.

Вам потребуется

Вышитая джинсовая ткань 1,30–1,30–1,30–1,30–1,35 м шириной 140 см; флизелин G 785; 1 потайная застежка-молния длиной 60 см и специальная лапка швейной машины для ее притачивания.

Рекомендуемые ткани: блузочные ткани.

Бумажная выкройка

Переснять детали выкройки. Детали бумажной выкройки наложить на ткань согласно плану раскладки и приколоть.

Припуски

На швы, по срезам, на подгибку низа блузки и рукавов – 1,5 см.

Раскрой

21	Верхняя часть переда	2x
22	Верхняя часть спинки	2x
23	Обтачка горловины переда	2x
24	Обтачка горловины спинки	2x
32	Нижняя часть переда со сгибом	1x
33	Нижняя часть спинки	2x
34	Рукав	2x

Прокладка: приутюжить к деталям 23 и 24 с изнаночной стороны.

Пошив

■ Верхние части переда наложить на верхние части спинки лицевой стороной к лицевой стороне, стачать плечевые срезы (контрольная метка 1). На обтачках горловины выполнить плечевые швы (контрольная метка 2). Припуски швов обметать и разутюжить. Нижние срезы обтачек горловины обметать.

■ Обтачки горловины притачать к срезам горловин переда и спинки лицевой стороной к лицевой стороне, совместив плечевые швы. Припуски швов срезать близко к строчкам, на участках скругления надсечь в нескольких местах. Обтачки отвернуть вверх поверх швов притачивания и настрочить вдоль швов близко к швам. Обтачки отвернуть на изнаночную сторону, края горловины приутюжить. Передние концы обтачек приметать к припускам.

■ Нижние срезы верхних частей переда присборить, для этого по обеим сторонам от размеченных линий швов на расстоянии по 5 мм между метками-звездочками проложить машинные строчки крупными стежками. Срезы стянуть на нижних нитях строчек присборивания до длины по 9,5–10–11–12–13 см. Концы нитей строчек присборивания связать. Сборку равномерно распределить.

Выкройка с красными контурами на листе выкроек C
Детали 21–24, 32–34
размер 34
размер 36
размер 38
размер 40
размер 42

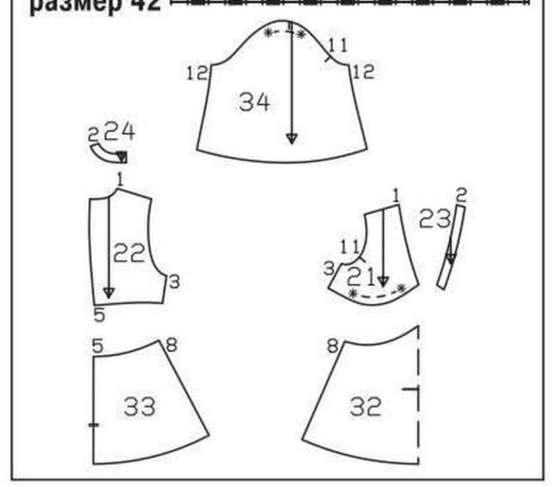

■ На верхних частях переда и спинки стачать боковые срезы (контрольная метка 3). Припуски швов обметать и разутюжить. На нижних частях переда и спинки стачать боковые срезы (контрольная метка 8). Припуски швов обметать и разутюжить. Припуск на уголке нижней части переда заутюжить на изнаночную сторону.

■ Верхние части переда и спинки притачать к нижним частям переда и спинки (контрольная метка 5), совместив боковые швы. Края горловины переда совместить у уголка нижней части переда. Припуски шва срезать близко к строчке, обметать вместе и заутюжить вниз.

■ Обтачку горловины отвернуть вверх. Вдоль средних срезов частей спинки притачать потайную застежку-молнию – см. «Это надо знать» на стр. 38. Верхние зубчики потайной застежки-молнии совместить со швом притачивания обтачки горловины. Выполнить средний шов спинки от низа до нижнего конца потайной застежки на молнию. Обтачку отвернуть на изнаночную сторону. Концы обтачки подвернуть и пришить к тесьмам потайной застежки-молнии.

План раскладки
Вискозная ткань с принтом шириной 140 см

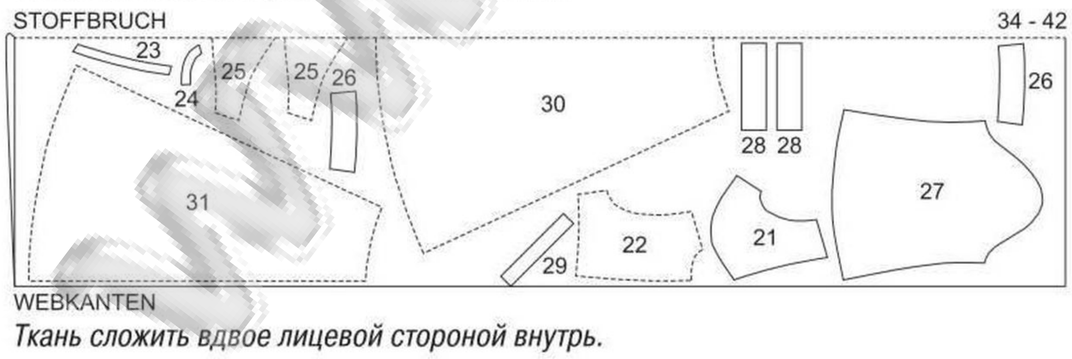

Ткань сложить вдвое лицевой стороной внутрь.

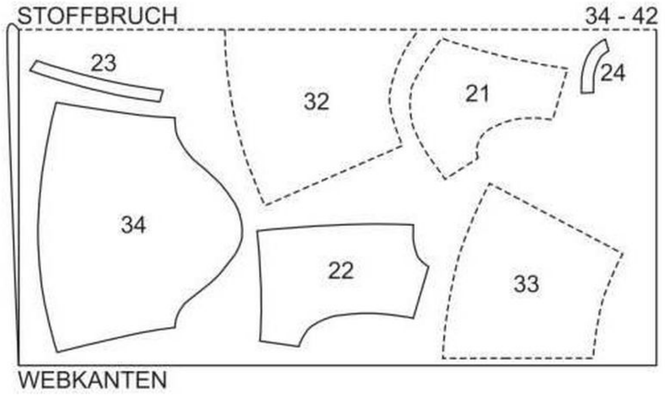

План раскладки
Вышитая джинсовая ткань шириной 140 см

Ткань сложить вдвое лицевой стороной внутрь.

Внутренний срез обтачки пришить к припускам плечевых швов вручную.

■ Припуск на подгибку низа туники обметать, заутюжить на изнаночную сторону и настрочить на расстоянии 1,2 см.

■ Рукава. Для присборивания окатов рукавов по обеим сторонам от размеченных линий швов на расстоянии по 5 мм между метками-звездочками проложить машинные строчки. Окаты пока не стягивать.

■ Выполнить швы рукавов (контрольная метка 12). Припуски швов обметать и разутюжить. Припуски на подгибку низа рукавов обметать, заутюжить на изнаночную сторону и настрочить на расстоянии по 1,2 см.

■ Рукава приколоть к срезам пройм лицевой стороной к лицевой стороне, совместив поперечные метки 11 на рукавах и переде, а поперечные метки на окатах рукавов с плечевыми швами. Окаты рукавов стянуть на нижних нитях строчек присборивания до размера пройм, концы нитей строчек присборивания связать, сборку равномерно распределить. Рукава вметать и втачать со стороны рукавов. Припуски каждого шва срезать близко к строчке, обметать вместе и заутюжить на рукав.

112 А, В Юбки ●●○○

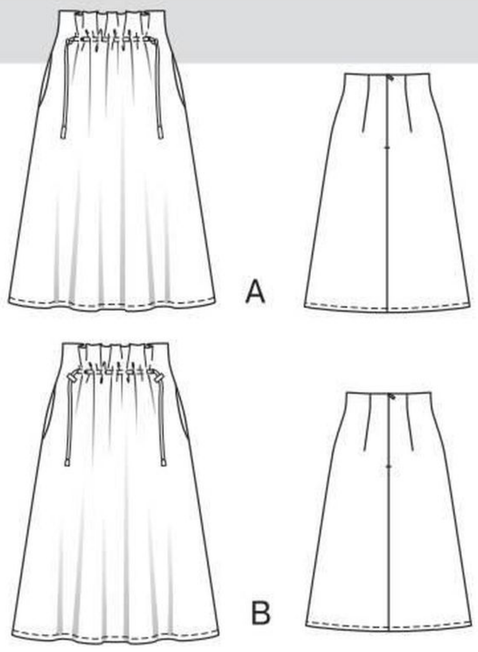

Размеры для невысоких 17, 18, 19, 20, 21
Длина 73 см.
Верхний край юбки лежит на талии.

Вам потребуется

Юбка А. Вискозная ткань с принтом 1,75 м шириной 140 см для всех размеров; флизелин G 785; 1 потайная застежка-молния длиной 40 см и специальная лапка швейной машины для ее притачивания; хлопчатобумажный шнур 0,70 м; 2 наконечника для шнура.
Юбка В. Полиэстеровая ткань с принтом 1,75 м шириной 140 см для всех размеров; флизелин G 785; 1 потайная застежка-молния длиной 40 см и специальная лапка швейной машины для ее притачивания; эластичный шнур 0,70 м; 2 наконечника для шнура; 2 ограничителя для шнура.

Рекомендуемые ткани: легкие, мягко драпирующиеся юбочные ткани.

Бумажная выкройка

Переснять детали выкройки. Детали бумажной выкройки наложить на ткань согласно плану раскладки и приколоть.

Припуски

На швы, по срезам и на подгибку низа – 1,5 см.

Раскрой

Юбки А, В

21	Переднее полотнище юбки со сгибом	1x
22	Заднее полотнище юбки	2x
23	Передняя деталь обтачки верхнего среза со сгибом	1x
24	Задняя деталь обтачки верхнего среза	2x
25	Мешковина кармана	4x

Прокладка: приутюжить к деталям 23 и 24 с изнаночной стороны.

Пошив

Юбки А, В

■ На переднем полотнище юбки линии строчек для кулиски перевести на лицевую сторону крупными сметочными стежками.

■ На переднем полотнище юбки обметать петли по разметке в качестве прорезов для кулиски, предварительно приутюжив с изнаночной стороны маленькие лоскутки прокладки для уплотнения.

■ На задних полотнищах юбки стачать вытачки, глубины вытачек заутюжить к линии середины спинки.

Выкройка с черными контурами на листе выкроек В
Детали 21–25
размер 17
размер 18
размер 19
размер 20
размер 21

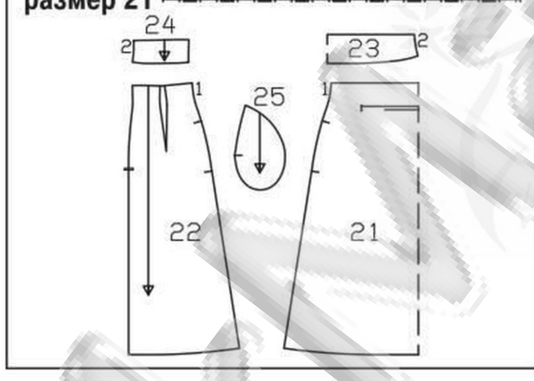

■ На юбке выполнить боковые швы, контрольная метка 1, оставив в швах открытыми входы в карманы между поперечными метками. В начале и в конце строчек выполнить закрепки. Припуски швов обметать и разутюжить.

■ Карманы в швах. Прямые срезы мешковин карманов обметать. Мешковины каждого кармана приколоть к припускам входа в карман лицевой стороной к лицевой стороне и притачать точно по размеченным линиям швов. Мешковины кармана заутюжить вперед и стачать. Припуски шва обметать вместе.

■ Средние срезы задних полотнищ юбки обметать. Вдоль средних срезов задних полотнищ юбки притачать потайную застежку-молнию – см. «Это надо знать» на стр. 38. На заднем полотнище юбки выполнить средний шов от низа до нижнего конца потайной застежки на молнию. Припуски шва разутюжить.

■ На обтачке верхнего среза выполнить боковые швы, контрольная метка 2. Припуски швов разутюжить. Нижний срез обтачки обметать.

■ Обтачку приколоть к верхнему срезу юбки лицевой стороной к лицевой стороне, совместив боковые швы. Концы обтачки отвернуть, не доходя по 5 мм до краев потайной застежки на молнию, приколоть к верхнему срезу юбки. Припуски по краям разреза вместе с тесьмами потайной застежки-молнии отвернуть на лицевую сторону и приколоть к верхнему срезу юбки поверх обтачки. Вдоль верхнего среза юбки проложить строчку по размеченной линии шва. Припуски шва срезать близко к строчке, на уголках срезать наискосок. Обтачку отвернуть вверх и настрочить на припуски шва притачивания близко к шву на максимально возможную длину. Обтачку отвернуть на изнаночную сторону, верхний край юбки приутюжить. Концы обтачки подвернуть и пришить вручную к тесьмам потайной застежки-молнии. Нижний срез обтачки пришить к припускам боковых швов. Переднюю деталь обтачки верхнего среза юбки приметать под переднее полотнище юбки.

■ Для кулиски на переднем полотнище юбки проложить строчки по размеченным линиям кулиски между прорезами, закрепляя обтачку, в начале и в конце строчек выполнить закрепки.

■ Припуск на подгибку низа обметать, заутюжить на изнаночную сторону и настрочить.

■ Шнур вдеть в кулиску с помощью английской булавки, концы шнура оставить выступающими на одинаковую длину.

■ Для юбки А: юбку примерить, переднее полотнище юбки стянуть на шнуре. У прорезов на концах шнура завязать по узелку, чтобы зафиксировать длину кулиски. Надеть наконечники для шнура.

■ Для юбки В: на оба конца шнура надеть ограничители. Юбку примерить, переднее полотнище юбки стянуть на шнуре, ограничители передвинуть к концам кулиски, зафиксировав ее длину. На концы шнура надеть ограничители.

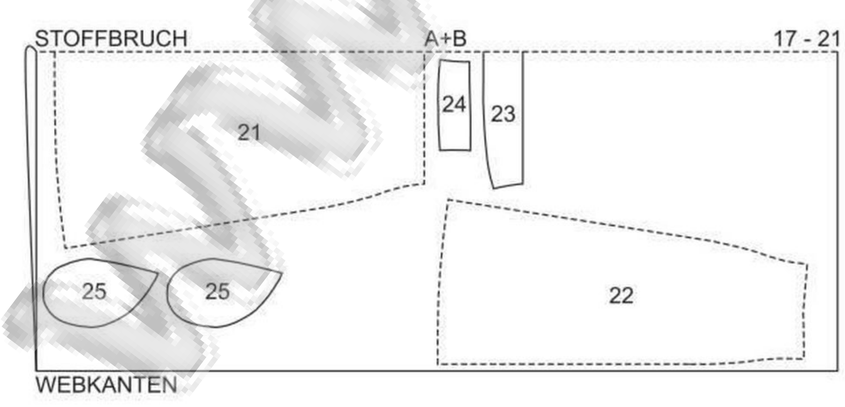

План раскладки
Юбки А, В
Вискозная/полиэстеровая ткань с принтом шириной 140 см

Ткань сложить вдвое лицевой стороной внутрь.

113 Мастер-класс на стр. 55.

114 Блузка ●●●○

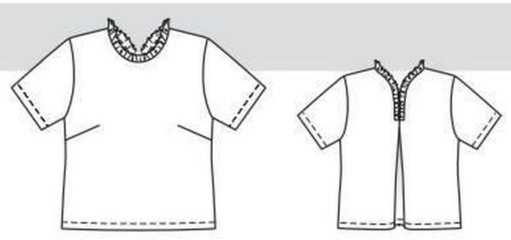

Размеры 34, 36, 38, 40, 42
Длина от талии 14 см.

Вам потребуется

Вискозное трикотажное полотно 1,00–1,00–1,05–1,05–1,05 м шириной 140 см; лоскут прокладки; двойная игла швейной машины.

Рекомендуемые ткани: легкие блузочные ткани, трикотажные полотна.

Бумажная выкройка

Переснять детали выкройки. Обратить внимание на линии и данные именно для модели 114. Детали бумажной выкройки наложить на трикотажное полотно согласно плану раскладки и приколоть.

Припуски

На швы, по срезам и на подгибку низа – 1,5 см.

Раскрой

1	Перед со сгибом	1x
2	Спинка	2x
3	Деталь под встречную складку спинки	1x
4	Рукав	2x
5	Оборка горловины со сгибом	1x

Пошив

Рекомендации по работе с трикотажными полотнами: детали кроя из трикотажных полотен стачиваются специальным эластичным стежком или узким зигзагообразным стежком. Подгибка низа настрачивается двойной иглой для сохранения ее эластичности.

■ Блузку шить так же, как модель 113 («Мастер-класс» на стр. 72).

Выкройка с красными контурами на листе выкроек С
Детали 1–5
размер 36
размер 38
размер 40
размер 42
размер 44

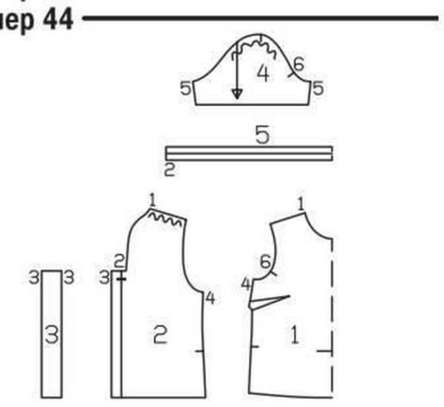

План раскладки
Вискозное трикотажное полотно шириной 140 см

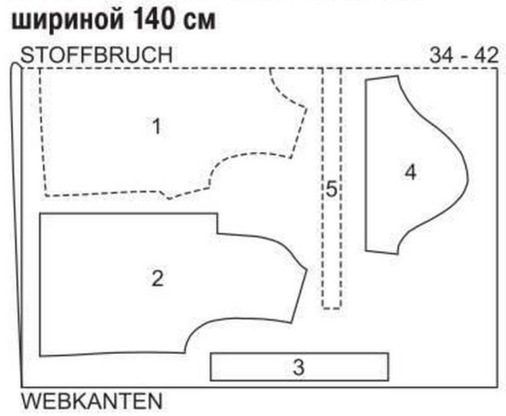

Трикотажное полотно сложить вдвое лицевой стороной внутрь.

115 А, В Брюки ●●●○

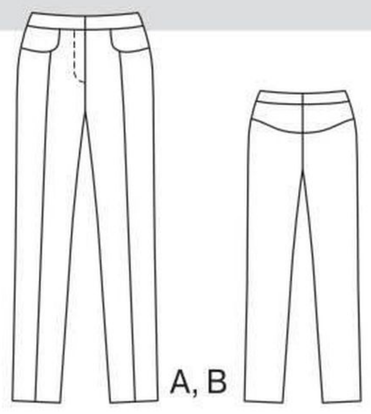

Размеры 36, 38, 40, 42, 44
Длина по боковому шву 106 см.
Ширина половинки брюк по нижнему краю ок. 36 см.
Верхний край пояса лежит ниже талии.

Вам потребуется

Брюки А. Хлопчатобумажная ткань стретч 1,45 м шириной 140 см для всех размеров;

флизелин G 710; 1 застежка-молния длиной 14–14–14–16–16 см; 1 крючок с перемычкой для пришивания.
Брюки B. Джинсовая ткань с эластаном 1,45 м шириной 140 см для всех размеров; флизелин G 710; 1 застежка-молния длиной 14–14–14–16–16 см; 1 крючок с перемычкой для пришивания.

Рекомендуемые ткани: только биэластичные или растягивающиеся в поперечном направлении брючные ткани.

Бумажная выкройка

Переснять детали выкройки. На детали 1 линия отделочной строчки вдоль застежки на молнию вычерчена для размера 36. Для остальных размеров эту линию вычертить на таком же расстоянии от линии середины переда, как у размера 36. Длина зависит от длины застежки. Детали бумажной выкройки наложить на ткань согласно плану раскладки и приколоть.

Припуски

На швы и по срезам – 1,5 см, на подгибку низа – 4 см.

Раскрой

Брюки A, B

1	Средняя часть передней половинки	2x
2	Боковая часть передней половинки	2x
3	Кокетка передней половинки	2x
4	Задняя половинка	2x
5	Кокетка задней половинки	2x
6	Передняя деталь пояса	4x
7	Задняя деталь пояса	4x
8	Обтачка правого края разреза	1x
8	Откосок (левый край разреза)	2x

Прокладка: прокладкой дублировать детали 6, 7 (по 2x = внешние детали пояса) и 8 (1x = обтачка правого края разреза) с изнаночной стороны.

Пошив

Брюки A, B

■ На передних половинках брюк выполнить рельефные швы, контрольная метка 1. Припуски каждого шва обметать вместе и заутюжить к линии середины переда. С лицевой стороны средние части передних половинок брюк отстрочить вдоль рельефных швов близко к швам, закрепляя припуски швов.

■ Кокетки передних половинок брюк притачать к передним половинкам лицевой стороной к лицевой стороне, контрольная метка 2. Кокетки задних половинок брюк притачать к задним половинкам, контрольная метка 3. Припуски каждого шва обметать вместе и заутюжить на кокетку. С лицевой стороны кокетки отстрочить вдоль швов притачивания близко к швам.

■ Выполнить боковые швы, контрольная метка 7. Припуски каждого шва обметать вместе и заутюжить на заднюю половинку брюк. Задние половинки брюк отстрочить вдоль боковых швов близко к швам.

■ Выполнить шаговые швы, контрольная метка 4. Припуски швов обметать и разутюжить.

■ Стачать срезы банта от метки разреза для застежки на молнию до шагового шва.

■ Застежка на молнию. Обтачку правого края разреза притачать к правому краю разреза лицевой стороной к лицевой стороне, отвернуть на изнаночную сторону, края разреза приутюжить. Припуск по левому краю разреза (припуск под застежку) заутюжить на изнаночную сторону, не доходя 5 мм до линии середины переда. Застежку-молнию притачать под левый край разреза в край, расположив зубчики застежки-молнии вплотную к сгибу. Края застежки сколоть, совместив линии середины переда. Свободную тесьму застежки-молнии притачать к обтачке правого края разреза, не закрепляя переднюю половинку брюк. Обтачку приметать. Правый край застежки отстрочить вдоль по разметке, не доходя 3 см до нижнего конца застежки. Детали откоска сложить лицевыми сторонами, продольные скругленные срезы стачать. Припуски шва срезать близко к строчке, на участке скругления надсечь. Откосок вывернуть, приутюжить и подложить под левый край застежки и приколоть к припуску по левому краю разреза. Припуск по левому краю разреза притачать к откоску вплотную к шву притачивания застежки-молнии. Края застежки снова закрыть и продлить отделочную строчку до конца застежки, закрепляя откосок.

■ На внешних и внутренних деталях пояса выполнить боковые швы, контрольная метка 5. Припуски швов разутюжить. Внешние дублированные прокладкой детали пояса притачать к верхним срезам брюк, контрольная метка 6, правый конец пояса оставить выступающим за линию середины переда, левый конец пояса притачать к откоску. Припуски швов притачивания заутюжить на детали пояса. Внутренние детали пояса наложить на уже притачанные внешние детали пояса лицевой стороной к лицевой стороне, верхние срезы стачать. Внутренние детали пояса отвернуть вверх и настрочить на припуски швов притачивания близко к швам. Продольные срезы внутренних деталей пояса обметать. На брюках выполнить задний средний шов до внутреннего среза пояса. Припуски шва разутюжить от верха до начала шагового скругления. Выступающий правый конец пояса срезать, не доходя 1 см до линии середины переда. Внутренний пояс отвернуть на лицевую сторону. На передних концах пояса стачать короткие срезы. Припуски швов срезать близко к строчкам. Пояс вывернуть. С лицевой стороны проложить строчку точно в шов притачивания пояса, закрепляя внутренний срез пояса.

■ Припуски на подгибку низа обметать, заутюжить на изнаночную сторону и пришить вручную незатянутыми стежками.

■ Крючок пришить под правый конец пояса, при этом иглу на лицевую сторону не выводить. Перемычку пришить к левому концу пояса.

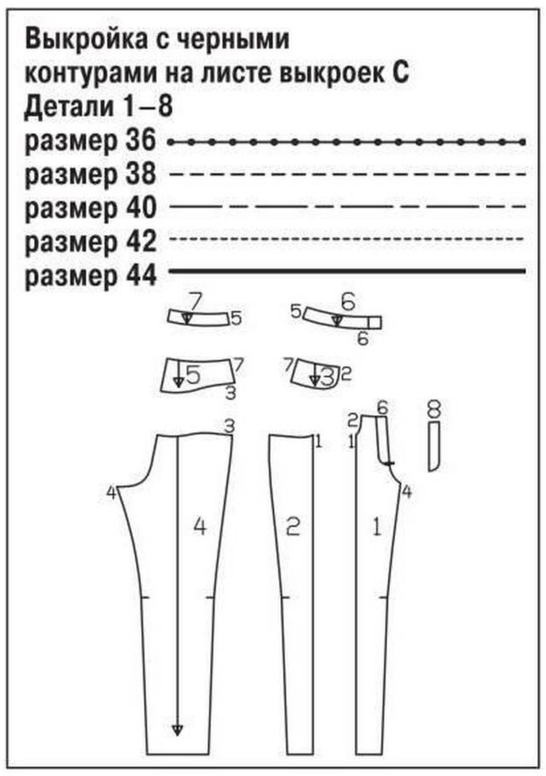

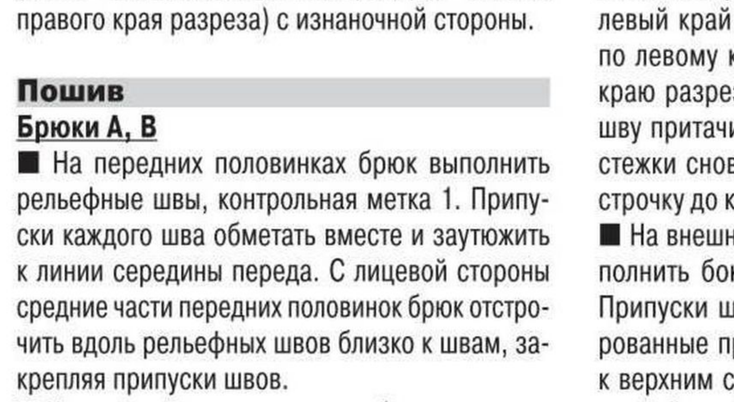

План раскладки

Брюки A, B

Хлопчатобумажная ткань стретч/джинсовая ткань с эластаном шириной 140 см

Ткань сложить вдвое лицевой стороной внутрь.

116 Комбинезон ●●●●

Размеры 36, 38, 40, 42, 44
Длина брюк по боковому шву 92 см.
Ширина половинки брюк по нижнему краю ок. 35 см.



Вам потребуется

Блузочный деним модал 2,80–2,80–2,85–2,85–2,90 м шириной 140 см; эластичная лента 0,75–0,80–0,85–0,90–0,95 м шириной 2,5 см.

Рекомендуемые ткани: мягко драпирующиеся ткани.

Бумажная выкройка

Переснять детали выкройки. Обратить внимание на линии и данные именно для модели 116. Детали бумажной выкройки наложить на ткань согласно плану раскладки и приколоть. Детали a–c выкроить прямо на ткани.

Припуски

На швы и по срезам – 1,5 см, на подгибку низа комбинезона и рукавов – 3 см. Для деталей a–c припуски уже учтены в приведенных размерах.

Раскрой

21	Правая часть лифа переда	1x
22	Левая часть лифа переда	1x
23	Лиф спинки со сгибом	1x
24	Рукав	2x
25	Мешковина кармана	4x
26A	Передняя половинка брюк	2x
27A	Задняя половинка брюк	2x

a) 2 детали завязывающегося пояса длиной по 105–107–109–111–113 см и шириной по 11 см, включая припуски;
b) обтачка для кулиски талии длиной 109–113–117–121–125 см и шириной 5 см, включая припуски;
c) обтачка горловины спинки (раскрой по косой) длиной 19–20–20–21–21 см и шириной 4 см, включая припуски.
Совет: при очень мягких и нестабильных тканях флизелин формбанд приутюжить к припускам по косым срезам частей лифа переда так, чтобы цепной шов флизелина совмещался с вычерченной линией шва на детали кроя.



Пошив

■ Припуски по косым срезам частей лифа переда обметать, заутюжить на изнаночную сторону и настрочить на расстоянии по 7 мм. Правую часть лифа переда наложить на левую часть лифа переда изнаночной стороной к лицевой стороне, совместив линии середины переда. Нижние срезы сметать.

■ Лиф спинки наложить на лиф переда лицевой стороной к лицевой стороне, сколоть и стачать плечевые и боковые срезы (контрольные метки 3 и 4). Припуск по срезу горловины спинки выступает. Припуски каждого шва обметать вместе и заутюжить на лиф спинки.

■ Косую обтачку горловины спинки сложить вдоль пополам лицевой стороной наружу и приутюжить. Сложенную вдвое обтачку приколоть с лицевой стороны к срезу горловины спинки так, чтобы сгиб обтачки лежал на расстоянии 1 см от

План раскладки

Блузочный деним модал шириной 140 см

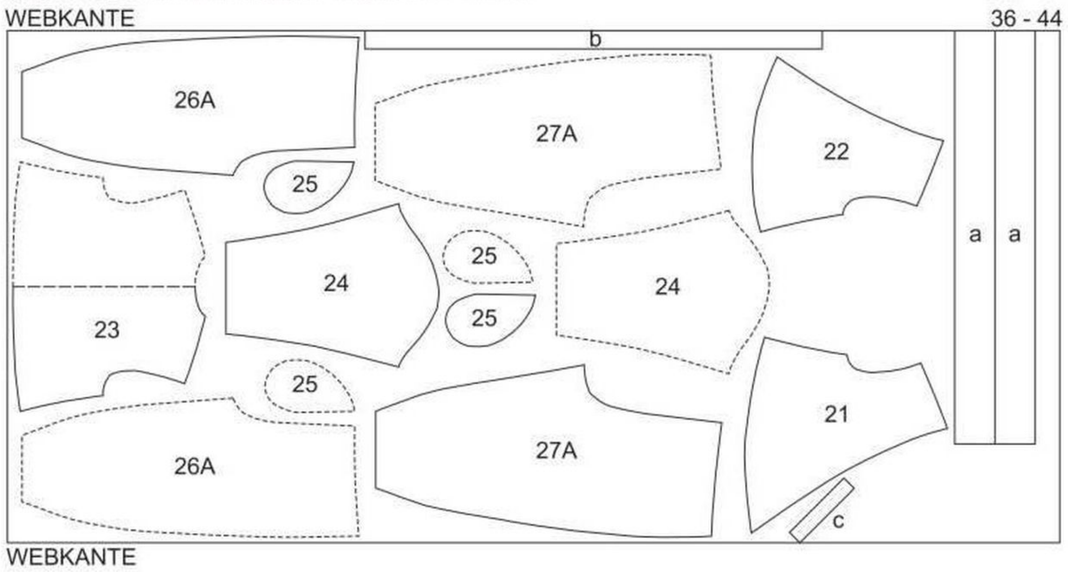

Ткань разложить в один слой лицевой стороной вверх. Детали 24, 25, 25 и 27 выкроить симметрично.

размеченной линии шва. Вдоль размеченной линии горловины проложить строчку. Припуски шва срезать близко к строчке, на участках скругления надсечь. Обтачку отвернуть вверх, концы обтачки подвернуть. Обтачку отвернуть на изнаночную сторону. Горловину спинки отстрочить на расстоянии 7 мм, закрепляя обтачку.

■ Выполнить швы рукавов (контрольная метка 6). Припуски швов обметать и разутюжить.

■ Втачать рукава (контрольная метка 6). Припуски каждого шва обметать вместе.

■ Припуски на подгибку низа рукавов обметать, заутюжить на лицевую сторону. С лицевой стороны нижние края рукавов отстрочить на расстоянии по 2,5 см, закрепляя припуски.

■ На брюках выполнить боковые швы (контрольная метка 1), оставив открытыми входы в карманы. При этом от размеченных линий низа строчки проложить вниз наискосок (в сторону боковых срезов). Припуски швов обметать и разутюжить.

■ Карманы в швах. Мешковины каждого кармана приколоть к припускам входа в карман лицевой стороной к лицевой стороне и притачать точно по размеченным линиям швов. Мешковины кармана заутюжить вперед и стачать. Припуски шва обметать вместе.

■ Выполнить шаговые швы (контрольная метка 2), от размеченных линий низа строчки проложить вниз наискосок (в сторону рельефных срезов). Припуски швов обметать и разутюжить. Половинки брюк вложить одну в другую лицевой стороной к лицевой стороне, единой строчкой стачать передние и задние средние срезы. Припуски шва обметать и разутюжить от верха до начала шагового скругления.

■ Верхний срез брюк приколоть и притачать к нижнему срезу лифа комбинезона лицевой стороной к лицевой стороне, совместив боковые швы, а также линии середины переда и спинки на лифе комбинезона с передним и задним средними швами брюк.

■ Концы обтачки для кулиски талии заутюжить на изнаночную сторону на ширину по 1 см, продольные срезы обметать. Обтачку для кулиски приколоть с изнаночной стороны поверх шва талии так, чтобы она лежала на лифе комбинезона на ширину 1 см. С лицевой стороны проложить строчки точно в шов талии и по размеченной линии кулиски. Эластичную ленту вдеть в кулиску, концы эластичной лент сшить. Длина кулиски в готовом виде составляет 72–76–80–84–88 см.

■ Припуски на подгибку низа обметать, заутюжить на изнаночную сторону и настрочить.

■ Завязывающийся пояс. Детали завязывающегося пояса (a) стачать в одну длинную деталь. Припуски шва разутюжить. Пояс сложить вдоль пополам лицевой стороной внутрь, срезы стачать, оставив в шве открытым небольшой участок для выворачивания. Припуски шва срезать близко к строчке, на уголках – наискосок. Пояс вывернуть. Открытый участок в шве зашить. Приутюжить.

117 Брюки ●●○○

Размеры 36, 38, 40, 42, 44
Длина по спинке 116 см.
Ширина половинки брюк по нижнему краю ок. 26 см.
Верхний край пояса лежит на талии.



Вам потребуется

Твил с принтом 2,15 м шириной 140 см для всех размеров; флизелин G 785; 3 потайные застежки-молнии длиной по 22 см (1x для левого бокового шва вверху и 2x для боковых швов у нижних краев брюк) и специальная лапка швейной машины для их притачивания; 1 пуговица.

Рекомендуемые ткани: мягко драпирующиеся брючные ткани.

Бумажная выкройка

Переснять детали бумажной выкройки. Обратить внимание на линии и данные именно для модели 117. Детали 26A и 26B, а также 27A и 27B склеить по линиям соединения. Детали бумажной выкройки наложить на ткань согласно плану раскладки и приколоть. Детали d и e вычертить прямо на ткани.

Припуски

На швы и по срезам – 1,5 см, на подгибку низа – 3 см. Для деталей d и e припуски уже учтены в приведенных размерах.

Раскрой

26	Передняя половинка	2x
27	Задняя половинка	2x
28	Карман	2x

План раскладки

Твил с принтом шириной 140 см

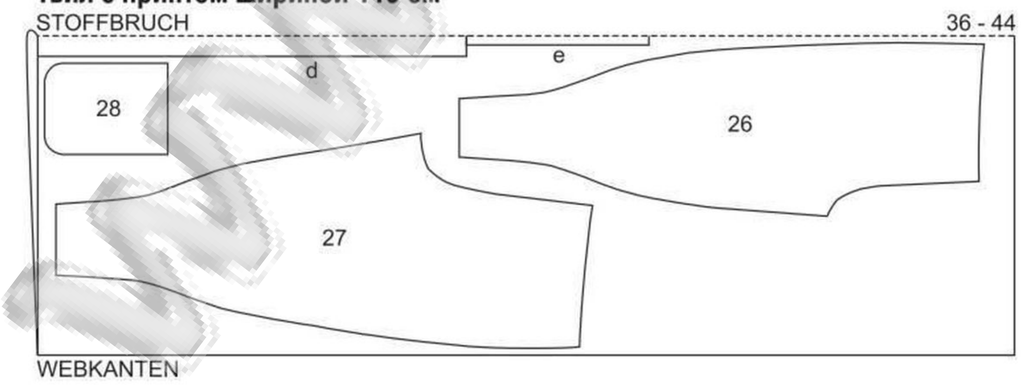

Ткань сложить вдвое лицевой стороной внутрь.

d) пояс длиной 78–82–86–90–94 см и шириной 9 см, включая припуски;
e) полоса для 5 шлевок длиной 40 см и шириной 6 см, включая припуски.
Прокладка: приутюжить к поясу (деталь d) с изнаночной стороны.

Пошив

■ Передние половинки брюк приколоть к задним половинкам брюк лицевой стороной к лицевой стороне. Выполнить правый боковой шов от верха, не доходя ок. 10 см до метки нижнего бокового разреза. Выполнить левый боковой шов, начав/закончив строчку на расстоянии по ок. 10 см до меток верхнего и нижнего разрезов (контрольная метка 1). В начале и в конце строчек выполнить закрепки. Припуски швов обметать.

■ Вдоль краев верхнего разреза в левом боковом шве (от верхнего среза брюк до метки разреза) и вдоль краев боковых срезов от линий низа до меток разрезов притачать потайные застежки-молнии. Стачать оставшиеся открытыми боковые срезы до застежек на молнии. Припуски швов разутюжить.

■ Все срезы карманов обметать по контуру. Цельнокроеные обтачки верхних срезов карманов заутюжить на изнаночную сторону и настрочить. Припуски по боковым и нижним срезам карманов заутюжить на изнаночную сторону. Карманы приколоть к половинкам брюк изнаночной стороной к лицевой стороне по линиям совмещения и настрочить в край. Карманы лежат поверх боковых швов.

■ Сколоть и стачать шаговые срезы (контрольная метка 2). Припуски швов обметать и разутюжить. Половинки брюк вложить одну в другую лицевой стороной к лицевой стороне, единой строчкой стачать передние и задние средние срезы, совместив шаговые швы. Припуски шва обметать вместе, выше участка шагового скругления заутюжить в одну сторону.

■ Верхний срез брюк присборить, для этого по обеим сторонам от размеченной линии шва проложить машинные строчки крупными стежками. Срез стянуть до длины пояса минус 6 см. Концы нитей строчек присборивания связать, сборку равномерно распределить.

■ Шлевки. Полосу для шлевок сложить вдоль пополам лицевой стороной внутрь. На расстоянии 2 см от сгиба проложить строчку. Вывернуть. Продольные края полосы отстрочить. Полосу разрезать на 5 равных частей (= шлевок). Шлевки приметать к верхнему срезу брюк на расстоянии по 7 см в обе стороны от боковых швов и поверх заднего среднего шва.

■ Пояс сложить вдоль пополам лицевой стороной наружу и приутюжить, затем снова разложить. Один продольный срез пояса притачать к верхнему срезу брюк лицевой стороной к лицевой стороне, оставив задний конец пояса выступающим за край потайной застежки на молнию на длину 4,5 см в качестве припуска на застежку, а передний конец пояса выступающим за край потайной застежки на молнию на 1,5 см. Припуски шва притачивания пояса заутюжить на пояс,

Выкройка с красными контурами на листе выкроек A
Детали 26–28
размер 36
размер 38
размер 40
размер 42
размер 44

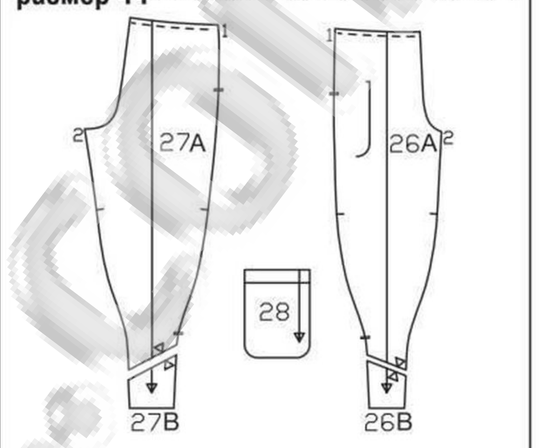

припуск по другому продольному срезу пояса заутюжить на изнаночную сторону. Пояс сложить по приутюженному сгибу лицевой стороной внутрь, на концах пояса стачать короткие срезы. Пояс вывернуть. Внутренний заутюженный срез пояса приметать, нижние срезы припуска на застежку сметать. Пояс отстрочить по контуру в край/близко к шву притачивания. На переднем конце пояса обметать петлю, длина петли зависит от размера пуговицы. Пуговицу пришить к припуску на застежку пояса.

■ Шлевки отвернуть вверх, концы шлевок подвернуть и притачать вдоль верхнего края пояса.

■ Припуски на подгибку низа обметать, заутюжить на изнаночную сторону и настрочить. Припуски по краям боковых разрезов подвернуть и пришить вручную к тесьмам потайных застежек-молний.

118 Платье ●●●○



Размеры 36, 38, 40, 42, 44
Длина по спинке ок. 100 см.

Вам потребуется

Джинсовая ткань стретч 2,05–2,05–2,05–2,10–2,10 м шириной 140 см; флизелин G 405; 15 пробивающихся пуговиц для джинсовых изделий; по желанию контрастные по цвету нитки для отделочных строчек и обметывания петель.

Рекомендуемые ткани: только эластичные плательные ткани, держащие форму.

Бумажная выкройка

Переснять детали выкройки. На детали 5 метки петель поставлены для размера 36. Для остальных размеров метку верхней петли сместить вверх соответственно линиям выкройки. Метка петли на уровне втачного пояса (5-я сверху) подходит для всех размеров. Метки петель выше и ниже этой метки поставить с одинаковыми интервалами. Детали бумажной выкройки наложить на ткань согласно плану раскладки и приколоть. Детали a и b вычертить прямо на ткани.

Припуски

На швы и по срезам – 1,5 см, на подгибку низа – 4 см. Для деталей a и b припуски уже учтены в приведенных размерах.

Раскрой

1	Средняя часть лифа полочки	2x
2	Боковая часть лифа полочки	2x
3	Средняя часть переднего полотнища юбки	2x
4	Боковая часть переднего полотнища юбки	2x
5	Планка застежки	2x
6	Средняя часть лифа спинки со сгибом	1x
7	Боковая часть лифа спинки	2x
8	Средняя часть заднего полотнища юбки со сгибом	1x
9	Боковая часть заднего полотнища юбки	2x
10	Кокетка спинки со сгибом	2x
11	Рукав	2x
12	Втачной пояс полочки	4x
13	Втачной пояс спинки со сгибом	2x
14	Воротник со сгибом	2x
15	Стойка воротника со сгибом	2x
16	Клапан	4x
17	Передняя часть кармана	2x
18	Боковая часть кармана	2x

a) 2 манжеты длиной по 24–24,5–25–25,5–26 см и шириной по 11 см, включая припуски;
b) 2 бейки для окантовки разрезов рукавов длиной по 25 см и шириной по 4 см, включая припуски.
Прокладка: приутюжить к внешним половинкам деталей 5 до линий сгибов, к деталям 12 (2x), 13 (1x), 14, 15, 16 (по 2x = внешние детали), а также к манжетам (детали a) с изнаночной стороны.

Пошив

■ На лифах полочек выполнить рельефные швы, контрольная метка 1. Припуски каждого шва обметать вместе и заутюжить к срезу борта. Средние части лифов полочек отстрочить вдоль рельефных швов близко к швам и на расстоянии по 7 мм.

■ Накладные карманы с клапанами. На каждом кармане выполнить рельефный шов, контрольная метка 2. Припуски шва обметать вместе и заутю-

жить на переднюю часть кармана. Переднюю часть кармана отстрочить вдоль рельефного шва близко к шву и на расстоянии 7 мм. Припуск по верхнему срезу кармана заутюжить на изнаночную сторону, подвернуть вдвое и застрочить в край и на расстоянии 7 мм. Припуски по боковым и нижним срезам кармана обметать и заутюжить на изнаночную сторону. Оба кармана приколоть к лифам полочек по линиям совмещения, боковые и нижние края карманов настрочить, верхние уголки настрочить по периметру маленьких треугольников. Дублированную и не дублированную прокладкой детали каждого клапана сложить лицевыми сторонами и стачать, оставив открытыми верхние срезы притачивания. Припуски шва срезать близко к строчке, на уголках – наискосок. Клапан вывернуть, приутюжить и отстрочить. Посередине клапана по разметке обметать продольную петлю, длина петли зависит от размера пуговицы. Срезы притачивания каждого клапана настрочить выше кармана, при этом клапан направлен вверх. Припуски шва притачивания клапана срезать до ширины 5 мм. Клапан заутюжить вниз и настрочить вдоль шва притачивания близко к шву и на расстоянии 7 мм.

■ Боковые части лифа спинки притачать к средней части лифа спинки, контрольная метка 3. Припуски шва обметать вместе и заутюжить на среднюю часть лифа спинки. Среднюю часть лифа спинки отстрочить вдоль рельефных швов близко к швам и на расстоянии по 7 мм.

■ Кокетка спинки. Внешнюю кокетку приколоть к верхнему срезу спинки лицевой стороной к лицевой стороне, внутреннюю кокетку – лицевой стороной к изнаночной стороне, контрольная метка 4. Кокетки притачать вместе и заутюжить вверх. Кокетку отстрочить вдоль шва притачивания близко к шву и на расстоянии 7 мм. Внешнюю кокетку спинки притачать к верхним срезам лифов полочек, контрольная метка 5. Припуски швов заутюжить на кокетку. Передние срезы внутренней кокетки подвернуть и приметать над швами притачивания внешней кокетки так, чтобы сгибы выступали за швы на 2 мм. Кокетку отстрочить вдоль передних швов притачивания близко к швам и на расстоянии по 7 мм, закрепляя срезы внутренней кокетки.

■ На лифе платья выполнить боковые швы. Припуски каждого шва обметать вместе и заутюжить на лиф спинки.

■ На передних и заднем полотнищах юбки выполнить рельефные швы (контрольные метки 9 и 10). Припуски каждого шва обметать вместе и заутюжить к линии середины переда/спинки. Средние части полотнищ юбки отстрочить вдоль рельефных швов. На юбке выполнить боковые швы. Припуски каждого шва обметать вместе и заутюжить на заднее полотнище юбки.

■ На внешнем и внутреннем втачных поясах выполнить боковые швы, контрольная метка 7. Припуски швов разутюжить. Припуски по продольным срезам внутреннего втачного пояса заутюжить на изнаночную сторону.

■ Внешний пояс притачать к лифу платья и юбке, контрольные метки 8 и 1, совместив боковые швы. Припуски швов заутюжить на пояс. Внутренний пояс приметать к внешнему поясу изнаночной стороной к изнаночной стороне. С лицевой стороны втачной пояс отстрочить, закрепляя внутренний пояс.

■ Припуск на подгибку низа платья обметать,

Выкройка с красными контурами на листе выкроек D
Детали 1–18
размер 36
размер 38
размер 40
размер 42
размер 44

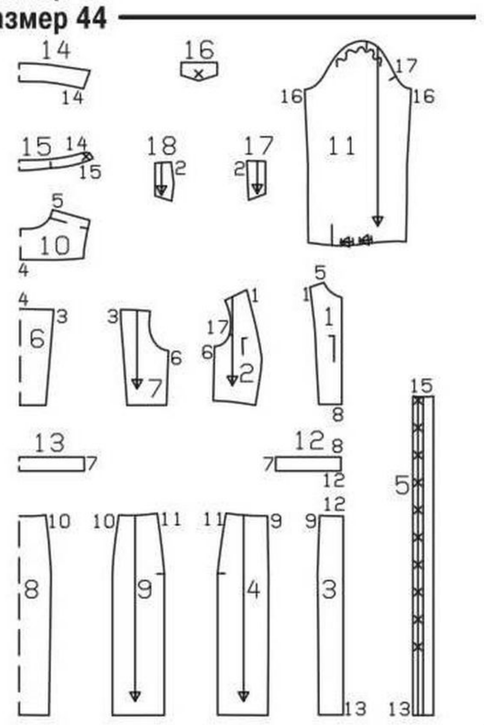

заутюжить на изнаночную сторону и настрочить.

■ Планки застежки. Планки застежки притачать к срезам бортов полочек лицевой стороной к лицевой стороне, контрольная метка 13, припуски на нижних концах планок выступают за низ платья. Припуски швов притачивания планок заутюжить на планки, припуски по другим продольным срезам планок заутюжить на изнаночную сторону. Планки застежки сложить по линиям сгибов лицевой стороной внутрь, на нижних концах планок стачать короткие срезы. Планки вывернуть, приутюжить. Внутренние заутюженные срезы планок приметать над швами притачивания. С лицевой стороны планки отстрочить близко к швам притачивания.

■ Воротник со стойкой. Детали воротника стачать лицевыми сторонами, оставив открытыми срезы притачивания. Припуски шва срезать близко к строчке, на уголках – наискосок. Воротник вывернуть, приутюжить и отстрочить. Срезы притачивания воротника приметать вместе к верхнему срезу внешней детали стойки воротника (контрольная метка 14). Припуск по нижнему срезу внутренней детали стойки воротника заутюжить на изнаночную сторону. Детали стойки воротника сложить лицевыми сторонами, стачать передние короткие и верхние срезы, закрепляя между ними воротник и начав/закончив строчку точно у размеченной линии шва втачивания стойки воротника. Припуски шва срезать близко к строчке, на участках скругления надсечь. Стойку воротника вывернуть, воротник отвернуть вверх, приутюжить. Внешнюю деталь стойки воротника втачать в горловину платья, контрольная метка 15. Припуски шва срезать близко к строчке и заутюжить на стойку воротника. Внутреннюю деталь стойки воротника приметать над швом втачивания внешней детали стойки. С лицевой стороны стойку воротника отстрочить по контуру, закрепляя внутренний срез.

■ Разрезы рукавов выполнить по разметке. Края каждого разреза разложить в прямую линию и притачать как можно ближе к одному продольному срезу окантовочной бейки (b). Бейку заутюжить поверх шва притачивания на разрез, затем сложить до ширины 7 мм, с изнаночной стороны подвернуть и пришить над швом притачивания. У верхнего конца разреза бейку с изнаночной стороны сшить наискосок, как вытачку. Окантовку переднего края разреза отвернуть на изнаночную сторону, внизу заметать.

■ Вдоль нижних срезов рукавов заложить и заметать складки в направлении меток-стрелок.

■ Рукава сложить вдоль лицевой стороной внутрь, выполнить швы рукавов (контрольная метка 16). Припуски каждого шва обметать вместе и заутюжить в одну сторону.

■ Манжеты притачать к нижним срезам рукавов, припуски на концах манжет выступают за края разрезов рукавов на ширину по 1,5 см. Припуски швов заутюжить на манжеты. Припуски по другим продольным срезам манжет заутюжить на изнаночную сторону. Манжеты сложить вдоль пополам изнаночной стороной внутрь, сгибы приутюжить, затем снова разложить. Манжеты сложить по приутюженным сгибам лицевой стороной внутрь, на концах манжет стачать короткие срезы. Манжеты вывернуть, внутренние заутюженные срезы приметать. С лицевой стороны манжеты отстрочить по контуру, закрепляя внутренние срезы.

■ Рукава втачать, припосадив их по окатам (контрольная метка 17) и совместив боковые швы со швами рукавов, а поперечные метки на окатах рукавов с плечевыми метками на кокетке. Припуск каждого шва срезать близко к строчке, обметать вместе и заутюжить по окату на рукав.

■ На правой планке застежки обметать продольные петли по разметке. На правом конце стойки воротника обметать поперечную петлю по разметке. На передних концах манжет посередине обметать по одной поперечной петле. Длина петель зависит от размера пуговиц. Пуговицы установить на левой планке застежки, левом конце стойки воротника, а также на задних концах манжет и на карманах соответственно петлям.

119 Пуловер ●●●●

Размеры 36, 38, 40, 42, 44
Длина по спинке ок. 58 см.

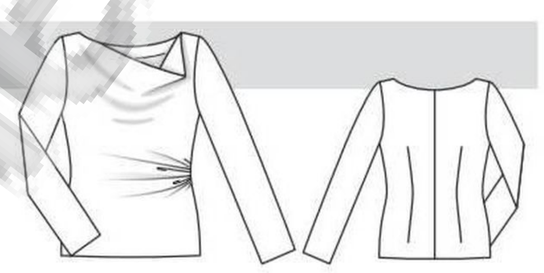

Вам потребуется

Вискозное трикотажное полотно с эластаном 1,50–1,55–1,55–1,60–1,65 м шириной 140 см; двойная игла швейной машины.

Рекомендуемые ткани: только биэластичные трикотажные полотна.

Бумажная выкройка

Переснять детали выкройки. Детали бумажной выкройки наложить на трикотажное полотно согласно плану раскладки и приколоть.

Припуски

На швы и по срезам – 1,5 см, на подгибку низа пуловера и рукавов – 4 см.

Раскрой

21 Перед	1x
22 Спинка	2x
23 Рукав	2x
24 Обтачка горловины спинки со сгибом	1x

Пошив

Рекомендации по работе с трикотажными полотнами: детали кроя из трикотажных полотен стачиваются специальным эластичным стежком или узким зигзагообразным стежком. Подгибка низа пуловера и рукавов настрачивается двойной иглой для сохранения ее эластичности.

■ На частях спинки стачать талевые вытачки, глубины вытачек заутюжить к линии середины спинки.

■ Части спинки сложить лицевыми сторонами, стачать средние срезы. Припуски швов обметать и разутюжить.

■ Нижний срез обтачки горловины обметать.

Выкройка с черными контурами на листе выкроек D
Детали 21–24
размер 36
размер 38
размер 40
размер 42
размер 44

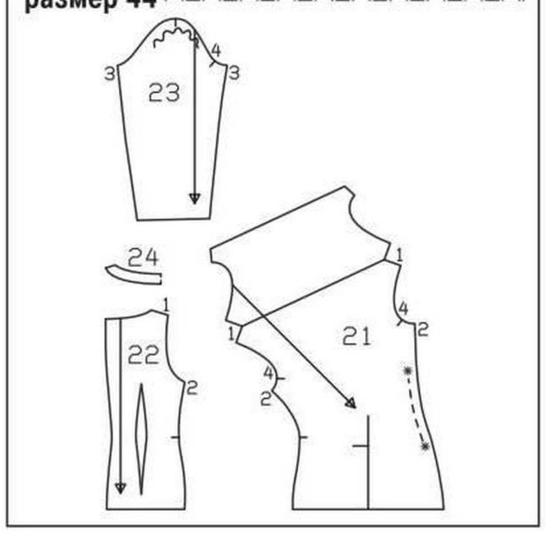

Обтачку приколоть и притачать к срезу горловины спинки. Припуски шва срезать близко к строчке. Обтачку отвернуть вверх на горловину и настрочить на припуски шва притачивания близко к шву.

■ Прямой срез цельнокроеной обтачки переда обметать, обтачку отвернуть по линии сгиба на изнаночную сторону, приметать к боковым срезам.

■ Спинку наложить на перед лицевой стороной к лицевой стороне, сколоть плечевые срезы (контрольная метка 1), не закрепляя обтачку горловины спинки. Обтачку горловины спинки отвернуть на перед и приколоть к плечевым срезам. Выполнить

План раскладки
Джинсовая ткань стретч шириной 140 см

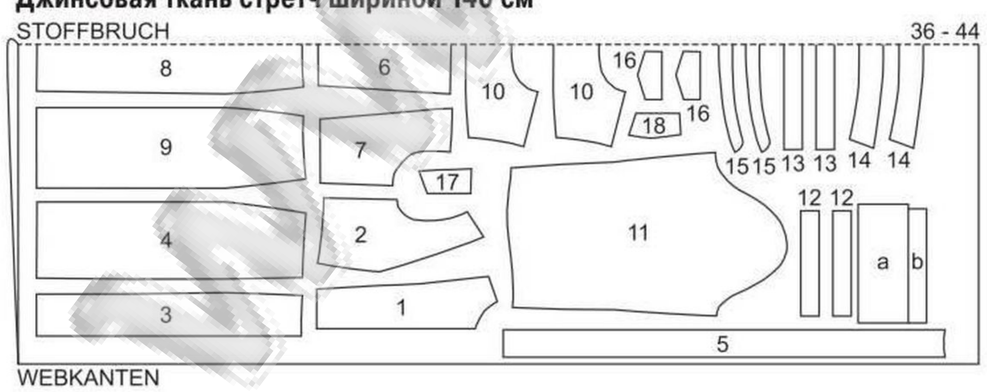

Ткань сложить вдвое лицевой стороной внутрь.

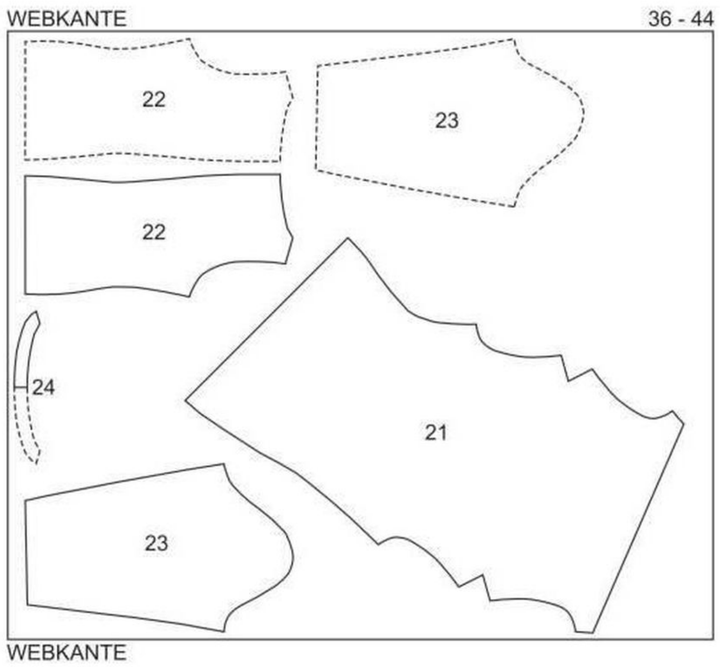

План раскладки
Вискозное трикотажное полотно с эластаном шириной 140 см

Трикотажное полотно разложить в один слой лицевой стороной вверх. Детали 22 и 23 выкроить симметрично.

плечевые швы. Припуски швов срезать близко к строчкам.

■ Обтачку горловины спинки отвернуть на изнаночную сторону, горловину спинки приутюжить. Обтачку пришить к припускам плечевых швов и среднего шва спинки вручную.

■ Для сборки переда по обеим сторонами от размеченной линии левого бокового шва между метками-звездочками проложить машинные строчки крупными стежками. Левый боковой срез переда стянуть до длины бокового среза спинки. Концы нитей строчек присборивания связать. Сборку равномерно распределить.

■ Перед наложить на спинку лицевой стороной к лицевой стороне, стачать боковые срезы (контрольная метка 2). Припуски каждого шва срезать близко к строчке, обметать вместе и заутюжить на спинку.

■ Выполнить швы рукавов. Припуски каждого шва срезать близко к строчке, обметать вместе.

■ Рукава втачать, припосадив их по окатам (контрольная метка 4). Припуски каждого шва срезать близко к строчке, обметать вместе.

■ Припуск на подгибку низа пуловера обметать, заутюжить на изнаночную сторону, с лицевой стороны настрочить двойной иглой. Аналогично выполнить подгибку низа рукавов.

120 Жакет ●●●●

Размеры 36, 38, 40, 42, 44
Длина по спинке ок. 64 м.

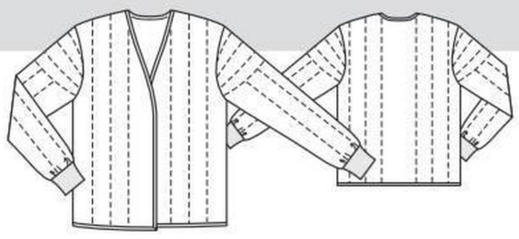

Выкройка с синими контурами на листе выкроек A
Детали 21–23
размер 36
размер 38
размер 40
размер 42
размер 44

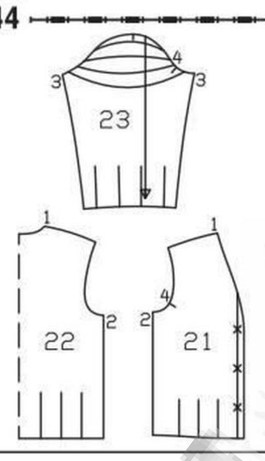

Вам потребуется

Вискозно-льняная ткань 1,35–1,35–1,35–1,40–1,40 м шириной 140 см; подкладочная ткань 1,35–1,35–1,35–1,40–1,40 м шириной 140 см; волюменфлиз (напр., P 120 или P 140 от Freudenberg) шириной 150 см; 3 большие кнопки для пришивания; готовая манжетная резинка 0,52–0,53–0,54–0,55–0,56 м шириной 7 см; эластичная окантовочная бейка 2,10–2,10–2,20–2,20–2,30 м шириной 2 см.

Рекомендуемые ткани: легкие жакетные ткани, волюменфлиз и подкладочные ткани.

Бумажная выкройка

Переснять детали выкройки. На детали 21 метки кнопок поставлены для размера 36. Для размеров 38–44 метку нижней кнопки сместить вниз соответственно линиям выкройки. Метка верхней кнопки подходит для всех размеров. Метку третьей кнопки поставить между верхней и нижней метками посередине.

Припуски

На швы и по срезам – 1,5 см.

Раскрой

Из вискозно-льняной ткани/подкладочной ткани/волюменфлиза:

21	Полочка	2x
22	Спинка со сгибом	1x
23	Рукав	2x

Пошив

■ Детали кроя из основной ткани наложить изнаночной стороной на волюменфлиз, волюменфлиз наложить на изнаночную сторону подкладочной ткани. Все слои сколоть и сметать большими крупными стежками. Полочки и спинку отстрочить вдоль по разметке. Окаты рукавов отстрочить по разметке поперек, а затем вдоль от нижних срезов до последних поперечных строчек. Далее детали обрабатывать как однослойные.

■ Детали бумажной выкройки еще раз наложить на детали кроя, припуски по срезам бортов, срезу горловины и нижнему срезу срезать (они будут окантовываться).

■ Полочки наложить на спинку лицевой стороной к лицевой стороне, стачать плечевые и боковые срезы (контрольные метки 1 и 2). Припуски швов обметать и разутюжить.

■ Срезы окантовать эластичной окантовочной бейкой. Эластичную бейку приколоть с изнаночной стороны жакета вдоль нижнего среза, срезов бортов и горловины, совместив срезы с серединой бейки, при этом бейку слегка растягивать, а на уголках на бейке заложить маленькие складки. Концы окантовочной бейки подвернуть у одного бокового шва. Бейку притачать в край, отвернуть на лицевую сторону, обогнув срезы, и притачать в край.

■ Выполнить швы рукавов. Припуски швов обметать и разутюжить. Втачать рукава (контрольная метка 4). Припуски каждого шва обметать вместе и заутюжить на рукав.

■ Манжеты. Концы манжет стачать лицевой стороной внутрь. Припуски швов разложить. Манжеты сложить вдоль пополам изнаночной стороной внутрь. Открытые срезы каждой манжеты притачать вместе, растягивая, к нижнему срезу рукава, совместив швы. Припуски шва обметать вместе.

■ Верхние части кнопок пришить с изнаночной стороны правой полочки по разметке. Нижние части кнопок пришить к левой полочке.

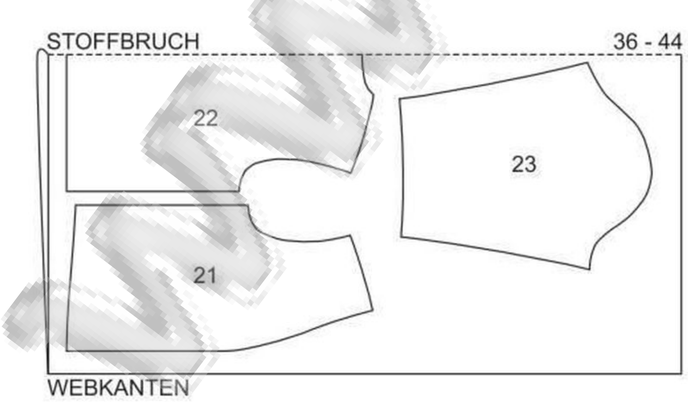

План раскладки
Вискозно-льняная ткань/подкладочная ткань шириной 140 см

Ткань сложить вдвое лицевой стороной внутрь.

121 Жилет ●●●●

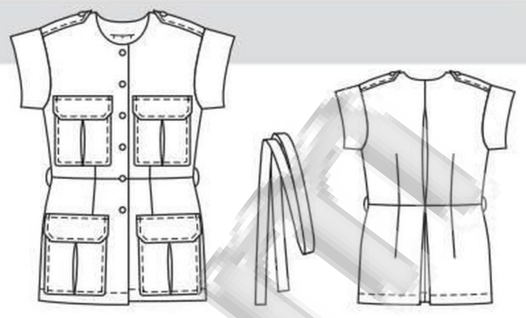

Размеры 36, 38, 40, 42, 44
Длина по спинке ок. 76 см.

Вам потребуется

Джинсовая ткань 2,25–2,25–2,25–2,30–2,30 м шириной 140 см; флизелин G 785; 8 пробивающихся кнопок.

Рекомендуемые ткани: держащие форму ткани. Идеально подойдут ткани с эластаном.

Бумажная выкройка

Переснять детали выкройки. На детали 21 метки кнопок поставлены для размера 36. Для остальных размеров метку верхней кнопки сместить вверх соответственно линиям выкройки. Метка нижней кнопки подходит для всех размеров. Метки остальных кнопок поставить между верхней и нижней метками с одинаковыми интервалами. На детали 22 метки кнопки поставить на таком же расстоянии от верхнего среза, как на детали 21. Детали бумажной выкройки наложить на ткань согласно плану раскладки и приколоть. Детали a и b вычертить прямо на ткани.

Припуски

На швы и по срезам – 1,5 см, на подгибку низа – 4 см. Для деталей a и b припуски уже учтены в приведенных размерах.

Раскрой

21	Верхняя часть полочки	2x
22	Нижняя часть полочки	2x
23	Верхняя часть спинки со сгибом	1x
24	Нижняя часть спинки	2x
25	Планки проймы	2x
26	Обтачка горловины спинки со сгибом	1x
27	Верхний клапан	4x
28	Верхний карман	2x
29	Нижний клапан	4x
30	Нижний карман	2x

a) 4 детали погон длиной по 17,5–18–18–18,5–18,5 см и шириной по 7 см, включая припуски;
b) завязывающийся пояс длиной 136–140–144–148–152 см и шириной 8 см, включая припуски.
Прокладка: приутюжить к обтачке горловины спинки, внешним деталям погон и клапанов, а также к цельнокроеным с деталями 21 и 22 подбортам до линий сгибов с изнаночной стороны.

Пошив

■ Для выполнения встречной складки верхнюю часть спинки сложить по линии середины спинки лицевой стороной внутрь, совместив линии складки. Складку застрочить от верха до метки-стрелки, ниже шва складку заметать. Верхнюю часть спинки разложить. Складку заложить и заутюжить в направлении меток-стрелок, глубину складки заметать вдоль среза горловины и нижнего среза. На нижних частях спинки стачать средние срезы. Припуски шва разутюжить. Складку заложить в направлении меток-стрелок, заутюжить и заметать вдоль верхнего среза.

■ На верхних и нижних частях полочек и спинки стачать вытачки, глубины вытачек заутюжить к линии середины переда/спинки. Верхние части полочек притачать к нижним частям полочек, верхнюю часть спинки притачать к нижней части спинки, совместив вытачки и складки спинки. Припуски швов заутюжить вверх. Верхние части полочек и спинки отстрочить вдоль швов талии близко к швам.

■ Выполнить боковые и плечевые швы.

■ Припуск на подгибку низа жилета заутюжить на изнаночную сторону и настрочить на расстоянии 3 см. На подгибке низа заутюжить встречную складку спинки.

■ Каждый карман сложить посередине лицевой стороной внутрь, совместив линии складки. Складку застрочить от верха до метки-стрелки, ниже шва складку заметать. Карман разложить. Встречную складку заутюжить в направлении меток-стрелок, наметку удалить. Глубину складки заметать вдоль верхнего и нижнего срезов. Цельнокроеную обтачку верхнего среза кармана отвернуть на изнаночную сторону и настрочить на расстоянии 2,5 см. Припуски по остальным срезам кармана заутюжить на изнаночную сторону. На каждом нижнем кармана боковой вход в карман отстрочить в край и на расстоянии 1 см. Все карманы настрочить, соответственно, на полочки по линиям совмещения.

■ По одной дублированной и не дублированной прокладкой детали каждого клапана стачать лицевыми сторонами, оставив открытыми срезы притачивания. Припуски шва срезать близко к строчке, на уголках – наискосок. Клапан вывернуть, приутюжить и отстрочить в край и на расстоянии 1 см. Припуски по срезам притачивания клапана срезать до ширины 7 мм. Каждый клапан настрочить на расстоянии 2 см выше соответствующего кармана, заутюжить вниз и настрочить вдоль шва притачивания близко к шву и на расстоянии 1 см.

Выкройка с зелеными контурами на листе выкроек A
Детали 21–30
размер 36
размер 38
размер 40
размер 42
размер 44

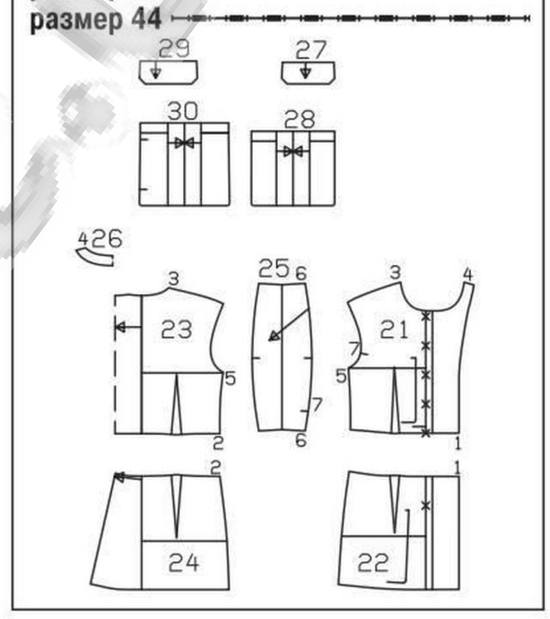

План раскладки
Джинсовая ткань шириной 140 см

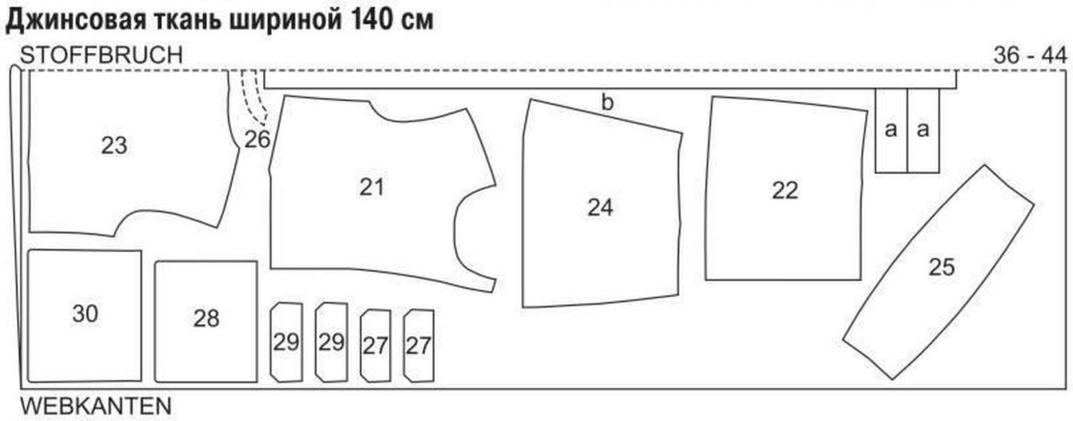

Ткань сложить вдвое лицевой стороной внутрь.

■ На обеих полочках цельнокроеные подборта отвернуть по линиям сгибов на лицевую сторону, к подбортам притачать обтачку горловины спинки. Подборта и обтачку горловины спинки притачать к срезу горловины жилета лицевой стороной к лицевой стороне. Припуски шва срезать близко к строчке, на участках скругления надсечь. Подборта и обтачку горловины спинки отвернуть на изнаночную сторону, края приутюжить. Низ подбортов пришить к подгибке низа жилета. Внутренние срезы подбортов и обтачки горловины спинки пришить к припускам швов.

■ По одной дублированной и не дублированной прокладкой детали каждого погона сложить лицевыми сторонами, один конец срезать острым уголком. Стачать продольные и короткие остроугольные срезы. Погон вывернуть и отстрочить. Погоны наложить поверх плечевых швов, открытые концы погон приметать к срезам пройм. Каждый погон зафиксировать на плечевом шве кнопкой, не закрепляя подборта и обтачку горловины спинки.

■ Концы планок пройм стачать, припуски швов разутюжить. Планки сложить по линиям сгибов изнаночной стороной внутрь и приутюжить. Продольные срезы каждой планки притачать вместе к срезу проймы, совместив шов планки с боковым швом. Припуски шва обметать и заутюжить на жилет.

■ На полочках установить половинки кнопок по разметке: на правой полочке – верхние части кнопок, на левой полочке – нижние части кнопок. Верхние части кнопок установить также на остроугольных концах погон на расстоянии по ок. 1,5 см. Соответственно нижние части кнопок установить на плечевых швах. Поверх боковых швов на уровне шва талии выполнить нитяные шлевки для завязывающегося пояса. Для этого закрепить по 3–4 нити, нитяные перемычки туго обметать петлеобразными стежками.

■ Завязывающийся пояс сложить вдоль пополам лицевой стороной внутрь. Срезы стачать, оставив в шве открытым небольшой участок для выворачивания. Пояс вывернуть. Открытый участок в шве зашить. Пояс приутюжить и отстрочить в край.

122 Пуловер ●●●●

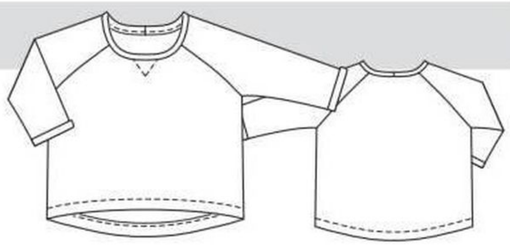

Размеры 36, 38, 40, 42, 44
Длина по спинке ок. 65 см.
Рукав 3/4.

Вам потребуется

Тонкое вязаное полотно 1,40–1,40–1,45–1,45–1,45 м шириной 140 см; двойная игла швейной машины.

Рекомендуемые ткани: только эластичные тонкие вязаные полотна, среднетяжелые трикотажные полотна с красивой изнаночной стороной.

Бумажная выкройка

Переснять детали выкройки. Детали бумажной выкройки наложить на вязаное полотно согласно плану раскладки и приколоть. Деталь а вычертить прямо на вязаном полотне.

Припуски

На швы и по срезам – 1,5 см, на подгибку низа пуловера и рукавов – 3 см. Для детали а припуски уже учтены в приведенных размерах.

Раскрой

1	Перед со сгибом	1x
2	Спинка со сгибом	1x
3	Рукав	2x

а) бейка горловины длиной 62–63–64–65–66 см и шириной 7 см, включая припуски.

Пошив

Рекомендации по работе с вязаными полотнами: детали кроя из вязаных полотен стачиваются специальным эластичным стежком или узким зигзагообразным стежком. Подгибка низа настрачивается двойной иглой для сохранения ее эластичности.

■ Под срезом горловины переда размеченные остроугольные линии отделочной строчки перевести на лицевую сторону сметочными стежками. Для этого из лоскута вязаного полотна выкроить деталь размером ок. 10 x 10 см и приметать под горловину переда в качестве уплотнения для строчки. С лицевой стороны проложить отделочную строчку (5 мм) по разметке. С изнаночной стороны выступающие срезы детали для уплотнения срезать вплотную к строчке.

Выкройка с черными контурами на листе выкроек B
Детали 1–3
размер 36
размер 38
размер 40
размер 42
размер 44

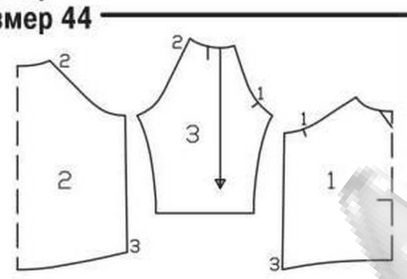

■ Рукава втачать в проймы переда и спинки лицевой стороной к лицевой стороне (контрольные метки 1 и 2). Припуски каждого шва обметать вместе и заутюжить на рукав до начала скругления проймы.

■ С каждой стороны сколоть и стачать единой строчкой боковые срезы и срезы рукава (контрольная метка 3), совместив швы втачивания рукава. Припуски шва обметать вместе и заутюжить в одну сторону.

■ Концы бейки горловины стачать лицевой стороной внутрь. Припуски шва разутюжить. Бейку сложить вдоль пополам изнаночной стороной внутрь. Продольные срезы бейки приколоть и притачать, растягивая, к срезу горловины лицевой стороной к лицевой стороне, совместив шов бейки с линией середины спинки. Припуски шва срезать до ширины 7 мм, обметать вместе и заутюжить на пуловер. Перед и спинку отстрочить вдоль шва притачивания бейки горловины близко к шву, закрепляя припуски.

■ Припуски на подгибку низа рукавов обметать, заутюжить на изнаночную сторону, подвернуть и пришить вручную.

■ Припуск на подгибку низа пуловера обметать, заутюжить на изнаночную сторону, с лицевой стороны настрочить двойной иглой.

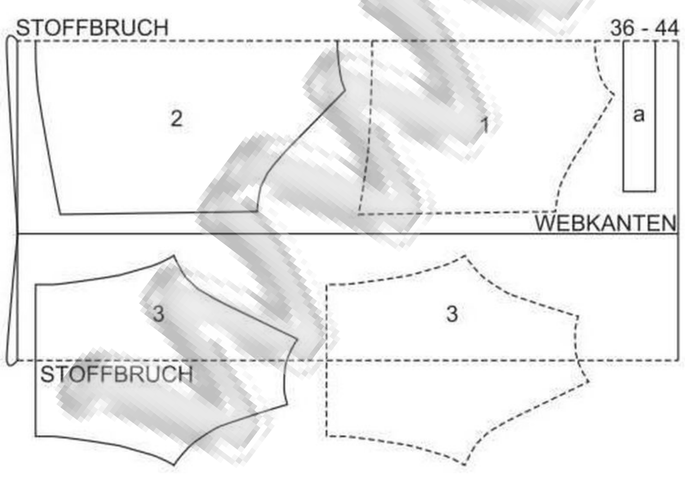

План раскладки
Тонкое вязаное полотно шириной 140 см

Вязаное полотно сложить вдвое лицевой стороной внутрь. Рукава выкроить в последнюю очередь из разложенного в один слой лоскута вязаного полотна симметрично.

123 Платье ●●●●

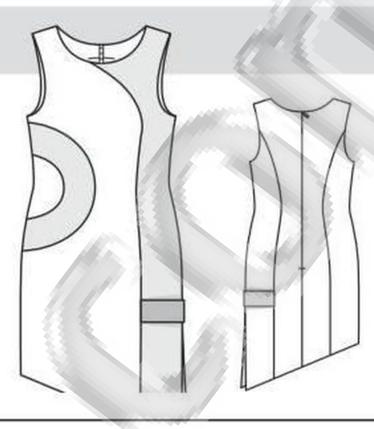

Размеры 34, 36, 38, 40, 42, 44
Длина по спинке ок. 92 см.

Вам потребуется

Креп шириной 140 см: оранжевого цвета – 1,40–1,40–1,45–1,45–1,45–1,45 м, розового цвета – 1,15–1,15–1,15–1,15–1,15–1,20 м, красного цвета – 0,45 м для всех размеров; подкладочная ткань 1,30 м шириной 140 см для всех размеров; флизелин G 785; 1 потайная застежка-молния длиной 60 см и специальная лапка швейной машины для ее притачивания.

Рекомендуемые ткани: плательные ткани.

Бумажная выкройка

Переснять детали выкройки. Детали бумажной выкройки наложить на ткань согласно планам раскладки и приколоть. Деталь а вычертить прямо на ткани.

Припуски

На швы и по срезам – 1,5 см. Для детали а припуски уже учтены в приведенных размерах. Детали подкладки выкроить с припусками на швы и на подгибку низа шириной 1,5 см.

Раскрой

	Из крепа оранжевого цвета:	
22	Правая часть переда	1x
24	Маленькая боковая вставка переда	1x
25	Правая боковая часть спинки	1x
26	Правая средняя часть спинки	1x
27	Левая средняя часть спинки	1x
28	Левая боковая часть спинки	1x
29	Обтачка переда со сгибом	1x
30	Обтачка спинки	2x
	Из крепа розового цвета:	
21	Левая часть переда	1x
23	Большая боковая вставка переда	1x
	Из крепа красного цвета:	
31	Обтачка низа переда	1x
32	Обтачка низа спинки	1x

а) пата длиной 28–29,5–30,5–31,5–32,5–33,5 см и шириной 14 см, включая припуски.

Из подкладочной ткани:
Детали 21–28.

Прокладка: приутюжить к деталям 29–32 с изнаночной стороны.

Пошив

■ На левой боковой части спинки и на левой части переда стачать боковые срезы от верха до метки разреза (контрольная метка 9). В начале и в конце строчки выполнить закрепки. Припуски шва разутюжить, припуски по краям разреза заутюжить на изнаночную сторону.

■ Пату (а) сложить вдоль пополам лицевой стороной внутрь, стачать продольные срезы. Припуски шва разутюжить (лучше всего на краю гладильной доски). Вывернуть. Пату приутюжить так, чтобы шов паты лежал посередине. Пату приметь к левой боковой части спинки и левой части переда между поперечными метками изнаночной стороной к лицевой стороне.

■ Большую боковую вставку переда приколоть и притачать к маленькой боковой вставке переда лицевой стороной к лицевой стороне (контрольная метка 3), совместив поперечные метки. При этом обратить внимание на то, чтобы скругленные срезы не растянулись. Припуски шва срезать до ширины 1 см и заутюжить на маленькую вставку.

■ Обе боковые вставки переда притачать аналогично к правой части переда (контрольная метка 2). Припуски шва срезать до ширины 1 см и заутюжить на вставку.

Выкройка с синими контурами на листе выкроек D
Детали 21–32
размер 34
размер 36
размер 38
размер 40
размер 42
размер 44

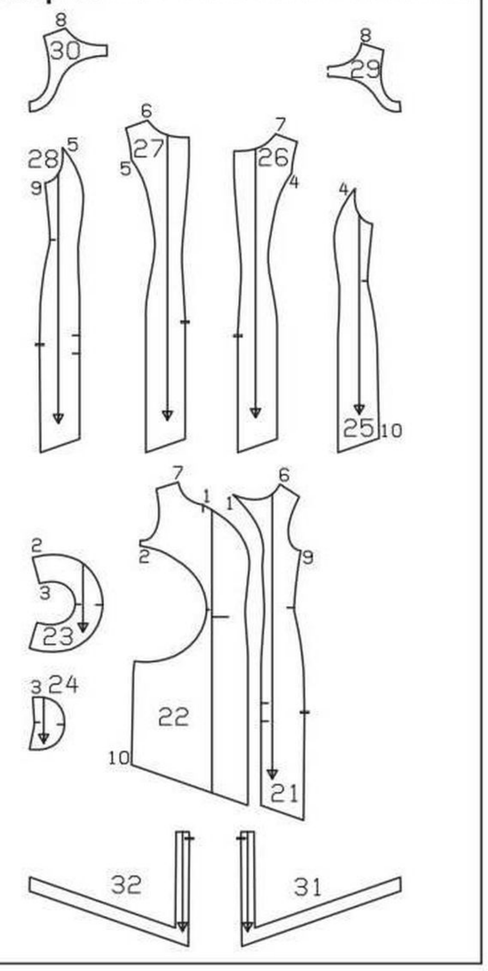

■ Левую часть переда притачать к правой части переда (контрольная метка 1), закрепляя пату. Припуски шва разутюжить.

■ Средние части спинки притачать к соответствующим боковым частям спинки (контрольные метки 4 и 5), закрепляя в левом рельефном шве спинки пату. Припуски швов разутюжить.

■ Выполнить правый боковой шов (контрольная метка 10). Припуски шва разутюжить.

■ Вдоль средних срезов частей спинки притачать потайную застежку-молнию – см. «Это надо знать» на стр. 38. Верхние зубчики потайной застежки-молнии совместить с размеченной линией горловины. Выполнить средний шов спинки от низа до нижнего конца потайной застежки на молнию. Припуски шва разутюжить.

■ Подкладка. На подкладке выполнить швы, как на платье. Левый боковой шов выполнить от верха до метки разреза. Припуски шва разутюжить. На обтачках переда и спинки выполнить боковые швы. Нижний срез обтачки обметать. Обтачку приметать к срезам горловин подкладки, нижний срез обтачки настрочить на подкладку. Припуски по плечевым срезам подкладки с обтачкой заутюжить на изнаночную сторону. Подкладку с обтачкой приколоть

к срезам горловин и пройм платья лицевой стороной к лицевой стороне. У потайной застежки на молнию края разреза спинки подкладки отвернуть, не доходя по 5 мм до краев разреза, приколоть к срезу горловины. Припуски по краям разреза спинки вместе с тесьмами потайной застежки-молнии отвернуть на лицевую сторону и приколоть к срезу горловины поверх подкладки с обтачкой. Проложить строчки вдоль срезов горловин и пройм. Припуски швов срезать близко к строчкам, на участках скругления надсечь. Подкладку с обтачкой отвернуть по горловине вверх и настрочить на припуски швов притачивания близко к швам, у потайной застежки на молнию – на максимально возможную длину. Подкладку с обтачкой отвернуть на изнаночную сторону через плечевые туннели, припуски по краям разреза спинки с тесьмами потайной застежки-молнии отвернуть на изнаночную сторону. Края приутюжить. На платье выполнить плечевые швы (контрольные метки 6 и 7), не закрепляя подкладку и обтачку. Припуски швов разутюжить и спрятать под подкладку. Заутюженные плечевые срезы подкладки с обтачкой сшить вручную. Края разреза подкладки спинки подвернуть и пришить к тесьмам потайной застежки-молнии.

■ Обтачка низа. Обтачки низа переда и спинки сложить лицевыми сторонами. Выполнить боковые швы, при этом левый боковой шов закончить у метки разреза. В начале и в конце строчек выполнить закрепки. Припуски швов разутюжить. Обтачку низа притачать к нижнему срезу платья и краям бокового разреза лицевой стороной к лицевой стороне, при этом припуски платья у разреза еще раз разложить. Припуски шва срезать близко к строчке, на уголках – наискосок. Внутренние срезы обтачки низа обметать. Обтачку отвернуть на изнаночную сторону, низ платья и края бокового разреза приутюжить. Внутренние срезы обтачки пришить вручную незатянутыми стежками.

■ На подкладке выполнить подгибку низа, она должна быть на ок. 2 см короче, чем платье. Выше разреза левые боковые швы на платье и подкладке сколоть. Подкладку срезать, не доходя по 1 см до внутренних срезов обтачки, в верхних уголках выполнить косые надсечки. Срезы подкладки подвернуть и пришить к обтачке.

Планы раскладки

Креп оранжевого цвета шириной 140 см

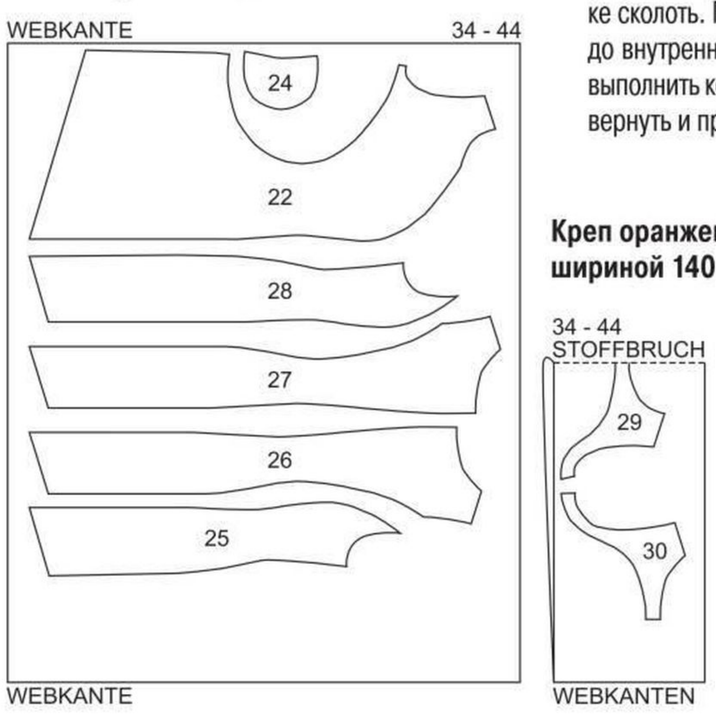

Креп розового цвета шириной 140 см

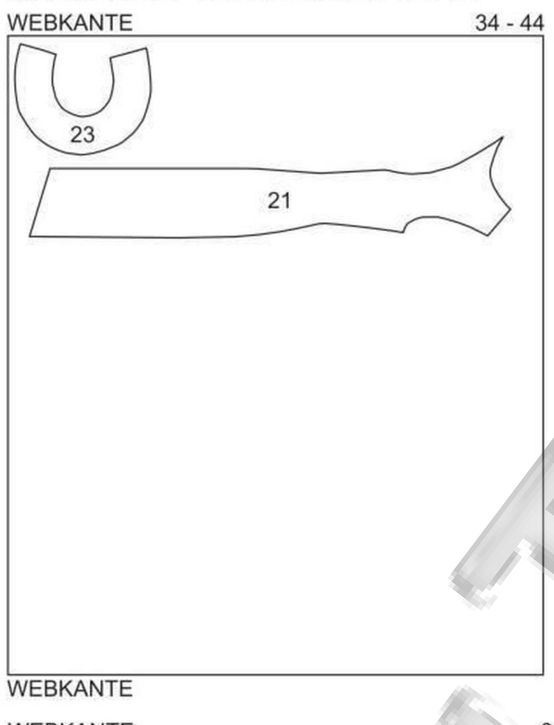

Креп красного цвета шириной 140 см

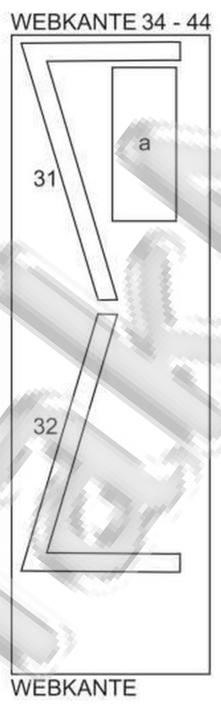

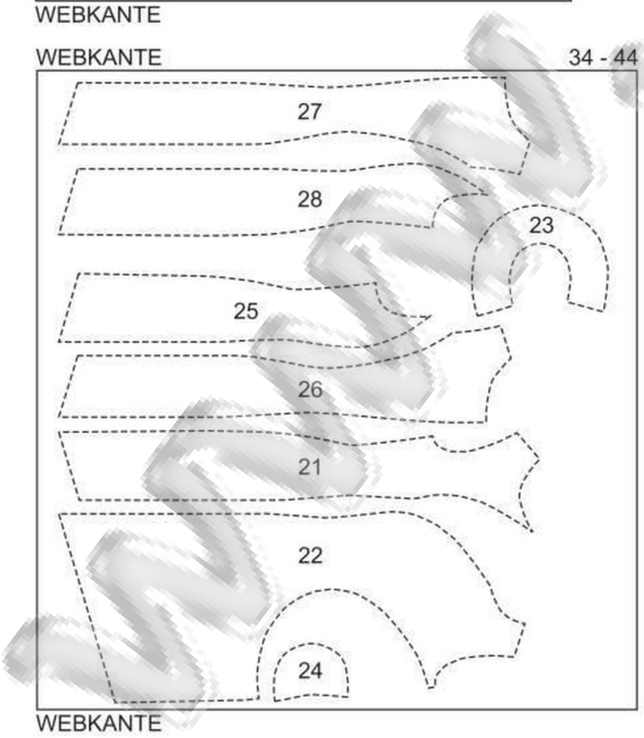

Подкладочная ткань шириной 140 см

Вдвое складывать ткань лицевой стороной внутрь, в один слой раскладывать ткань лицевой стороной вверх. Асимметричные детали 21–28, 31 и 32 наложить на лицевую сторону ткани стороной с надписями вверх.

124 А, В Блузы ●●●●

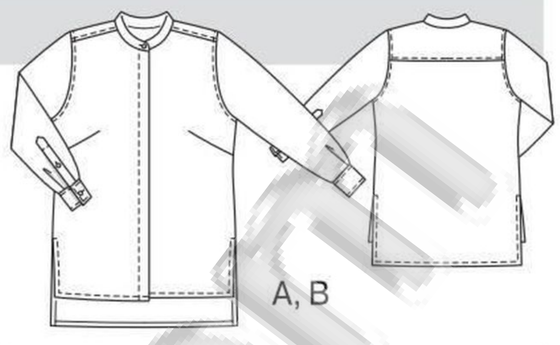

Размеры 44, 46, 48, 50, 52
Длина по спинке ок. 84 см.

Вам потребуется

Блуза А. Крепдешин 2,05–2,05–2,10–2,10–2,10 м шириной 140 см; флизелин G 785; 12 пуговиц.
Блуза В. Хлопчатобумажная ткань 2,05–2,05–2,10–2,10–2,10 м шириной 140 см; флизелин G 785; 12 пуговиц.

Рекомендуемые ткани: блузочные ткани.

Бумажная выкройка

Переснять детали выкройки. На детали 1 метки петель поставлены для размера 44. Для остальных размеров метку верхней петли сместить вверх соответственно линиям выкройки. Метка нижней петли подходит для всех размеров. Метки остальных петель поставить между верхней и нижней метками с одинаковыми интервалами. Детали бумажной выкройки наложить на ткань согласно планам раскладки и приколоть. Деталь а вычертить прямо на ткани.

Припуски

На швы, по срезам и на подгибку низа – 1,5 см. Для детали а припуски уже учтены в приведенных размерах.

Раскрой

Блузы А, В

1	Полочка	2x
2	Спинка со сгибом	1x
3	Кокетка спинки со сгибом	2x
4	Воротник-стойка со сгибом	2x
5	Рукав	2x
6	Планка разреза рукава	2x

а) 2 манжеты длиной по 29,5–30,5–31,5–32,5–34 см и шириной по 25 см, включая припуски.
Прокладка: приутюжить к деталям 4 (1x = внешняя деталь воротника), 6 и к манжетам (детали а) с изнаночной стороны.

Пошив

Блузы А, В

■ Правая полочка. Продольный срез правой полочки отвернуть по линии «сгиб, правый край» на изнаночную сторону, приутюжить. Обметать продольные петли по разметке. Длина петель зависит от размера пуговиц. Подборт заутюжить по линии сгиба на изнаночную сторону и настрочить по разметке. Планку с петлями заутюжить поверх шва вперед, вверху и внизу приметать.

■ Левая полочка. Продольный срез левой полочки срезать по линии «левый край». Срез борта заутюжить на изнаночную сторону сначала по линии с символом швейной лапки, а затем по линии сгиба подборта. Заутюженный срез застрочить в край.

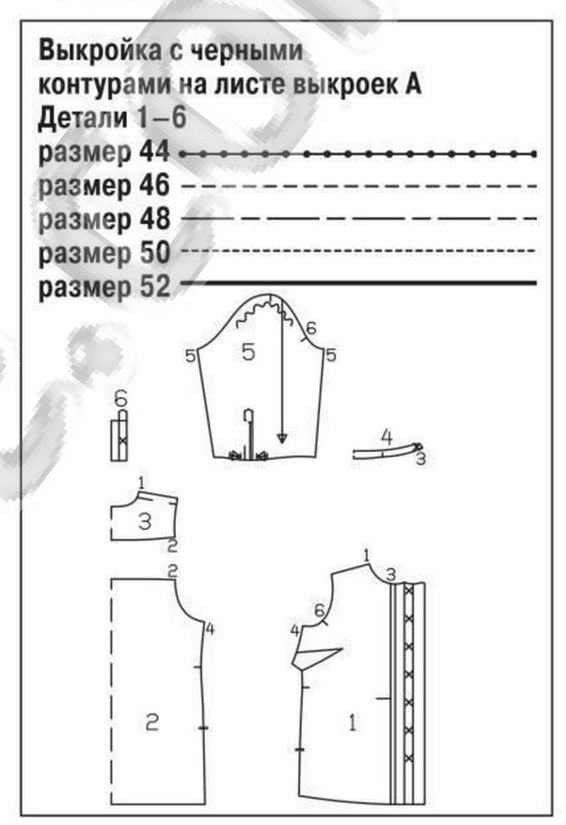

■ На полочках стачать вытачки от боковых срезов к вершинам, глубины вытачек заутюжить вниз.

■ Кокетка спинки. Внешнюю кокетку приколоть к верхнему срезу спинки лицевой стороной к лицевой стороне, внутреннюю кокетку – лицевой стороной к изнаночной стороне (контрольная метка 2). Кокетки притачать одной строчкой и заутюжить вверх. Внешнюю кокетку притачать к верхним срезам полочек лицевой стороной к лицевой стороне, контрольная метка 1. Припуски швов заутюжить на кокетку. Передние срезы внутренней кокетки подвернуть и пришить вручную к припускам швов притачивания внешней кокетки. Кокетку отстрочить вдоль швов притачивания на расстоянии по 7 мм.

■ Воротник-стойка. Припуск по нижнему срезу не дублированной прокладкой детали воротника-стойки заутюжить на изнаночную сторону. Детали воротника-стойки сколоть лицевыми сторонами, стачать передние короткие и верхние срезы. Припуски шва срезать близко к строчке, на участках скругления надсечь. Воротник-стойку вывернуть, края выметать и приутюжить. Воротник-стойку приколоть к срезу горловины лицевой стороной к лицевой стороне (контрольная метка 3), втачать, совместив поперечные метки на воротнике с плечевыми метками на кокетке спинки. Припуски шва срезать близко к строчке, надсечь и заутюжить на воротник. Внутренний заутюженный срез воротника-стойки приметать над швом втачивания. Воротник-стойку отстрочить по контуру в край/близко к шву втачивания, закрепляя внутренний срез.

Планы раскладки

Блузы А, В

Крепдешин/хлопчатобумажная ткань шириной 140 см



Ткань сложить вдвое лицевой стороной внутрь. Рукава, выступающие на плане раскладки за сгиб ткани, выкроить в последнюю очередь из разложенного в один слой лоскута ткани симметрично.

Если стоит только одно число, то оно относится ко всем размерам.

■ Полочки наложить на спинку лицевой стороной к лицевой стороне, стачать боковые срезы от верха до меток разрезов. В начале и в конце строчек выполнить закрепки. Припуски швов обметать и разутюжить, припуски по краям разрезов заутюжить на изнаночную сторону.

■ Припуски по краям боковых разрезов снова разложить. Припуски на подгибку низа блузы заутюжить на изнаночную сторону, подвернуть вдвое и застрочить в край. Затем припуски по краям разрезов снова отвернуть на изнаночную сторону, подвернуть и застрочить в край. У верхних концов разрезов строчки проложить поперек.

■ Разрезы рукавов. На каждом рукаве выполнить разрез по разметке. Срез, который лежит ближе к линии шва, будет выступать в качестве припуска под разрез. Припуск под разрез надсечь у верхнего конца разреза вверх наискосок на длину ок. 5 мм. Продольный срез припуска под разрез подвернуть дважды и застрочить. Планку разреза рукава сложить по линии сгиба изнаночной стороной внутрь, приутюжить, далее припуски по выступающему остроугольному концу планки заутюжить на изнаночную сторону. Планку снова разложить. Внешнюю половинку планки притачать к рукаву по линии шва притачивания планки лицевой стороной к лицевой стороне. На рукаве выполнить косую надсечку вверх к концу шва на длину ок. 2 см. Маленький треугольник отвернуть вниз. Планку отвернуть на разрез. Внутреннюю половинку планки отвернуть на изнаночную сторону, повернуть и приметать над швом притачивания планки. Планку отстрочить вдоль шва притачивания близко к шву. Верхний остроугольный конец планки настрочить в край. На планке проложить поперечную строчку по размеченной линии. Обметать продольную петлю по разметке. Пуговицу пришить к припуску под разрез.

■ Вдоль нижних срезов рукавов заложить складки в направлении меток-стрелок, заметать на припусках.

■ Рукава сложить вдоль лицевой стороной внутрь, выполнить швы рукавов (контрольная метка 5). Припуски каждого шва обметать вместе и заутюжить в одну сторону.

■ Манжеты. Каждую манжету сложить вдоль изнаночной стороной внутрь и приутюжить, затем снова разложить. Манжеты притачать к нижним срезам рукавов лицевой стороной к лицевой стороне. Припуски швов заутюжить на манжеты. Припуски по другим продольным срезам манжет заутюжить на изнаночную сторону. Манжеты сложить по приутюженным сгибам лицевой стороной внутрь. На концах манжет стачать короткие срезы. Манжеты вывернуть, внутренние заутюженные срезы приметать над швами притачивания. Манжеты отстрочить вдоль швов притачивания близко к швам, закрепляя внутренние срезы. Дополнительно манжеты отстрочить по контуру на расстоянии по 7 мм.

■ Рукава втачать, припосадив их по окатам и совместив поперечные метки 6 на рукавах и полочках, а также швы рукавов с боковыми швами и поперечные метки на окатах рукавов с плечевыми метками на кокетке спинки. Припуски каждого шва срезать близко к строчке, обметать вместе и заутюжить на блузу (при необходимости припуски шва надсечь на участках скругления). Блузу отстрочить вдоль швов втачивания рукавов на расстоянии по 7 мм, закрепляя припуски.

■ На правом конце воротника-стойки обметать поперечную петлю по разметке. На передних концах манжет на расстоянии по 1 см обметать по петле. Длина петель зависит от размера пуговиц. Пуговицы пришить к левой полочке, левому концу воротника-стойки и к задним концам манжет соответственно петлям.

125 Блуза ●●●●

Размеры 44, 46, 48, 50, 52
Длина по спинке ок. 77 см.

Вам потребуется

Крепдешин 2,40–2,45–2,45–2,45–2,45 м шириной 140 см; флизелин G 785; флизелин натбанд; 2 обтяжные пуговицы; маленькая английская булавка.

Рекомендуемые ткани: мягко струящиеся шелковые или вискозные блузочные ткани.

Бумажная выкройка

Переснять детали выкройки. Детали бумажной выкройки наложить на ткань согласно плану раскладки и приколоть. Детали a–d вычертить прямо на ткани.

Припуски

На швы и по срезам – 1,5 см. Для деталей a–d припуски уже учтены в приведенных размерах.

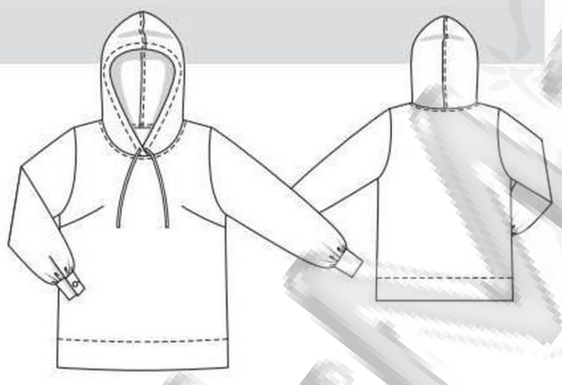

Раскрой

21	Перед со сгибом	1x
22	Спинка со сгибом	1x
23	Рукав	2x
24	Капюшон	2x

a) 2 манжеты длиной по 27–28–29–30–31 см и шириной по 15 см, включая припуски;
b) 2 косые бейки для окантовки разрезов рукавов длиной по 17 см и шириной по 3 см, включая припуски;
c) обтачка горловины (раскрой по косой) длиной 66,5–68–69,5–71–72,5 см и шириной 3 см, включая припуски;
d) завязка для кулиски капюшона длиной 150 см и шириной 3 см, включая припуски.

План раскладки

Крепдешин шириной 140 см

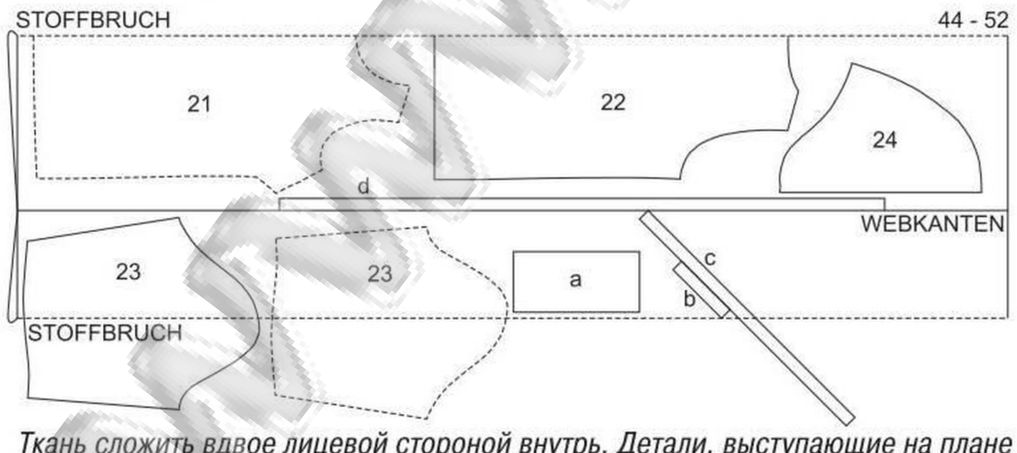

Ткань сложить вдвое лицевой стороной внутрь. Детали, выступающие на плане раскладки за сгиб ткани, выкроить в последнюю очередь из разложенного в один слой лоскута ткани. Рукава выкроить симметрично.

Прокладка: приутюжить к манжетам (детали a) с изнаночной стороны. Флизелин натбанд приутюжить вдоль плечевых срезов переда.

Пошив

■ На полочках стачать нагрудные вытачки, глубины вытачек заутюжить вниз.

■ Выполнить плечевые швы, контрольная метка 1, при этом плечевые срезы спинки припосадить. Припуски каждого шва обметать вместе и заутюжить на спинку.

■ На частях капюшона обметать маленькие петли (продольные к линии сгиба) по разметке в качестве прорезов для кулиски, закрепляя с изнаночной стороны маленькие лоскутки ткани, дублированные прокладкой, в качестве уплотнения. Выступающие срезы лоскутов ткани срезать вплотную к стежкам петель.

■ Части капюшона сложить лицевыми сторонами, выполнить средний шов капюшона. Припуски шва заутюжить в одну сторону. Лежащий снизу припуск шва срезать до ширины 7 мм. Лежащий сверху припуск подвернуть, приметать и застрочить в край.

■ Сначала припуск по лицевому срезу капюшона заутюжить на изнаночную сторону, затем лицевой край капюшона заутюжить по линии сгиба на изнаночную сторону, приметать и застрочить по разметке для кулиски. Правый передний конец капюшона наложить на левый передний конец капюшона, совместив линии середины переда (контрольная метка 2). Передние концы капюшона сметать.

■ Капюшон приколоть к срезу горловины (контрольная метка 2) лицевой стороной к лицевой стороне, совместив линии середины переда. Вметать, совместив поперечные метки на капюшоне с плечевыми швами. Припуски по срезам горловины и капюшона срезать до ширины 7 мм.

■ Косую обтачку горловины сложить вдоль пополам лицевой стороной наружу, сгиб приутюжить. Обтачку приколоть к срезу горловины поверх капюшона, совместив открытые срезы обтачки с краями припусков. Сгиб обтачки лежит на капюшоне. При этом начать/закончить у линии середины спинки. Первый конец обтачки подвернуть, другой конец обтачки наложить поверх первого, не подворачивая. Обтачку притачать, закрепляя капюшон. Обтачку горловины отвернуть на изнаночную сторону, приутюжить и приметать. С лицевой стороны горловину отстрочить вдоль шва втачивания капюшона на расстоянии 5 мм, закрепляя обтачку.

■ Выполнить боковые швы, контрольная метка 3. Припуски каждого шва обметать вместе и заутюжить на спинку.

■ Разрезы рукавов выполнить по разметке. Края каждого разреза разложить в прямую линию и притачать как можно ближе к одному продольному срезу окантовочной бейки (b). Бейку отвернуть на изнаночную сторону, обогнув срезы, с изнаночной стороны подвернуть и приметать над швом притачивания (ширина окантовки в готовом виде 7 мм). С лицевой стороны окантовочную бейку отстрочить вдоль шва притачивания близко к шву, закрепляя внутренний срез. У верхнего конца разреза бейку с изнаночной стороны сшить наискосок, как вытачку. Окантовку переднего края разреза отвернуть на изнаночную сторону, внизу заметать.

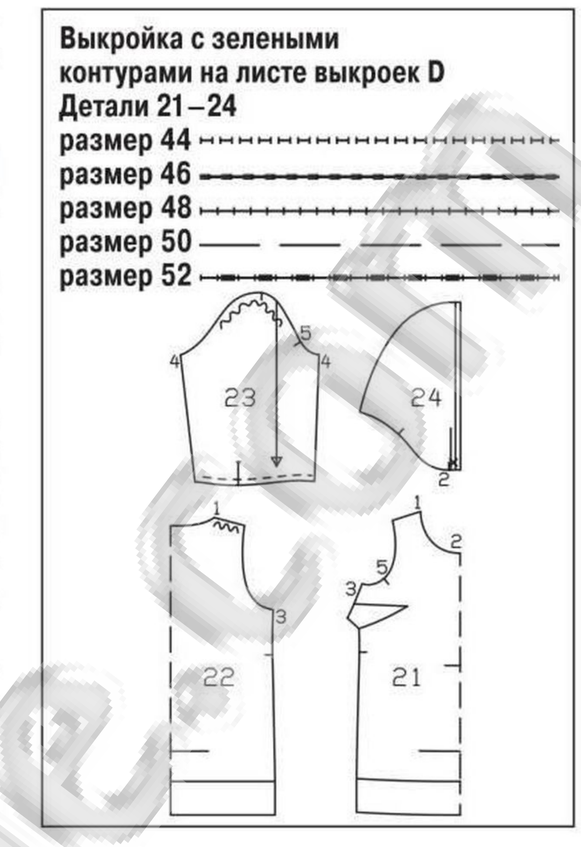

■ Выполнить швы рукавов (контрольная метка 4). Припуски швов обметать и разутюжить.

■ Нижние срезы рукавов присборить до длины манжет. Концы нитей строчек присборивания связать, сборку равномерно распределить. Манжеты притачать к нижним срезам рукавов, припуски на концах манжет выступают за края разрезов рукавов на ширину по 1,5 см. Припуски швов заутюжить на манжеты. Припуски по другим продольным срезам рукавов заутюжить на изнаночную сторону. Манжеты сложить вдоль пополам изнаночной стороной внутрь, сгибы приутюжить. Манжеты снова разложить. Затем манжеты сложить по приутюженным сгибам лицевой стороной внутрь, на концах манжет стачать короткие срезы. Манжеты вывернуть, внутренние заутюженные срезы манжет приметать. С лицевой стороны манжеты отстрочить вдоль швов притачивания близко к швам, закрепляя внутренние срезы. На передних концах манжет обметать по одной поперечной петле. Пуговицы пришить к задним концам манжет соответственно петлям.

■ Рукава приколоть к срезам пройм лицевой стороной к лицевой стороне, совместив поперечные метки 5 на рукавах и переде, а также поперечные метки на окатах рукавов с плечевыми швами и боковые швы со швами рукавов. Рукава втачать, припосадив их по окатам. Припуски каждого шва срезать близко к строчке, обметать вместе и заутюжить на рукав.

■ Цельнокроеную обтачку низа блузы обметать, заутюжить по линии сгиба на изнаночную сторону, приметать и настрочить по разметке.

■ Концы завязки для кулиски заутюжить на изнаночную сторону на ширину по 1 см. Завязку сложить вдоль пополам изнаночной стороной внутрь, сгиб приутюжить. Завязку снова разложить. Оба продольных среза завязки отвернуть поочередно к приутюженному сгибу и также приутюжить. Завязку сложить пополам, заутюженные срезы стачать в край, сгиб отстрочить.

■ Завязку вдеть в кулиску капюшона через прорезы с помощью маленькой английской булавки.

126 Пальто ●●●●

Размеры 44, 46, 48, 50, 52
Длина по спинке ок. 116 см.

Вам потребуется

Вискозная ткань стретч 3,90–3,95–3,95–4,00–4,00 м шириной 140 см; флизелин G 405; эластичная лента 0,55–0,60–0,60–0,60–0,60 м шириной 3 см; 2 полукольца шириной по 6 см.

Рекомендуемые ткани: легкие плательные ткани с эластаном или без него.

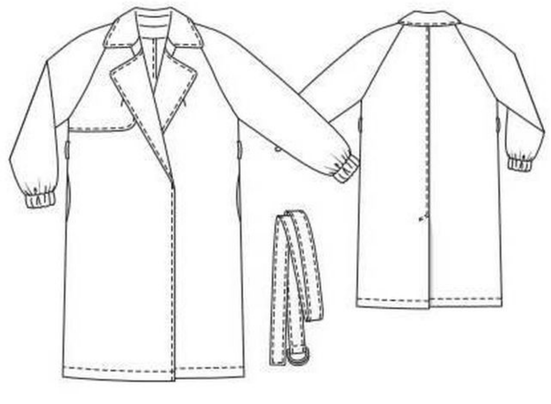

Данные для разных размеров приведены последовательно через тире.

Бумажная выкройка

Переснять детали выкройки. Обратить внимание на линии и данные именно для модели 126. Детали 1A и 1B, 3A и 3B, а также 9A и 9B склеить по линиям выкройки. Детали бумажной выкройки наложить на ткань согласно плану раскладки и приколоть. Детали a–c вычертить прямо на ткани.

Припуски

На швы и по срезам – 1,5 см, на подгибку низа – 4 см. Для деталей a–c припуски уже учтены в приведенных размерах.

Раскрой

1	Полочка	2x
2	Отлетная кокетка правой полочки	2x
3	Спинка	2x
4	Передняя часть рукава	2x
5	Локтевая часть рукава	2x
6	Верхний воротник со сгибом	1x
7	Нижний воротник со сгибом	1x
8	Стойка воротника со сгибом	2x
9	Подборт	2x
10	Обтачка горловины спинки со сгибом	1x
11	Мешковина кармана	4x

a) 2 манжеты длиной по 38–39–40–41–42 см и шириной по 10 см, включая припуски;
b) 2 детали ремня длиной по 79–81–84–87–90 см и шириной по 15 см, включая припуски;
c) полоса для 2 шлевок длиной 19 см и шириной 4 см, включая припуски.
Прокладка: приутюжить к деталям 7–10 с изнаночной стороны.

Пошив

■ На полочках и деталях отлетной кокетки правой полочки стачать вытачки, глубины вытачек заутюжить в стороны боковых срезов.

■ Детали отлетной кокетки сложить лицевыми сторонами, стачать передние и нижние срезы. Припуски шва срезать близко к строчке, на участках скругления надсечь. Кокетку вывернуть, приутюжить и отстрочить в край и на расстоянии 7 мм. Остальные срезы сметать. Кокетку приметать к правой полочке по линии совмещения.

■ Выполнить средний шов спинки от верха до метки шлицы. В начале и в конце строчки выполнить закрепки. Припуски шва заутюжить на левую часть спинки. Обтачку левого края шлицы обметать и заутюжить по линии «левый край, сгиб» на изнаночную сторону. Припуск по продольному срезу припуска под шлицу правой части спинки обметать и заутюжить на изнаночную сторону. Припуски среднего шва спинки обметать вместе. Левую часть спинки отстрочить по разметке наискосок, закрепляя припуск под шлицу, далее левую часть спинки отстрочить вдоль среднего шва спинки близко к шву и на расстоянии 7 мм.

■ Выполнить боковые швы, контрольная метка 1, оставив в швах открытыми входы в карманы между поперечными метками. Припуски швов обметать и разутюжить.

■ Карманы в швах. Прямые срезы мешковин карманов обметать. Мешковины каждого кармана приколоть к припускам входа в карман лицевой стороной к лицевой стороне и притачать точно по размеченным линиям швов. Мешковины кармана заутюжить вперед и стачать. Припуски шва обметать вместе.

■ Выполнить верхние швы рукавов, контрольная метка 3, при этом локтевые части рукавов присборить от меток до верхних срезов. Выполнить нижние швы рукавов, контрольная метка 2. Припуски швов обметать и разутюжить.

■ Манжеты сложить вдоль пополам лицевой стороной наружу. Манжеты снова разложить. Концы манжет сколоть лицевой стороной внутрь. На внешних половинках манжет выполнить швы до приутюженных сгибов, срезы внутренних половинок оставить открытыми для вдевания эластичных лент. Припуски швов разутюжить. Манжеты снова сложить пополам лицевой стороной наружу. Манжеты притачать к нижним срезам рукавов, совместив швы манжет с нижними швами рукавов. Припуски каждого шва обметать вместе и заутюжить на рукав.

■ Эластичную ленту разрезать на 2 равные части. Отрезки эластичной ленты вдеть в манжеты с помощью английской булавки. Концы эластичных лент стачать. Длина кулисок в готовом виде составляет 23–24–25–26–27 см. Открытые участки в швах манжет сшить вручную.

■ Рукава втачать в проймы полочек и спинки, контрольные метки 3 и 4, совместив нижние швы рукавов с боковыми швами. Припуски каждого шва обметать вместе и заутюжить на рукав.

■ Подборта и обтачку горловины спинки стачать по плечевым срезам, контрольная метка 7. Припуски швов разутюжить. Внутренние срезы подбортов и обтачки горловины спинки обметать.

■ Детали стойки воротника притачать к деталям воротника лицевой стороной к лицевой стороне (контрольная метка 5). Припуски швов срезать до ширины по 7 мм, разложить. По обеим сторонам от швов проложить строчки близко к швам. Стойку воротника с нижним воротником втачать в горловину пальто между поперечными метками (контрольная метка 6), стойку воротника с верхним воротником втачать аналогично в горловину подбортов и обтачки горловины спинки. Припуски швов надсечь на участках скругления в нескольких местах и разутюжить. Детали воротника сложить лицевыми сторонами, точно сколов швы втачивания. Внешние срезы воротников сколоть, при этом верхний воротник должен быть чуть больше нижнего воротника на уголках, чтобы уголки воротника уже готового пальто не отворачивались кверху. Вдоль внешних срезов воротника проложить строчку. Подборта наложить на полочки лицевой стороной к лицевой стороне, сколоть линии сгибов лацканов. Подборта приколоть к срезам бортов и лацканов, при этом выше линий сгибов лацканы подбортов должны быть чуть больше лацканов полочек на уголках, чтобы уголки лацканов уже готового пальто не отворачивались кверху. Вдоль срезов лацканов и бортов проложить строчки, для этого припуски швов втачивания деталей стойки воротника еще раз отвернуть вверх. Припуски швов срезать близко к строчкам. Воротник вывернуть, подборта отвернуть на изнаночную сторону. Борта приутюжить ниже линий сгибов лацканов со стороны подбортов, лацканы приутюжить выше линий сгибов со стороны полочек, воротник приутюжить со стороны нижнего воротника.

■ Низ подбортов, обтачку левого края шлицы и припуск по продольному срезу припуска под шлицу еще раз отвернуть. Припуск на подгибку низа заутюжить на изнаночную сторону. Подборта, обтачку и припуск снова отвернуть на изнаночную сторону, пришить к припуску на подгибку низа пальто. Припуск на подгибку низа настрочить. Борта, лацканы и воротник отстрочить в край и на расстоянии по 7 мм. Внутренние срезы подбортов и обтачки горловины спинки пришить к припускам верхних швов рукавов, среднего шва и к срезам мешковин карманов.

■ Продольные срезы полосы для шлевок заутюжить на изнаночную сторону на ширину по 1 см. Полосу сложить до ширины 1 см и приутюжить, заутюженные срезы стачать в край, сгиб отстрочить. Полосу разрезать на 2 равные части (= шлевки). Шлевки приколоть поверх боковых швов по разметке, концы шлевок подвернуть и притачать в край.

■ Детали ремня стачать в одну длинную деталь. Припуски шва разутюжить. Ремень сложить вдоль пополам лицевой стороной внутрь. Срезы стачать, оставив в шве открытым участок длиной ок. 10 см для выворачивания. На уголках припуски шва срезать наискосок. Ремень вывернуть, приутюжить и отстрочить, застрачивая открытый участок шва. Один конец ремня продеть в полукольца на длину ок. 3 см, пришить с изнаночной стороны.

Выкройка с синими контурами на листе выкроек A
Детали 1–11
размер 44
размер 46
размер 48
размер 50
размер 52

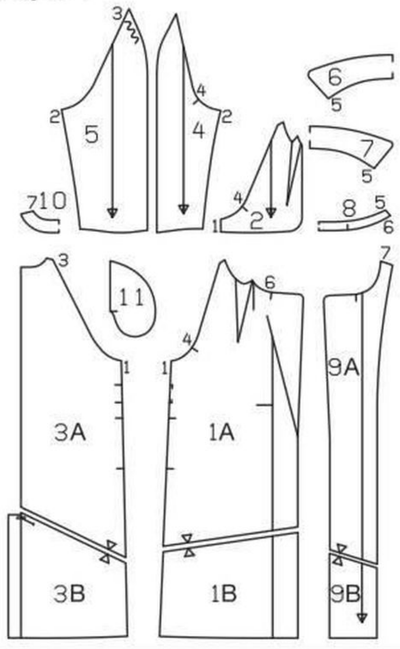

127 Куртка ●●●●

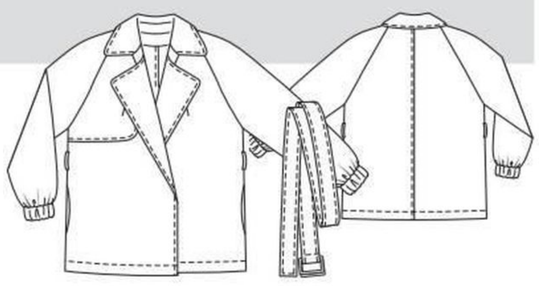

Размеры 44, 46, 48, 50, 52
Длина по спинке ок. 76 см.

Вам потребуется

Хлопчатобумажно-вискозная репсовая ткань 3,10–3,15–3,15–3,20–3,20 м шириной 140 см; флизелин G 405; эластичная лента 0,55–0,60–0,60–0,60–0,60 м шириной 3 см; 1 обтяжная пряжка без шпенька шириной 6 см.

Рекомендуемые ткани: легкие жакетные ткани.

Бумажная выкройка

Переснять детали выкройки. Обратить внимание на линии и данные именно для модели 127. Детали бумажной выкройки наложить на ткань согласно плану раскладки и приколоть. Детали a–c вычертить прямо на ткани.

Припуски

На швы и по срезам – 1,5 см, на подгибку низа – 4 см. Для деталей a–c припуски уже учтены в приведенных размерах.

Раскрой

1A	Полочка	2x
2	Отлетная кокетка правой полочки	2x
3A	Спинка	2x
4	Передняя часть рукава	2x
5	Локтевая часть рукава	2x
6	Верхний воротник со сгибом	1x
7	Нижний воротник со сгибом	1x
8	Стойка воротника со сгибом	2x
9A	Подборт	2x
10	Обтачка горловины спинки со сгибом	1x
11	Мешковина кармана	4x

a) 2 манжеты длиной по 38–39–40–41–42 см и шириной по 10 см, включая припуски;
b) 2 детали ремня длиной по 79–81–84–87–90 см и шириной по 15 см, включая припуски;
c) полоса для 2 шлевок длиной 19 см и шириной 4 см, включая припуски.

Выкройка с синими контурами на листе выкроек A
Детали 1A, 2, 3A–8, 9A, 10 и 11
размер 44
размер 46
размер 48
размер 50
размер 52

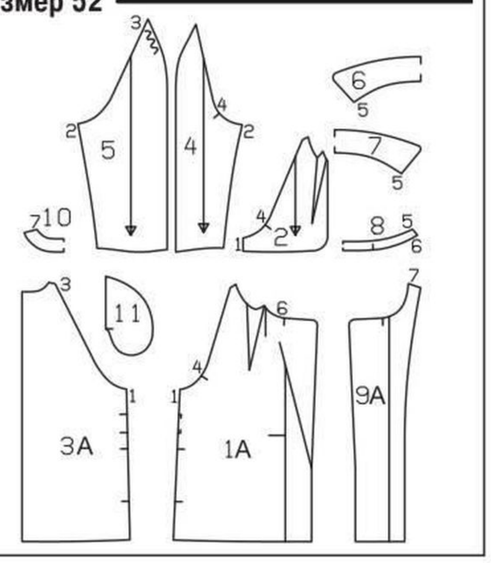

Прокладка: приутюжить к деталям 7–10 с изнаночной стороны.

Пошив

■ На полочках и деталях отлетной кокетки правой полочки стачать вытачки, глубины вытачек заутюжить в стороны боковых срезов.

■ Детали отлетной кокетки сложить лицевыми сторонами, стачать передние и нижние срезы. Припуски шва срезать близко к строчке, на участках скругления надсечь. Кокетку вывернуть,

План раскладки

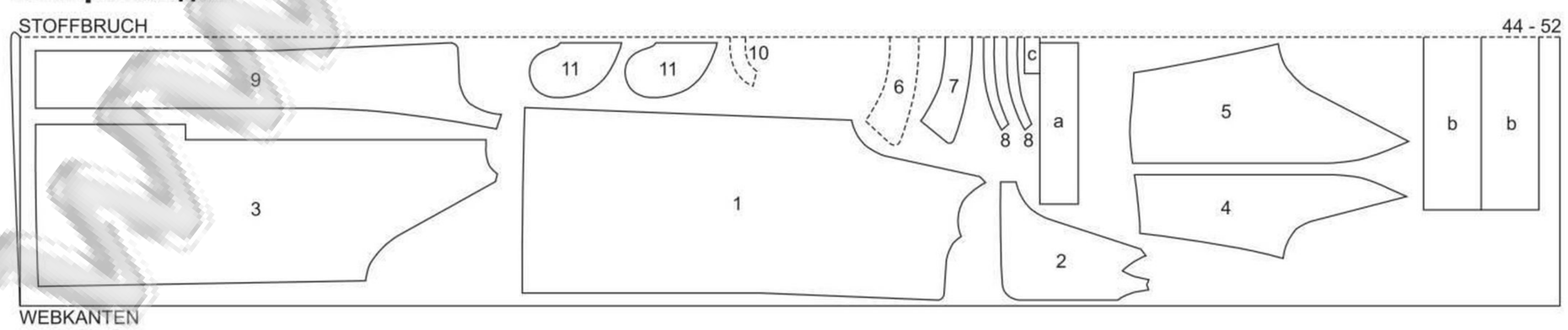

Вискозная ткань стретч шириной 140 см

Ткань сложить вдвое лицевой стороной внутрь.

Если стоит только одно число, то оно относится ко всем размерам.

приутюжить и отстрочить в край и на расстоянии 7 мм. Остальные срезы сметать. Кокетку приметать к правой полочке по линии совмещения.

■ Выполнить средний шов спинки. Припуски шва заутюжить на левую часть спинки. Левую часть спинки отстрочить вдоль среднего шва спинки близко к шву и на расстоянии 7 мм.

■ Выполнить боковые швы, контрольная метка 1, оставив в швах открытыми входы в карманы между поперечными метками. Припуски швов обметать и разутюжить.

■ Карманы в швах. Прямые срезы мешковин карманов обметать. Мешковины каждого кармана приколоть к припускам входа в карман лицевой стороной к лицевой стороне и притачать точно по размеченным линиям швов. Мешковины кармана заутюжить вперед и стачать. Припуски шва обметать вместе.

■ Выполнить верхние швы рукавов, контрольная метка 3, при этом локтевые части рукавов присборить от меток до верхних срезов. Выполнить нижние швы рукавов, контрольная метка 2. Припуски швов обметать и разутюжить.

■ Манжеты сложить вдоль пополам лицевой стороной наружу. Манжеты снова разложить. Концы манжет сколоть лицевой стороной внутрь. На внешних половинках манжет выполнить швы до приутюженных сгибов, срезы внутренних половинок оставить открытыми для вдевания эластичных лент. Припуски швов разутюжить. Манжеты снова сложить пополам лицевой стороной наружу. Манжеты притачать к нижним срезам рукавов, совместив швы манжет с нижними швами рукавов. Припуски каждого шва обметать вместе и заутюжить на рукав.

■ Эластичную ленту разрезать на 2 равные части. Отрезки эластичной ленты вдеть в манжеты с помощью английской булавки. Концы эластичных лент стачать. Длина кулисок в готовом виде составляет 23–24–25–26–27 см. Открытые участки в швах манжет сшить вручную.

■ Рукава втачать в проймы полочек и спинки, контрольные метки 3 и 4, совместив нижние швы рукавов с боковыми швами. Припуски каждого шва обметать вместе и заутюжить на рукав.

■ Подборта и обтачку горловины спинки стачать по плечевым срезам, контрольная метка 7. Припуски швов разутюжить. Внутренние срезы подбортов и обтачки горловины спинки обметать.

■ Детали стойки воротника притачать к деталям воротника лицевой стороной к лицевой стороне (контрольная метка 5). Припуски швов срезать до ширины по 7 мм, разложить. По обеим сторонам от швов проложить строчки близко к швам. Стойку воротника с нижним воротником втачать в горловину куртки между поперечными метками (контрольная метка 6), стойку воротника с верхним воротником втачать аналогично в горловину подбортов и обтачки горловины спинки. Припуски швов надсечь на участках скругления в нескольких местах и разутюжить. Детали воротника сложить лицевыми сторонами, точно сколов швы втачивания. Внешние срезы воротников сколоть, при этом верхний воротник должен быть чуть больше нижнего воротника на уголках, чтобы уголки воротника уже готовой куртки не отворачивались кверху. Вдоль внешних срезов воротника проложить строчку. Подборта наложить на полочки лицевой стороной к лицевой стороне, сколоть линии сгибов лацканов. Подборта приколоть к срезам бортов и лацканов, при этом выше линий сгибов лацканы подбортов должны быть чуть больше лацканов полочек на уголках, чтобы уголки лацканов уже готовой куртки не отворачивались кверху. Вдоль срезов лацканов и бортов проложить строчки, для этого припуски швов втачивания деталей стойки воротника еще раз отвернуть вверх. Припуски швов срезать близко к строчкам. Воротник вывернуть, подборта отвернуть на изнаночную сторону. Борта приутюжить ниже линий сгибов лацканов со стороны подбортов, лацканы приутюжить выше линий сгибов со стороны полочек, воротник приутюжить со стороны нижнего воротника.

■ Низ подбортов еще раз отвернуть. Припуск на подгибку низа куртки заутюжить на изнаночную сторону. Подборта снова отвернуть на изнаночную сторону, пришить к припуску на подгибку низа куртки. Припуск на подгибку низа настрочить. Борта, лацканы и воротник отстрочить в край и на расстоянии по 7 мм. Внутренние срезы подбортов и обтачки горловины спинки пришить к припускам верхних швов рукавов, среднего шва и к срезам мешковин карманов.

■ Продольные срезы полосы для шлевок заутюжить на изнаночную сторону на ширину по 1 см. Полосу сложить до ширины 1 см и приутюжить, заутюженные срезы стачать в край, сгиб отстрочить. Полосу разрезать на 2 равные части (= шлевки) Шлевки приколоть поверх боковых швов по разметке, концы шлевок подвернуть и притачать в край.

■ Детали ремня стачать в одну длинную деталь. Припуски шва разутюжить. Ремень сложить вдоль пополам лицевой стороной внутрь. Срезы стачать, оставив в шве открытым участок длиной ок. 10 см для выворачивания. На уголках припуски шва срезать наискосок. Ремень вывернуть, приутюжить и отстрочить, застрачивая открытый участок шва. Один конец ремня продеть за перемычку пряжки на длину ок. 3 см, пришить с изнаночной стороны.

План раскладки

Хлопчатобумажно-вискозная репсовая ткань шириной 140 см

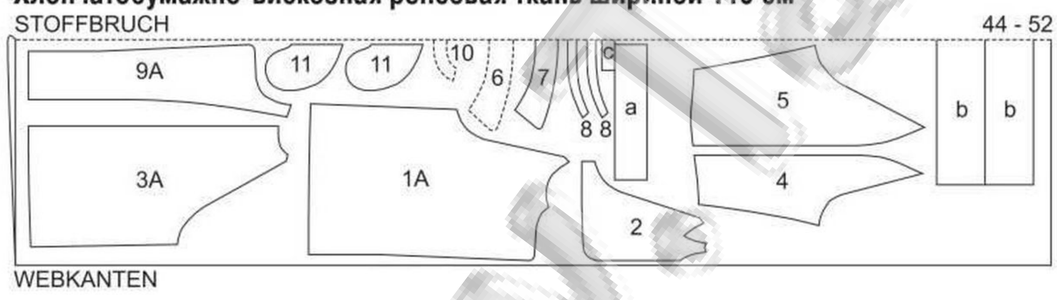

Ткань сложить вдвое лицевой стороной внутрь.

128 Жакет

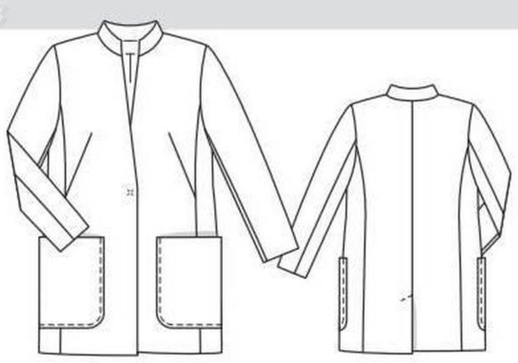

Размеры 44, 46, 48, 50, 52
Длина по спинке ок. 88 см.

Вам потребуется

Смешанная хлопчатобумажная ткань 2,45–2,45–2,50–2,50–2,50 м шириной 140 см; подкладочная ткань 1,85 м шириной 140 см для всех размеров; флизелин G 405; 1 кнопка для пришивания.

Рекомендуемые ткани: легкие жакетные ткани.

Бумажная выкройка

Переснять детали выкройки. Детали бумажной выкройки наложить на ткань согласно планам раскладки и приколоть.

Припуски

На швы и по срезам – 1,5 см, на подгибку низа жакета и рукавов – 4 см. Детали подкладки выкроить с припусками на швы и на подгибку низа шириной 1,5 см.

Раскрой

Из смешанной хлопчатобумажной ткани:

21	Полочка	2x
22	Спинка	2x
23	Боковая часть	2x
24	Верхняя часть рукава	2x
25	Локтевая часть рукава	2x
26	Воротник со сгибом	2x
27	Подборт	2x
28	Обтачка горловины спинки со сгибом	1x
29	Карман со сгибом	2x

Из подкладочной ткани:

30	Полочка	2x
31	Спинка	2x

а также детали 23, 24 и 25.

Прокладка: приутюжить к деталям 26, 27 и 28 с изнаночной стороны.

Пошив

■ На полочках стачать нагрудные вытачки, глубины вытачек заутюжить вниз.

■ Боковые части притачать к полочкам и спинке лицевой стороной к лицевой стороне (контрольные метки 4 и 5). Выполнить средний шов спинки от верха до метки шлицы. В начале и в конце строчек выполнить закрепки. Припуски швов разутюжить.

■ Накладные карманы. Карманы сложить по линиям сгибов лицевой стороной внутрь, внешние срезы сколоть и стачать, оставив в шве каждого кармана вдоль одного прямого среза открытым участок длиной ок. 5 см для выворачивания. Припуски швов срезать близко к строчкам, на участках скругления надсечь. Карманы вывернуть и приутюжить, открытые участки в швах зашить. Карманы приколоть к полочкам и боковым частям по разметке, настрочить на расстоянии по 7 мм.

■ Выполнить плечевые швы, при этом плечевые срезы спинки припосадить до длины плечевых срезов полочек (контрольная метка 1). Подборта и обтачку горловины спинки стачать по плечевым срезам (контрольная метка 2). Припуски швов разутюжить.

■ Одну деталь воротника втачать в горловину жакета лицевой стороной к лицевой стороне (контрольная метка 3), другую деталь воротника втачать в горловину подбортов и обтачки горловины спинки лицевой стороной к лицевой стороне. Поперечные метки на воротнике совместить с плечевыми швами. Припуски швов надсечь на участках скругления и разутюжить. Подборта и обтачку горловины спинки вместе с воротником приколоть к жакету лицевой стороной к лицевой стороне, совместив швы втачивания воротников. Проложить

Выкройка с синими контурами на листе выкроек C
Детали 21–31
размер 44
размер 46
размер 48
размер 50
размер 52

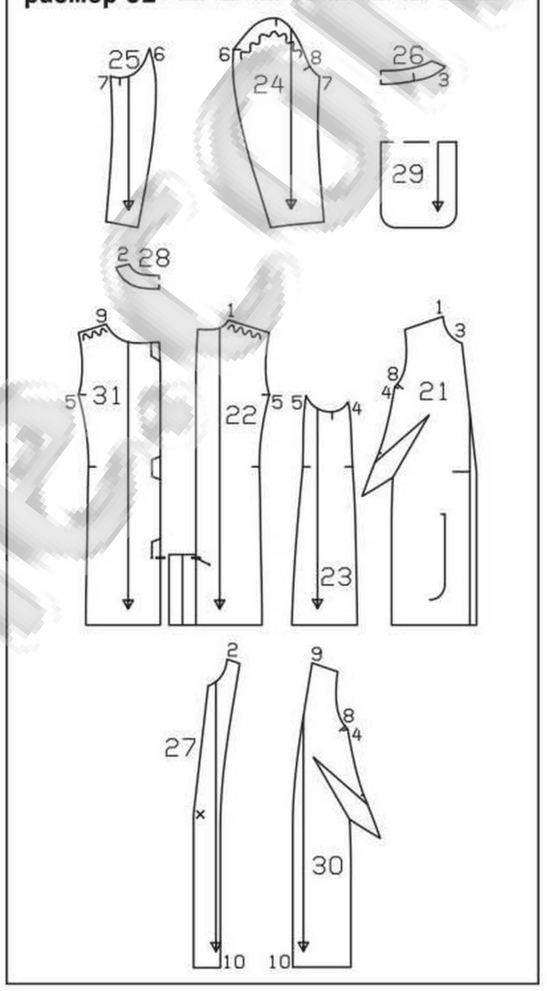

строчку вдоль срезов бортов и внешних срезов воротника. Подборта настрочить на припуски шва притачивания близко к шву на максимально возможную длину. Борта и воротник приутюжить. Точно сколоть швы втачивания воротников. С изнаночной стороны припуски швов стачать близко к сколотым швам.

■ Низ подбортов еще раз отвернуть. Припуск на подгибку низа жакета заутюжить на изнаночную сторону и пришить вручную незатянутыми стежками.

■ Шлица. Обтачку левого края шлицы заутюжить по линии «левый край, сгиб» на изнаночную сторону и пришить к подгибке низа жакета. Припуск под шлицу правой части спинки отвернуть на левую часть спинки и, чтобы не выполнять надсечку, выше шлицы припуск правой части спинки (припуск среднего шва спинки) заутюжить на изнаночную сторону наискосок. Цельнокроеную обтачку припуска под шлицу заутюжить по линии «правый край, сгиб» на изнаночную сторону. Левую часть спинки отстрочить у верхнего конца шлицы по разметке наискосок, закрепляя припуск под шлицу.

Планы раскладки

Смешанная хлопчатобумажная ткань шириной 140 см

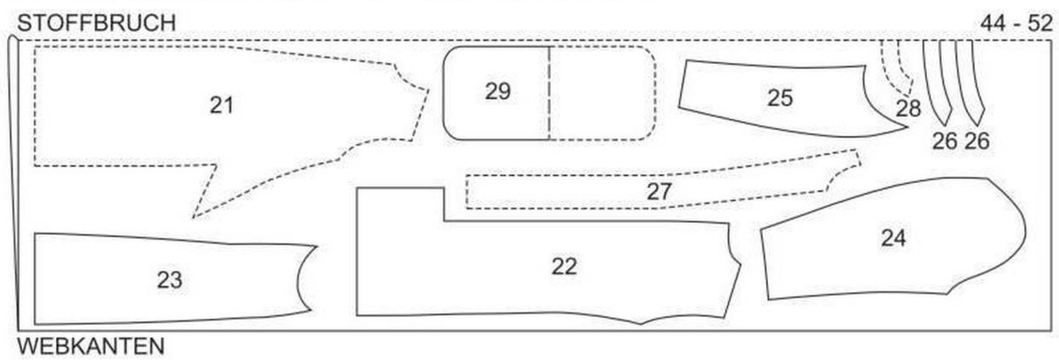

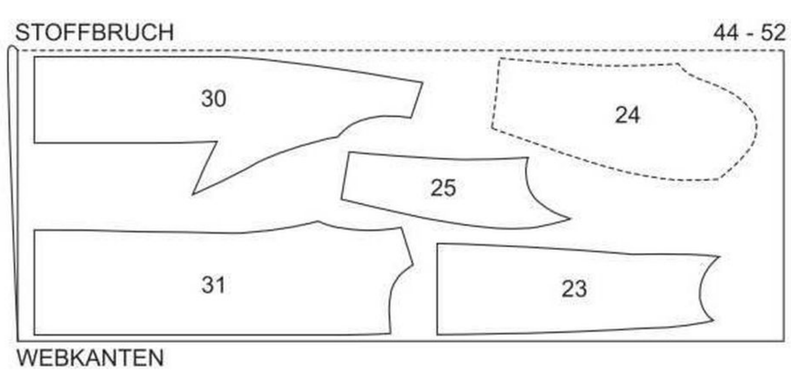

Подкладочная ткань шириной 140 см

Ткань сложить вдвое лицевой стороной внутрь.

■ Выполнить швы рукавов (контрольные метки 6 и 7). Припуски швов разутюжить.
■ Припуски на подгибку низа рукавов заутюжить на изнаночную сторону, пришить вручную незатянутыми стежками.
■ Рукава втачать, припосадив их по окатам.
■ Подкладка. На спинке подкладки выполнить шов и застрочить складку на свободное облегание по разметке, между швами складку заметать. Глубину складки заутюжить в одну сторону. На подкладке стачать вытачки и выполнить остальные швы. Втачать рукава подкладки.
■ К жакету пришить подкладку. Подкладку притачать к внутренним срезам подбортов лицевой стороной к лицевой стороне, начав/закончив на расстоянии по ок. 5 см выше нижнего края жакета. Припуски шва заутюжить на подкладку. Подкладку вложить в жакет изнаночной стороной к изнаночной стороне, рукава подкладки вложить в рукава жакета. Выше шлицы средние швы спинки подкладки и спинки жакета сколоть. Один срез подкладки подвернуть и приколоть к обтачке припуска под шлицу правой части спинки. Другой срез подкладки срезать, не доходя 1 см до приутюженного сгиба припуска под шлицу, в верхнем уголке выполнить косую надсечку длиной ок. 1 см. Продольный срез подкладки подвернуть и приколоть к обтачке левого края шлицы. Верхний поперечный срез подкладки подвернуть и приколоть к припуску под шлицу. Нижний срез подкладки подвернуть вдоль нижнего края жакета, сгиб слегка приутюжить, оттянуть мягкой дугой вверх и пришить к подгибке низа. У подбортов и у шлицы излишнюю ткани подкладки отвернуть складкой вниз, приколоть. Подкладку пришить. Внутренние срезы подбортов и обтачек шлицы пришить к подгибке низа. Излишнюю ткань подкладки отвернуть вниз, слегка приутюжить. Рукава подкладки подвернуть и пришить к подгибке низа рукавов жакета.
■ К правому подборту пришить верхнюю часть кнопки по разметке равномерными стежками, выводя иглу на лицевую сторону. Нижнюю часть кнопки пришить к левой полочке.

129 Платье ●●○○



Размеры 44, 46, 48, 50, 52
Длина по спинке ок. 111 см.
Рукав 7/8.

Вам потребуется

Хлопчатобумажная ткань стретч 2,45–2,45–2,45–2,45–2,50 м шириной 140 см; флизелин H 180; 1 пластмассовая застежка-молния длиной 25 см (например, от Goldkind); эластичная лента 0,85–0,85–0,95–1,00–1,05 м шириной 1 см.

Рекомендуемые ткани: легкие плательные ткани.

Бумажная выкройка

Переснять детали выкройки. Обратить внимание на линии и данные именно для модели 129. Детали 1A и 1B, а также 2A и 2B склеить по линиям выкройки. Детали бумажной выкройки наложить на ткань согласно плану раскладки и приколоть.

Припуски

На швы и по срезам – 1,5 см, на подгибку низа – 4 см.

Раскрой

1	Спинка	2x
2	Перед	2x
3	Рукав, цельнокроеный с обтачкой низа	2x
4	Воротник со сгибом	2x
5	Стойка воротника со сгибом	2x
6	Обтачка для кулиски со сгибом	1x
7	Завязка	2x

Прокладка: прокладкой дублировать детали 4 и 5 (по 1x) с изнаночной стороны.

Выкройка с зелеными контурами на листе выкроек D
Детали 1–7
размер 44
размер 46
размер 48
размер 50
размер 52

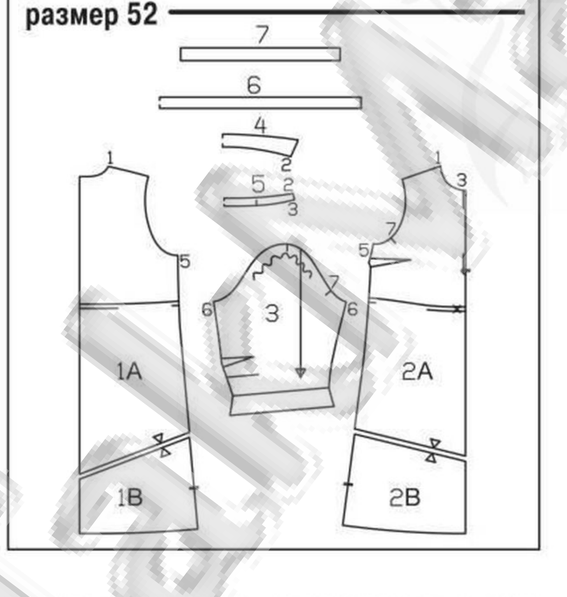

Пошив

■ Части спинки сложить лицевыми сторонами, стачать средние срезы. Припуски шва обметать и разутюжить.
■ На частях переда стачать нагрудные вытачки от боковых срезов к вершинам. Глубины вытачек заутюжить вниз.
■ Выполнить средний шов переда от метки разреза для застежки на молнию до низа. В начале и в конце строчки выполнить закрепки. Припуски шва обметать и разутюжить. Далее припуски по краям разреза переда заутюжить на изнаночную сторону.
■ Застежку-молнию приметать под края разреза переда так, чтобы зубчики застежки-молнии не были видны. Застежку-молнию притачать по размеченным линиям (лапка швейной машины для притачивания застежек-молний и кантов).
■ Выполнить плечевые швы (контрольная метка 1). Припуски швов обметать и разутюжить.
■ Детали воротника сложить лицевыми сторонами, передние короткие и верхние срезы стачать. Припуски шва срезать близко к строчке, на уголках – наискосок. Воротник вывернуть, приутюжить. Открытые срезы сметать. Припуск по срезу втачивания не дублированной прокладкой детали стойки воротника заутюжить на изнаночную сторону. Эту деталь стойки воротника приколоть к воротнику со стороны дублированной прокладкой детали воротника, другую деталь стойки воротника приколоть с другой стороны воротника (контрольная метка 2). Детали стойки воротника стачать, закрепляя между ними воротник. Припуски шва срезать близко к строчке, на участках скругления надсечь, на уголках срезать наискосок. Стойку воротника вывернуть, приутюжить.
■ Дублированную прокладкой деталь стойки воротника втачать в горловину (контрольная метка 3), совместив поперечные метки на стойке воротника с плечевыми швами. Припуски шва срезать близко к строчке, на участках скругления надсечь и заутюжить на стойку. Деталь стойки воротника без прокладки приметать над швом втачивания дублированной прокладкой детали стойки. С лицевой стороны стойку воротника отстрочить вдоль шва втачивания, закрепляя внутренний срез.
■ Перед наложить на спинку лицевой стороной к лицевой стороне, стачать боковые срезы до меток разрезов (контрольная метка 5). Припуски швов обметать и разутюжить, припуски по краям разрезов заутюжить на изнаночную сторону.
■ На переде обметать поперечные петли от меток в качестве прорезов для кулиски талии, закрепляя с изнаночной стороны маленькие лоскутки ткани для уплотнения. Срезы лоскутков ткани срезать вплотную к стежкам петель.
■ Припуски по срезам обтачки для кулиски талии обметать и заутюжить на изнаночную сторону. Обтачку приколоть и притачать к платью изнаночной стороной к изнаночной стороне поверх размеченных линий кулиски. Заутюженные концы обтачки совместить у среднего шва спинки, затем сшить вручную.
■ Концы завязок заутюжить на изнаночную сторону на ширину по 1 см. Продольные срезы завязок заутюжить к середине. Завязки сложить вдоль пополам изнаночной стороной внутрь, заутюженные срезы стачать в край. Концы завязок притачать к концам эластичной ленты.
■ Завязки с эластичной лентой вдеть в кулиску талии через прорезы с помощью английской булавки.
■ На рукавах стачать вытачки, глубины вытачек заутюжить вниз. Выполнить швы рукавов (контрольная метка 6). Припуски швов обметать и разутюжить. Цельнокроеные обтачки низа рукавов обметать, заутюжить на изнаночную сторону по линиям сгибов, приколоть и притачать по разметке.
■ Рукава втачать (контрольная метка 7), припосадив их по окатам и совместив швы рукавов с боковыми швами. Припуски каждого шва обметать вместе и заутюжить на рукав.
■ Припуски по краям боковых разрезов разложить. Припуски на подгибку низа платья обметать, заутюжить на изнаночную сторону и настрочить. Припуски по краям разрезов снова отвернуть на изнаночную сторону, края разрезов отстрочить на расстоянии по 1 см.

План раскладки

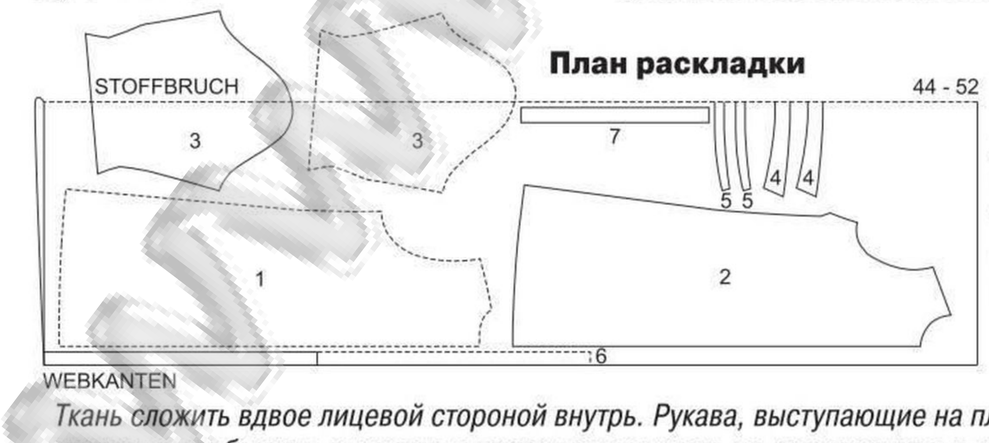

Хлопчатобумажная ткань стретч шириной 140 см

Ткань сложить вдвое лицевой стороной внутрь. Рукава, выступающие на плане раскладки за сгиб ткани, выкроить в последнюю очередь из разложенного в один слой лоскута ткани симметрично.

130 Блуза ●●○○



Размеры 44, 46, 48, 50, 52
Длина по спинке ок. 75 см.

Вам потребуется

Шелковая ткань с принтом 1,75–1,75–1,75–1,80–1,80 м шириной 140 см; флизелин H 180.

Рекомендуемые ткани: легкие блузочные ткани.

Бумажная выкройка

Переснять детали выкройки. Обратить внимание на линии и данные именно для модели 130. Детали бумажной выкройки наложить на ткань согласно плану раскладки и приколоть.

Припуски

На швы, по срезам и на подгибку низа блузы – 1,5 см, на подгибку низа рукавов – 4 см.

Раскрой

1A	Спинка	2x
8	Перед со сгибом	1x
9	Рукав	2x
10	Обтачка горловины переда со сгибом	1x
11	Обтачка горловины спинки со сгибом	1x

Прокладка: приутюжить к деталям 10 и 11 с изнаночной стороны.

Выкройка с зелеными контурами на листе выкроек D
Детали 1A и 8–11
размер 44
размер 46
размер 48
размер 50
размер 52

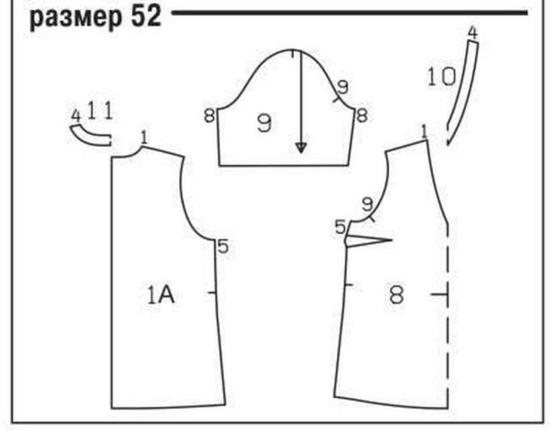

Пошив

■ Выполнить средний шов спинки. Припуски шва обметать и разутюжить.

План раскладки

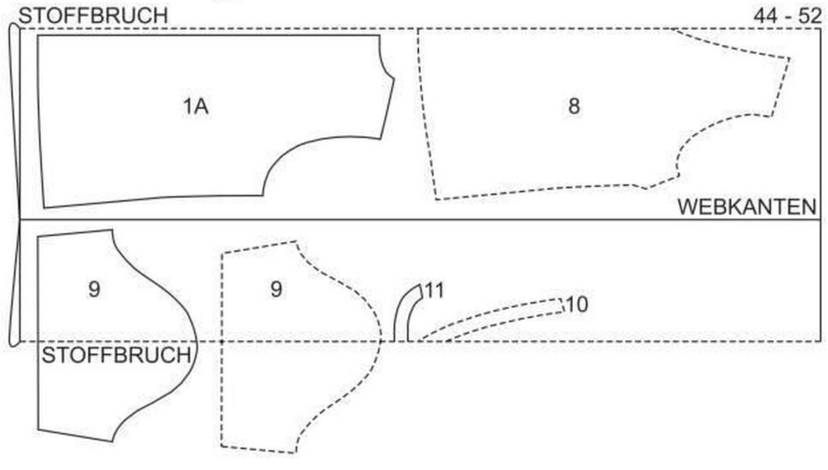

Шелковая ткань с принтом шириной 140 см

Ткань сложить вдвое лицевой стороной внутрь. Рукава, выступающие на плане раскладки за сгиб ткани, выкроить в последнюю очередь из разложенного в один слой лоскута ткани симметрично.

WWW.TKANI.RU

■ На переде стачать нагрудные вытачки от боковых срезов к вершинам. Глубины вытачек заутюжить вниз.

■ Выполнить плечевые швы (контрольная метка 1). Припуски швов обметать и разутюжить. На обтачке горловины выполнить плечевые швы (контрольная метка 4). Припуски швов разутюжить. Нижний срез обтачки обметать.

■ Обтачку приколоть к срезу горловины лицевой стороной к лицевой стороне, совместив плечевые швы. Вдоль размеченной линии горловины проложить строчку. Припуски шва срезать близко к строчке, на участках скругления и в уголке выреза горловины переда надсечь. Обтачку заутюжить вверх поверх шва притачивания и настрочить на припуски шва близко к шву. Обтачку отвернуть на изнаночную сторону, горловину приутюжить. Внутренний срез обтачки пришить к припускам плечевых швов и среднего шва спинки.

■ Выполнить боковые швы (контрольная метка 5). Припуски швов обметать и разутюжить.

■ Выполнить швы рукавов (контрольная метка 8). Припуски швов обметать и разутюжить.

■ Припуски на подгибку низа рукавов обметать, заутюжить на изнаночную сторону и приколоть. Нижние края рукавов отстрочить на расстоянии по 3 см.

■ Втачать рукава (контрольная метка 9), совместив швы рукавов с боковыми швами, а поперечные метки на окатах рукавов с плечевыми швами. Припуски каждого шва обметать вместе и заутюжить на рукав.

■ Припуски на подгибку низа блузы обметать, заутюжить на изнаночную сторону и настрочить.

МОДЕЛИ ДЛЯ ДЕВОЧЕК

131 Юбка ●●○○

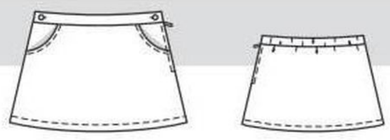

Размеры 116, 122, 128, 134, 140

Вам потребуется

Джинсовая ткань с вышивкой 0,70–0,70–0,75–0,80–0,80 м шириной 140 см; флизелин G 785; 2 пуговицы для джинсовых изделий; эластичная лента 0,25–0,25–0,30–0,30–0,30 м шириной 2,5 см; 1 застежка-молния длиной 12 см.

Бумажная выкройка

Переснять детали выкройки. На передней детали пояса метка петли поставлена для размера 116. Для остальных размеров метку петли поставить соответственно линиям выкройки.

Припуски

На швы, по срезам и на подгибку низа – 1,5 см.

Раскрой

21	Переднее полотнище юбки со сгибом	1x
22	Мешковина кармана	2x
23	Боковая часть переднего полотнища, цельнокроенная с мешковиной кармана, со сгибом	1x
24	Заднее полотнище со сгибом	1x
25	Передняя деталь пояса со сгибом	2x
26	Задняя деталь пояса со сгибом	2x

Прокладка: приутюжить к детали 25 с изнаночной стороны. Прокладкой дублировать только внешние детали пояса.

Пошив

■ Совет: отделочные строчки выполнять контрастными по цвету нитками.

■ Боковые карманы с отрезными бочками. Мешковины карманов притачать вдоль входов в карманы лицевой стороной к лицевой стороне (контрольная метка 1). Припуски швов срезать близко к строчкам, на участках скругления надсечь. Мешковины отвернуть на изнаночную сторону. Входы в карманы приутюжить и отстрочить в край и на расстоянии по 7 мм. Переднее полотнище юбки наложить на боковые части переднего полотнища изнаночной

Выкройка с черными контурами на листе выкроек C
Детали 21–26
размер 116
размер 122
размер 128
размер 134
размер 140

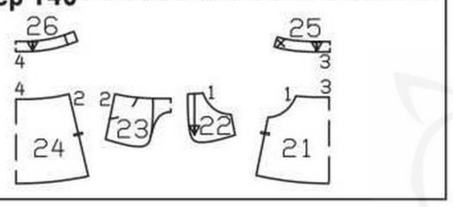

стороной к лицевой стороне, совместив входы в карманы с размеченными линиями совмещения. Мешковины карманов притачать с изнаночной стороны к боковым частям переднего полотнища юбки. Припуски швов обметать. Боковые и верхние срезы мешковин карманов приметать под переднее полотнище юбки.

■ Переднее полотнище юбки наложить на заднее полотнище юбки лицевой стороной к лицевой стороне, стачать боковые срезы (контрольная метка 2), при этом левый боковой шов выполнить от метки разреза для застежки на молнию до низа. В начале и в конце строчки выполнить закрепки. Припуски швов обметать и разутюжить, припуски по краям разреза заутюжить на изнаночную сторону.

■ Застежку-молнию приколоть под края разреза так, чтобы зубчики застежки-молнии не были видны. Застежку-молнию притачать (лапка швейной машины для притачивания застежек-молний и кантов).

■ Дублированную прокладкой переднюю деталь пояса притачать к переднему полотнищу юбки (контрольная метка 3). Припуски по боковым срезам пояса выступают. Припуски шва притачивания заутюжить на пояс. Припуск по нижнему срезу не дублированной прокладкой передней детали пояса заутюжить на изнаночную сторону. Внутреннюю переднюю деталь пояса приколоть к уже притачанной внешней детали пояса лицевой стороной к лицевой стороне, боковые и верхние срезы стачать. Припуски шва срезать близко к строчке, на уголках – наискосок. Пояс вывернуть, приутюжить. Внутренний заутюженный срез пояса приметать. Передний пояс отстрочить по контуру в край/близко к шву притачивания, закрепляя внутренний срез.

■ Дублированную прокладкой заднюю деталь пояса притачать к заднему полотнищу юбки (контрольная метка 4), по бокам припуски на застежки пояса выступают. Припуски шва притачивания заутюжить на пояс. Припуск по нижнему срезу не дублированной прокладкой задней детали пояса заутюжить на изнаночную сторону. Внутреннюю заднюю деталь пояса приколоть к уже притачанной внешней детали пояса лицевой стороной к лицевой стороне, боковые и верхние срезы стачать. Пояс вывернуть. Внутренний заутюженный срез пояса приколоть и притачать между линиями совмещения близко к шву притачивания. От эластичной ленты отрезать отрезок на ок. 3 см короче, чем длина заднего пояса. Эластичную ленту вдеть в пояс с помощью английской булавки через открытые нижние срезы припусков на застежки пояса. Концы эластичной ленты приколоть и притачать по размеченным линиям совмещения.

■ Припуск на подгибку низа юбки обметать, заутюжить на изнаночную сторону и настрочить.

■ На переднем поясе обметать поперечные метки по разметке. Пуговицы пришить (или установить) к припускам на застежки заднего пояса.

План раскладки

Джинсовая ткань с вышивкой шириной 140 см

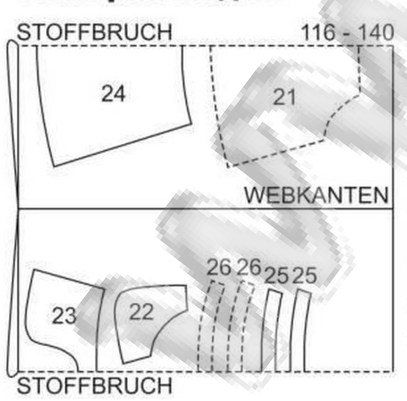

Ткань сложить вдвое лицевой стороной внутрь.

132 Блуза ●●○○

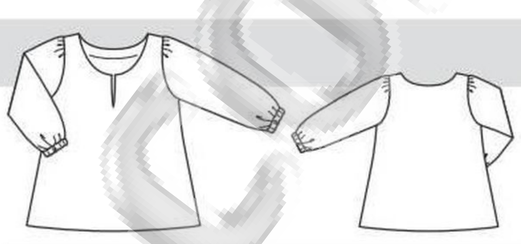

Размеры 116, 122, 128, 134, 140

Вам потребуется

Легкая джинсовая ткань 0,95–0,95–1,00–1,05–1,10 м шириной 140 см; флизелин G 785; эластичная лента 0,45–0,45–0,45–0,50–0,50 м шириной 1,5 см.

Рекомендуемые ткани: держащие форму хлопчатобумажные или смешанные блузочные ткани.

Бумажная выкройка

Переснять детали выкройки. Детали бумажной выкройки наложить на ткань согласно плану раскладки и приколоть. Деталь а вычертить прямо на ткани.

Припуски

На швы и по срезам – 1,5 см, на подгибку низа – 3 см. Для детали а припуски уже учтены в приведенных размерах.

Раскрой

1	Перед со сгибом	1x
2	Спинка со сгибом	1x
3	Рукав	2x
4	Обтачка горловины переда со сгибом	1x
5	Обтачка горловины спинки со сгибом	1x
а) 2 манжеты длиной по 25,5–26–26,5–27–27,5 см и шириной по 7 см, включая припуски.		

Прокладка: приутюжить к деталям 4 и 5 с изнаночной стороны.

Пошив

■ Выполнить плечевые швы и на обтачке горловины (контрольные метки 1 и 2). Припуски швов обметать и разутюжить.

■ По линии середины переда разметить линию разреза, для этого от среза горловины до метки разреза проложить крупные сметочные стежки. Обтачку горловины приколоть к срезу горловины лицевой стороной к лицевой стороне, по линии середины переда обтачку приколоть поверх разметки разреза. Проложить строчку вдоль размеченной линии горловины и вокруг размеченной линии разреза переда близко к разметке, у нижнего конца разреза несколько стежков проложить поперек. Припуски шва срезать близко к строчке, на участках скругления надсечь, на переде выполнить разрез между строчками, в нижние уголки выполнить косые надсечки. Обтачку отвернуть на изнаночную сторону, горловину и края разреза приутюжить.

План раскладки

Легкая джинсовая ткань шириной 140 см

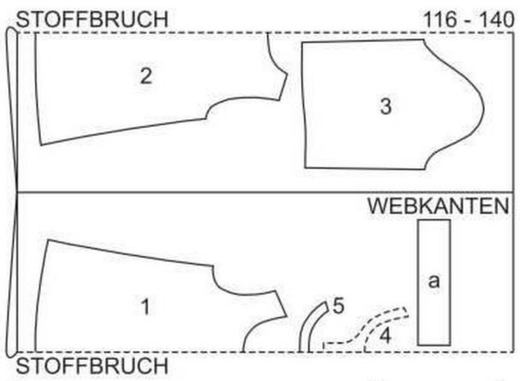

Ткань сложить вдвое лицевой стороной внутрь. Деталь 4, вычерченную на плане раскладки пунктирной линией, наложить на ткань стороной с надписями вниз.

Выкройка с черными контурами на листе выкроек D
Детали 1–5
размер 116
размер 122
размер 128
размер 134
размер 140

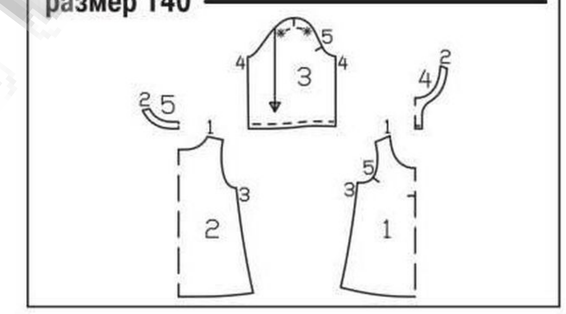

Внутренние срезы обтачки обметать и пришить вручную к припускам плечевых швов.

■ Выполнить боковые швы, контрольная метка 3. Припуски швов обметать и разутюжить.

■ Припуск на подгибку низа обметать, заутюжить на изнаночную сторону и пришить вручную незатянутыми стежками.

■ Выполнить швы рукавов, контрольная метка 4. Припуски швов обметать и разутюжить.

■ Каждую манжету сложить вдоль пополам изнаночной стороной внутрь и приутюжить, затем снова разложить. Концы манжеты сколоть лицевой стороной внутрь. На манжете выполнить шов от одного продольного среза до приутюженного сгиба = внешняя половинка манжеты. Срезы внутренней половинки манжеты оставить открытыми для вдевания эластичной ленты. Припуски шва разутюжить. Нижние срезы рукавов присборить до длины манжет. Манжеты притачать к нижним срезам рукавов, совместив швы. Припуски швов срезать близко к строчкам и заутюжить на манжеты. Манжеты сложить по приутюженным сгибам лицевой стороной наружу, внутренние срезы манжет подвернуть и приметать. С лицевой стороны манжеты отстрочить вдоль швов притачивания близко к швам, закрепляя внутренние срезы. Эластичную ленту разрезать на 2 равные части, отрезки эластичной ленты вдеть в манжеты, концы эластичных лент сшить. Длина кулисок в готовом виде составляет по 18–18,5–19–19,5–20 см.

■ Верхние срезы рукавов присборить между метками-звездочками так, чтобы они соответствовали размеру пройм. Рукава втачать, контрольная метка 5. Поперечные метки на окатах рукавов совместить с плечевыми швами, а боковые швы со швами рукавов.

Приступая к работе, прочитайте всю инструкцию! Не забудьте дать припуски на швы и подгибку!

133 Платье ●●○○

Размеры 116, 122, 128, 134, 140



Вам потребуется

Джинсовая ткань с вышивкой 1,10–1,15–1,20–1,20–1,25 м шириной 140 см.

Рекомендуемые ткани: хлопчатобумажные или смешанные плательные ткани.

Бумажная выкройка

Переснять детали выкройки. Детали бумажной выкройки наложить на ткань согласно плану раскладки и приколоть. Детали a–c вычертить прямо на ткани.

Припуски

На швы и по срезам – 1,5 см, по срезам горловин и бортов полочек – 2 см. Для деталей a–c припуски уже учтены в приведенных размерах.

Раскрой

21	Полочка	2x
22	Спинка со сгибом	1x
23	Обтачка низа полочки	2x
24	Обтачка низа спинки со сгибом	1x

a) обтачка горловины спинки (раскрой по косой) длиной 17–17–17–18–18 м и шириной 3 см, включая припуски;
b) 2 обтачки пройм (раскрой по косой) длиной по 32–33–34–35–36 см и шириной по 3 см, включая припуски;
c) 2 завязки длиной по 105 см и шириной по 4 см, включая припуски.

Пошив

■ Косую обтачку горловины (a) сложить вдоль пополам лицевой стороной наружу и приутюжить. Сложенную вдвое обтачку приколоть к срезу горловины так, чтобы сгиб обтачки лежал на детали на расстоянии 1 см от размеченной линии горловины. Вдоль линии горловины проложить строчку. Припуски шва срезать близко к строчке. Обтачку заутюжить вверх, припуски шва заутюжить вниз.

■ Выполнить плечевые швы, контрольная метка 1, далее концы припусков по срезам горловин полочек притачать к концам обтачки горловины спинки. Припуски швов обметать и разутюжить. Припуски по срезам горловин полочек, а также обтачку горловины спинки отвернуть на изнаночную сторону, приутюжить. Припуски по срезам горловин полочек подвернуть вдвое, заметать и приутюжить.

■ Проймы и боковые швы. Обтачки пройм (b) сложить вдоль пополам лицевой стороной наружу и приутюжить. Сложенные вдвое обтачки притачать к срезам пройм так, чтобы сгибы обтачек лежали

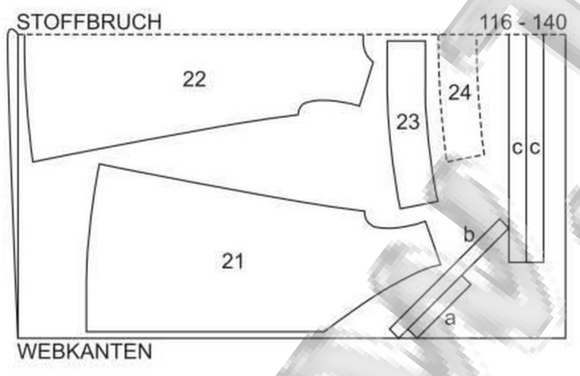

План раскладки
Джинсовая ткань с вышивкой шириной 140 см
Ткань сложить вдвое лицевой стороной внутрь.

Выкройка с черными контурами на листе выкроек A
Детали 21–24
размер 116
размер 122
размер 128
размер 134
размер 140

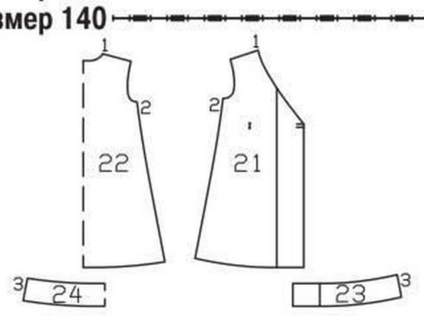

на деталях на расстоянии по 1 см от размеченных линий пройм. Припуски швов срезать близко к строчкам. Обтачки отвернуть на изнаночную сторону, проймы приутюжить. Выполнить боковые швы, контрольная метка 2, для этого концы обтачек пройм отвернуть вверх и стачать. Припуски швов обметать и разутюжить. Обтачки пройм снова отвернуть на изнаночную сторону. Проймы отстрочить на расстоянии по 7 мм.

■ На обтачке низа выполнить боковые швы, контрольная метка 3. Обтачку притачать к нижнему срезу платья лицевой стороной к лицевой стороне. Обтачку отвернуть вниз и настрочить на припуски шва притачивания близко к шву. Обтачку низа отвернуть на изнаночную сторону. Внутренний срез обтачки подвернуть и застрочить.

■ Один конец каждой завязки подвернуть. Завязки сложить вдоль пополам лицевой стороной внутрь. На расстоянии по 1 см от сгибов проложить строчки. Завязки вывернуть и приутюжить. Подвернутые концы завязок сшить.

■ Припуски по срезам бортов полочек отвернуть на изнаночную сторону, подвернуть и приутюжить. Открытые концы завязок подложить под припуски по срезам бортов между уголками горловин полочек и поперечными метками, приколоть. Борта и горловину отстрочить на расстоянии 7 мм, закрепляя завязки. Завязки отвернуть вперед и пришить к краям бортов. На правой полочке обметать петлю по разметке в качестве прореза, подложив с изнаночной стороны сложенный вдвое лоскуток ткани для уплотнения.

Бумажная выкройка

Переснять детали выкройки. На детали 1 метки петель поставлены для размера 116. Для остальных размеров метку верхней петли поставить на таком же расстоянии от линии горловины, как у размера 116. Метка нижней петли подходит для всех размеров. Метки остальных петель поставить между верхней и нижней метками с одинаковыми интервалами. Детали бумажной выкройки наложить на ткань согласно плану раскладки и приколоть. Деталь a вычертить прямо на ткани.

Припуски

На швы, по срезам и на подгибку низа – 1,5 см. Для детали a припуски уже учтены в приведенных размерах.

Раскрой

1	Лиф переда	2x
2	Лиф спинки со сгибом	1x
3	Рукав	2x
4	Карман	2x
5	Передняя половинка брюк	2x
6	Мешковина кармана	2x
7	Боковая часть передней половинки брюк, цельнокроенная с мешковиной кармана	2x
8	Задняя половинка	2x

a) обтачка горловины (раскрой по косой) длиной 38,5–39–39,5–40–40,5 см, включая припуски.

Пошив

■ Накладные карманы. Все срезы карманов обметать. Припуски по верхним срезам карманов заутюжить на изнаночную сторону, подвернуть и застрочить в край. Припуски по боковым и нижним срезам карманов заутюжить на изнаночную сторону. Карманы приколоть к частям лифа переда по линиям совмещения и настрочить в край.

■ Выполнить плечевые швы (контрольная метка 1). Припуски каждого шва обметать вместе и заутюжить на лиф спинки.

■ Цельнокроеные с частями лифа переда подборта сначала отвернуть по линиям сгибов на изнаночную сторону и приутюжить, затем по линиям сгибов подбортов отвернуть на лицевую сторону и приколоть к срезу горловины.

■ Косую обтачку горловины сложить вдоль пополам лицевой стороной наружу и приутюжить. Сложенную вдвое обтачку горловины приколоть к срезу горловины, совместив открытые срезы обтачки с краем припуска, концы обтачки лежат на подбортах. Обтачку притачать на расстоянии 1 см. Припуски шва срезать близко к строчке, на участках скругления надсечь. Обтачку горловины и подборта заметать на изнаночную сторону, борта и горловину приутюжить. Горловину отстрочить на расстоянии 7 мм, закрепляя обтачку.

■ Рукава втачать в проймы (контрольная метка 4). Припуски каждого шва обметать вместе и заутюжить на рукав.

■ С каждой стороны единой строчкой выполнить шов рукава и боковой шов на лифе комбинезона. Припуски каждого шва обметать вместе и заутюжить в одну сторону.

■ Припуски на подгибку низа рукавов заутюжить на изнаночную сторону, подвернуть и застрочить.

■ На правой части лифа комбинезона обметать продольные петли по разметке. Длина петель

Выкройка с зелеными контурами на листе выкроек B
Детали 1–8
размер 116
размер 122
размер 128
размер 134
размер 140

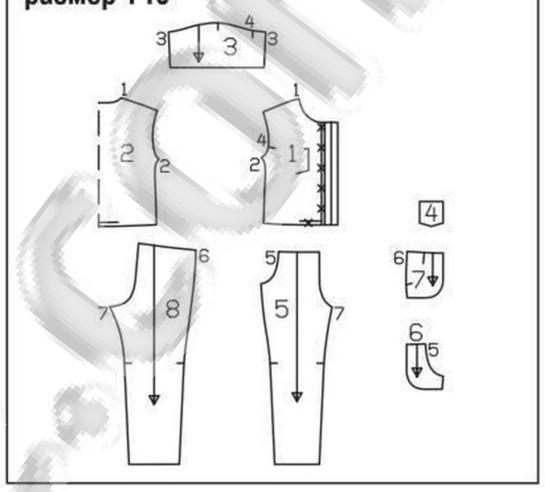

зависит от размера пуговиц. Правую часть лифа переда наложить на левую часть лифа переда изнаночной стороной к лицевой стороне, совместив линии середины переда, нижние срезы сметать.

■ Боковые карманы с отрезными бочками. Мешковину каждого кармана притачать вдоль входа в карман передней половинки брюк (контрольная метка 5). Припуски шва срезать близко к строчке, на участках скругления надсечь в нескольких местах. Мешковину отвернуть на изнаночную сторону. Вход в карман приутюжить, с лицевой стороны отстрочить в край и на расстоянии 7 мм. Переднюю половинку брюк сколоть с боковой частью передней половинки, совместив вход в карман с размеченной линией совмещения. С изнаночной стороны мешковины кармана стачать. Припуски шва обметать вместе. Боковые и верхние срезы мешковин кармана приметать под переднюю половинку брюк.

■ Передние половинки брюк наложить на задние половинки брюк лицевой стороной к лицевой стороне, выполнить боковые швы (контрольная метка 6). Выполнить шаговые швы (контрольная метка 7). Припуски швов обметать и разутюжить.

■ Половинки брюк вложить одну в другую лицевой стороной к лицевой стороне, сколоть и стачать передние и задние средние срезы, совместив шаговые швы. Припуски шва обметать и разутюжить от верха до начала шагового скругления.

■ По обеим сторонам от линии середины переда на лифе переда обметать поперечные петли по разметке в качестве прорезов для кулиски, закрепляя с изнаночной стороны маленькие лоскутки ткани для уплотнения.

■ Лиф комбинезона притачать к брюкам лицевой стороной к лицевой стороне, совместив линию середины переда на лифе комбинезона с передним средним швом брюк. Припуски шва обметать вместе и заутюжить вверх. Лиф комбинезона отстрочить по разметке для кулиски, закрепляя припуски шва талии. Шнур вдеть в кулиску талии через прорезы, для этого один конец шнура обмотать скотчем. На концах шнура завязать по узелку.

■ Припуски на подгибку низа заутюжить на изнаночную сторону, подвернуть и застрочить.

■ Пуговицы пришить к левой части лифа переда соответственно петлям.

134 Комбинезон ●●○○

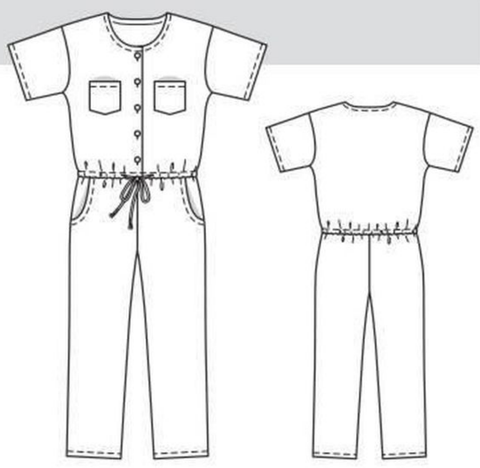

Размеры 116, 122, 128, 134, 140

Вам потребуется

Тенсел 1,40–1,45–1,55–1,60–1,70 м шириной 140 см; 5 пуговиц; шнур 1,10–1,10–1,10–1,15–1,15 м.

Рекомендуемые ткани: хлопчатобумажные ткани, легкие джинсовые ткани.

План раскладки



Тенсел
шириной 140 см
Ткань сложить вдвое лицевой стороной внутрь. Обтачку горловины (a), выступающую на плане раскладки за сгиб ткани, выкроить в последнюю очередь из разложенного в один слой лоскута ткани.

Платье

Спортивный деним в сочетании с женственными деталями – у этой модели свои особенности, с которыми вы легко справитесь.

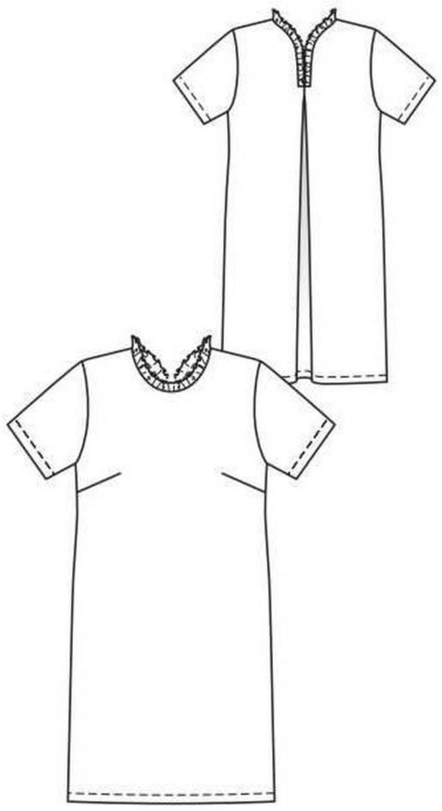

Рекомендуемые ткани:
легкие плательные ткани.



Длина от талии ок. 56 см.

МОДЕЛЬ 113 СО СТР. 63 ВАМ ПОТРЕБУЕТСЯ:

- легкая джинсовая ткань шириной 140 см: разм. 34–40 – 1,70 м, разм. 42 – 1,75 м;
- лоскут приутюживаемой прокладки.

Кроме того:

- шелковая бумага для перевода деталей выкройки с листа выкроек;
- карандаш, ножницы для бумаги;
- сантиметровая лента, масштабная линейка, обычная линейка;
- портновские булавки · портновский мелок;
- ножницы для раскроя и маленькие ножницы для рукоделия;
- копировальная бумага burda, зубчатое колесико для перевода деталей выкройки;
- игла швейной машины, ручная игла для шитья;
- нитки для шитья, сметочные нитки.

План раскладки
Легкая джинсовая ткань шириной 140 см

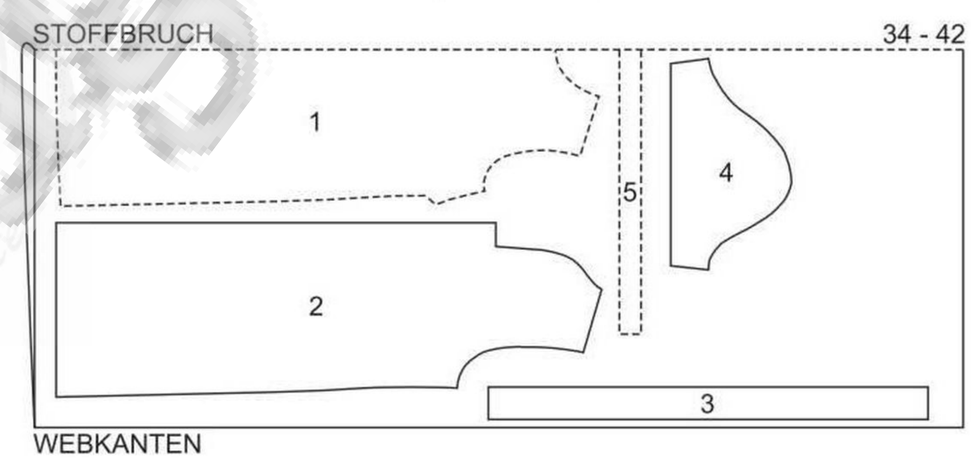

Ткань сложить вдвое лицевой стороной внутрь.

Выкройка с красными контурами на листе выкроек С
Детали 1–5

Размер 34
Размер 36
Размер 38
Размер 40
Размер 42

ВЫКРОЙКА ПЛАТЬЯ...

ВЫКРОЙКА ПЛАТЬЯ...
...приведена на листе выкроек С. С помощью шелковой бумаги перевести детали бумажной выкройки необходимого размера по соответствующим контурным линиям, не забывая про разметку и надписи. Обратить внимание на линии и данные именно для модели 113. Все детали вырезать.

Размер платья определяется по обхвату груди: разм. 34 = 80 см, разм. 36 = 84 см, разм. 38 = 88 см, разм. 40 = 92 см, разм. 42 = 96 см.

Детали на листе выкроек:

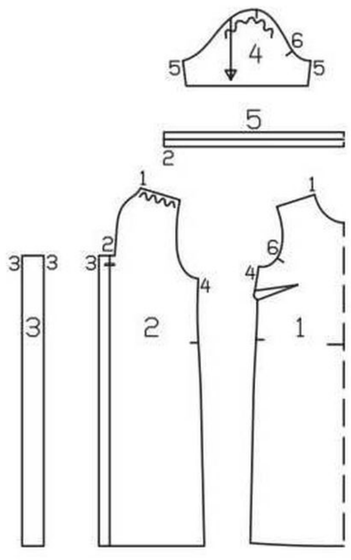

ПЛАН РАСКЛАДКИ...

...показывает, как расположить и приколоть детали бумажной выкройки на ткани.

1 Перед со сгибом	1x
2 Спинка	2x
3 Деталь под встречную складку спинки	1x
4 Рукав	2x
5 Оборка горловины со сгибом	1x

ФОТО: U2/УЛИ ГЛАЗЕМАН. ИЛЛЮСТРАЦИИ: ПАТРИЦИЯ РУПП. ТЕКСТ: МАРЛИС ФАССБЕНДЕР.

изнаночная сторона

лицевая сторона

бумажная выкройка

прокладка

Стандартные рисунки могут отличаться в деталях от оригинальной модели.

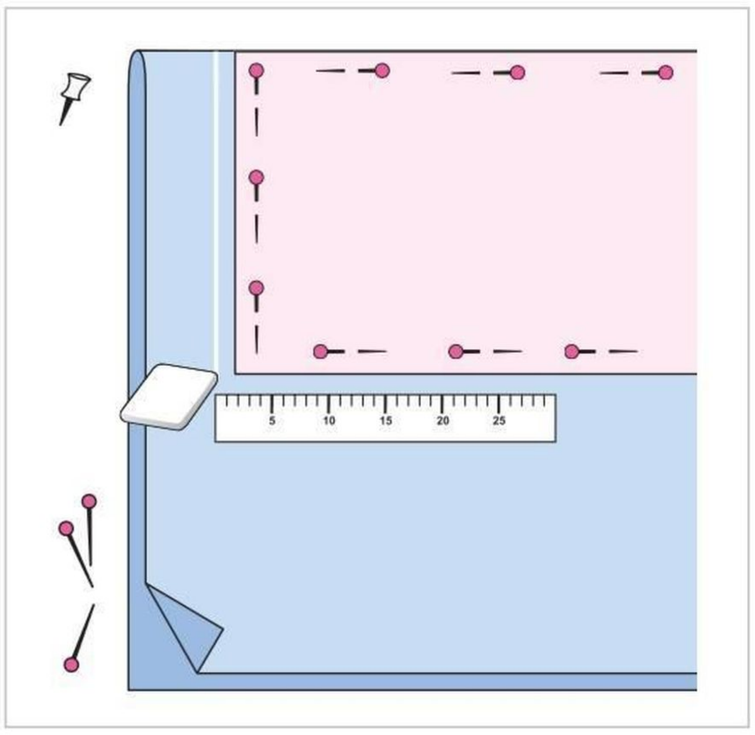

1 РАСКРОЙ

Ткань сложить вдоль пополам лицевой стороной внутрь. Детали бумажной выкройки наложить на ткань согласно плану раскладки и приколоть. Вокруг деталей бумажной выкройки разметить с помощью линейки и портновского мелка припуски: на швы, по срезам и на подгибку низа – 1,5 см. Детали выкроить по этим линиям.

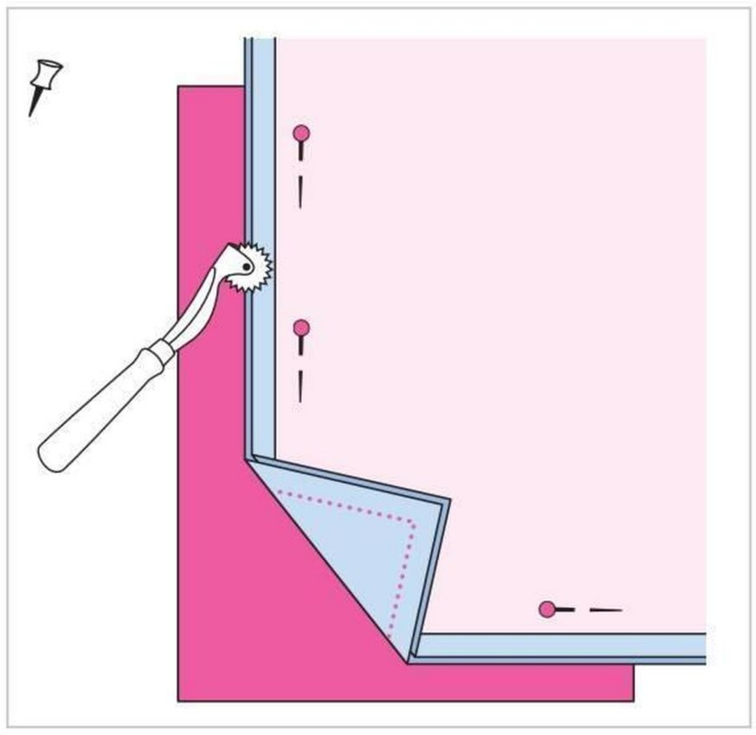

2 ЛИНИИ ШВОВ И РАЗМЕТКА

Контуры всех деталей выкройки (линии швов и низа), а также все обозначенные на деталях бумажной выкройки линии и метки перевести на изнаночную сторону детали кроя с помощью зубчатого колесика (резца) и копировальной бумаги (см. инструкцию производителя).

Совет: поверх уголков частей спинки приутюжить с изнаночной стороны маленькие лоскутки прокладки для уплотнения, так как позже здесь будут выполняться надсечки.

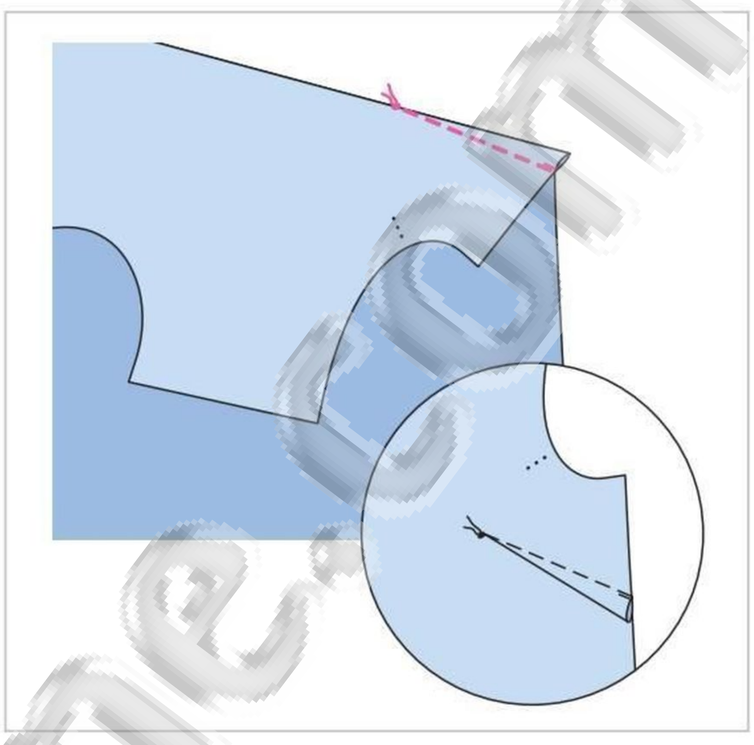

3 НАГРУДНЫЕ ВЫТАЧКИ

Перед сложить лицевой стороной внутрь, совместив линии каждой нагрудной вытачки. Линии вытачек сколоть, вытачки стачать от боковых срезов к вершинам. У вершин вытачек концы нитей строчек связать. Глубины вытачек заутюжить вниз.

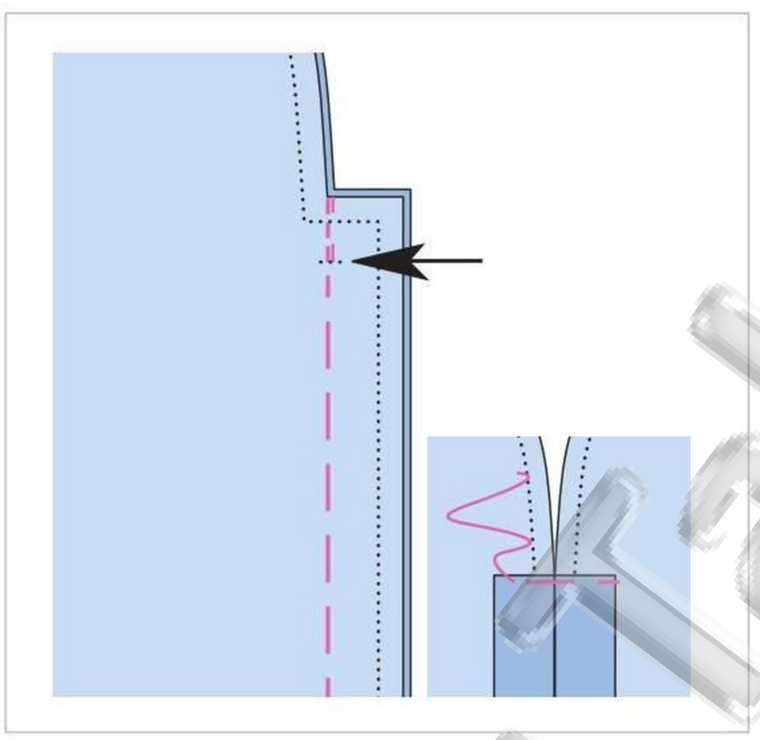

4 СРЕДНИЙ ШОВ СПИНКИ

Части спинки сложить лицевыми сторонами. Сметать средние срезы от верха до низа, заметывая складку. Выполнить шов от верха до поперечной метки (стрелка). В начале и в конце строчки выполнить закрепки. Припуски шва разутюжить, приметать к верхнему срезу.

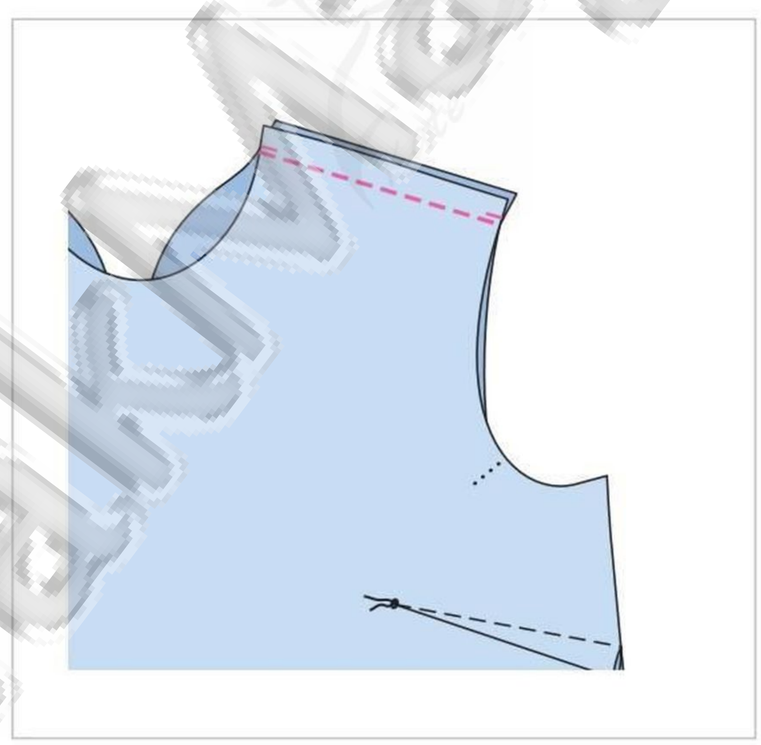

5 ПЛЕЧЕВЫЕ ШВЫ

Перед наложить на спинку лицевой стороной к лицевой стороне, сколоть и стачать плечевые срезы (контрольная метка 1), при этом плечевые срезы спинки припосадить. Припуски швов обметать и разутюжить.

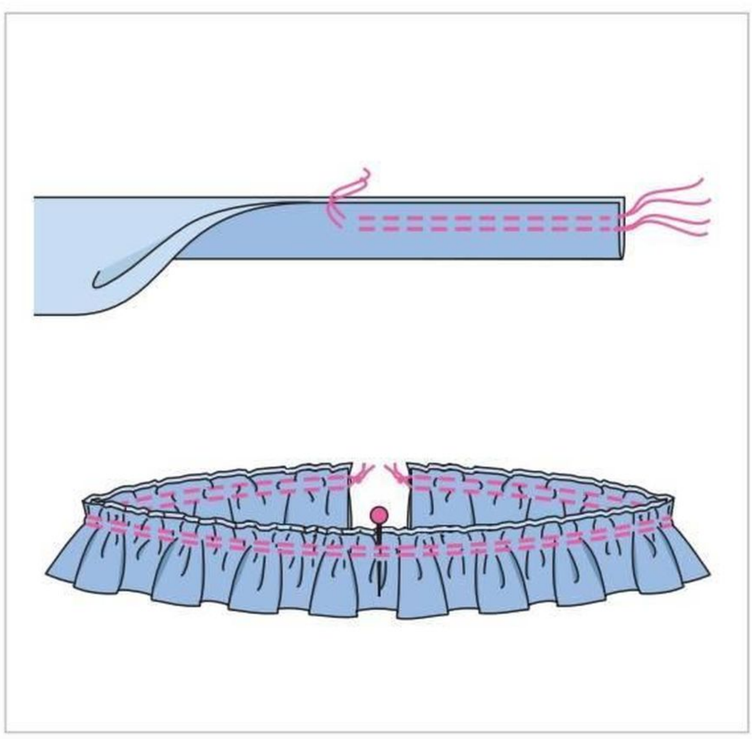

6 ОБОРКА ГОРЛОВИНЫ

Оборку горловины сложить вдоль пополам изнаночной стороной внутрь. Открытые срезы оборки присборить вместе, для этого на расстоянии 1,2 см и 7 мм от срезов проложить машинные строчки крупными стежками (4 мм). Оборку стянуть на нижних нитях строчек присборивания до длины среза горловины. Концы нитей строчек присборивания связать, сборку равномерно распределить. На оборке и по срезу горловины поставить булавками метки середины переда.

www.ta

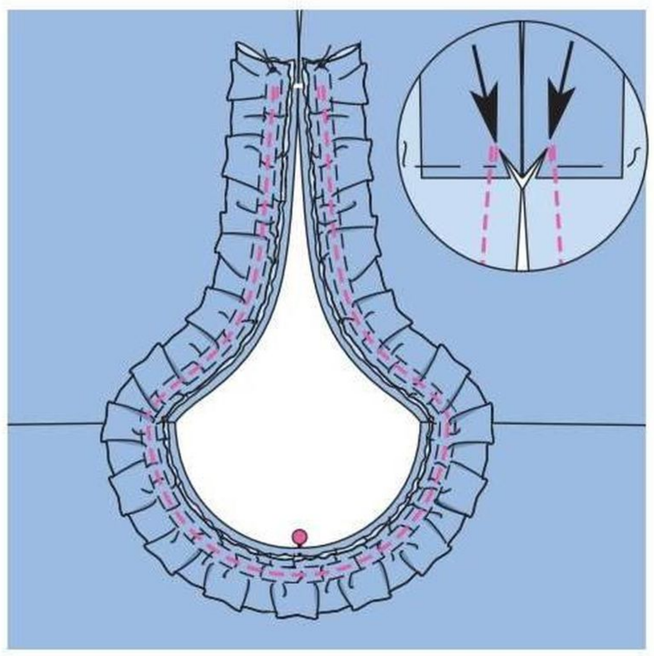

7 ПРИТАЧАТЬ ОБОРКУ ГОРЛОВИНЫ

Оборку приколоть к срезу горловины лицевой стороной к лицевой стороне, совместив метки середины переда, концы оборки выступают за край горловины спинки на длину по 1,5 см. Оборку притачать между строчками присборивания от уголка к уголку (контрольная метка 2). В начале и в конце строчки выполнить закрепки. На спинке в уголках выполнить косые надсечки (стрелки).

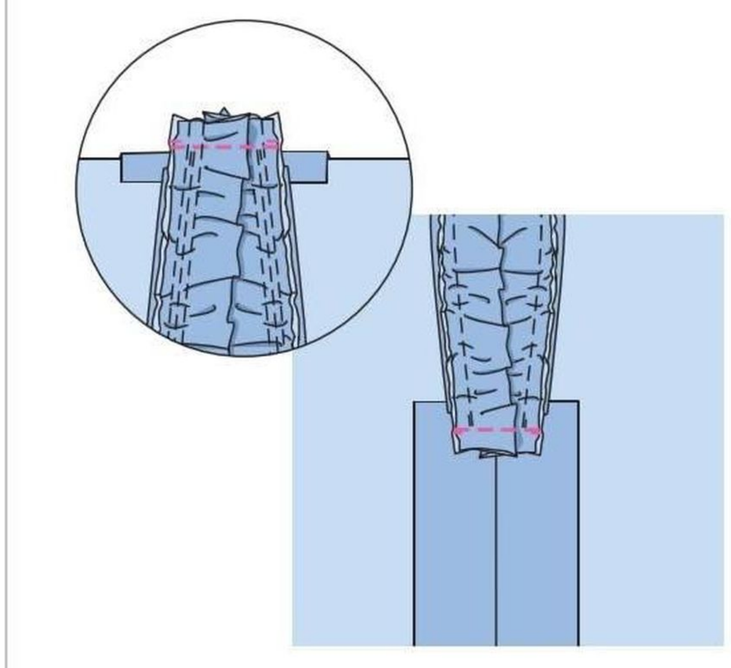

8 ПРИТАЧАТЬ КОНЦЫ ОБОРКИ

Концы оборки наложить один поверх другого, ширина в готовом виде 3 см (плюс припуски по 1,5 см). Концы оборки приколоть и притачать к спинке лицевой стороной к лицевой стороне от уголка к уголку. В начале и в конце строчки выполнить закрепки. Припуски швов притачивания оборки срезать близко к строчкам, обметать вместе и заутюжить на платье. Горловину отстрочить вдоль шва притачивания оборки близко к шву. Видимые строчки присборивания оборки удалить.

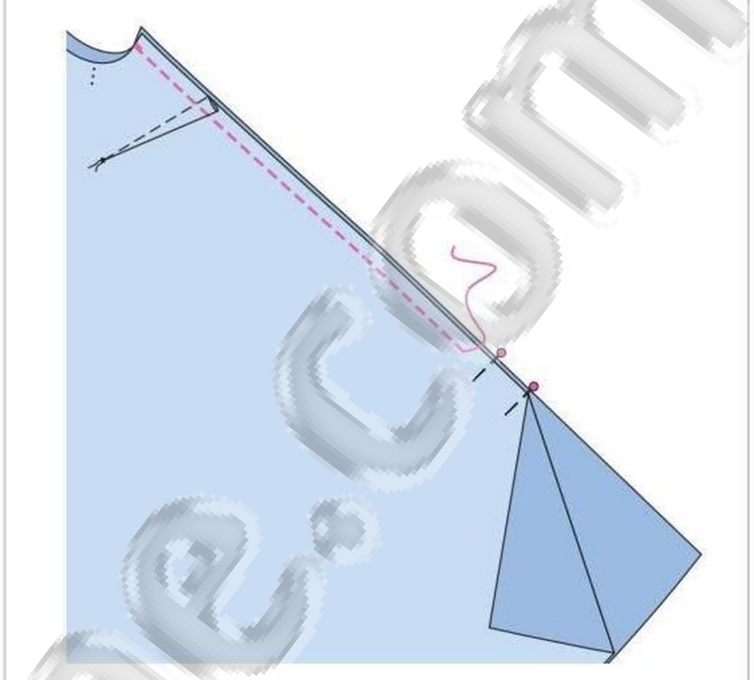

9 БОКОВЫЕ ШВЫ

Перед наложить на спинку лицевой стороной к лицевой стороне, сколоть и стачать боковые срезы (контрольная метка 4). Припуски швов обметать и разутюжить.

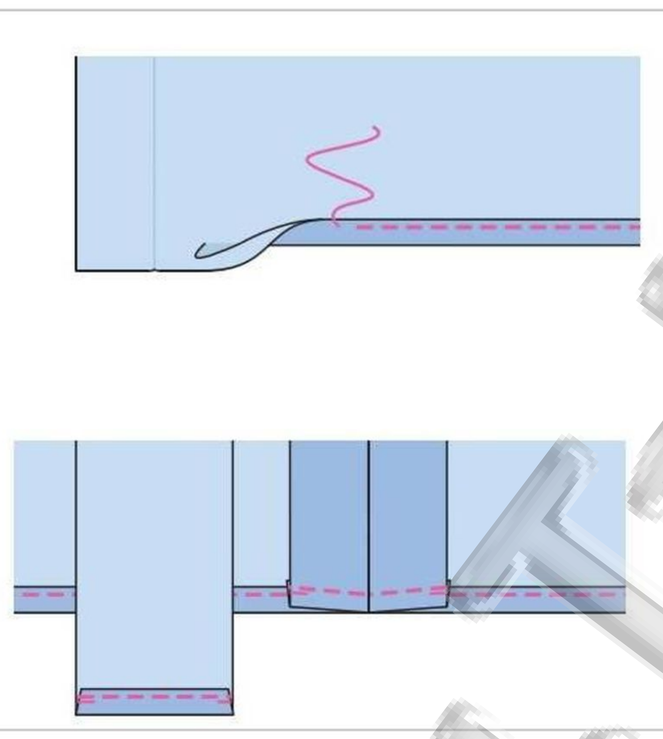

10 ПОДГИБКА НИЗА

Со складки спинки удалить наметку от низа на длину ок. 10 см. Припуск на подгибку низа платья обметать, заутюжить на изнаночную сторону и приколоть. Нижний край платья отстрочить на расстоянии 1 см, закрепляя припуск. Складку снова заметать. На детали под встречную складку аналогично выполнить подгибку низа.

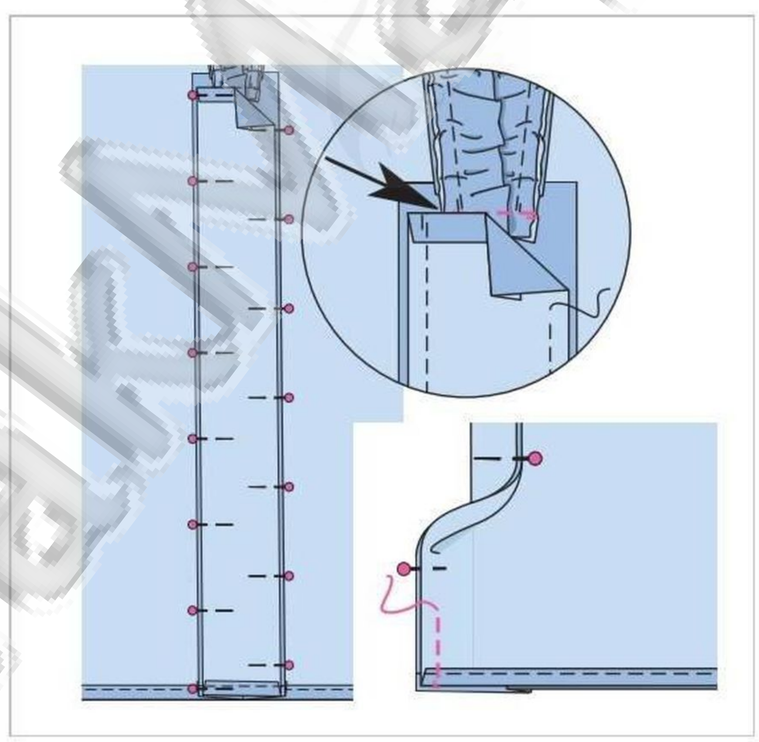

11 ПРИТАЧАТЬ ДЕТАЛЬ ПОД ВСТРЕЧНУЮ СКЛАДКУ

Припуск по верхнему срезу детали под встречную складку заутюжить на изнаночную сторону. Деталь под складку приколоть к глубинам складки, совместив верхний заутюженный срез детали с поперечным швом притачивания оборки горловины (стрелка). Сколоть и стачать внутренние срезы складки (контрольная метка 3). Припуски каждого шва обметать вместе. Верхний срез детали под складку пришить вручную к припускам шва притачивания оборки.

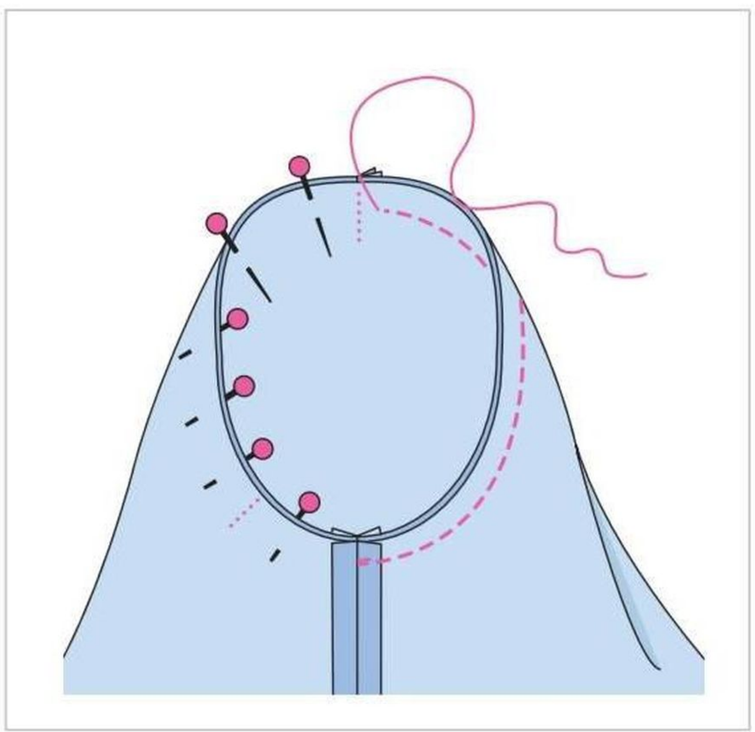

12 РУКАВА

Выполнить швы рукавов (контрольная метка 5). Припуски швов обметать и разутюжить. Выполнить подгибку низа рукавов (см. шаг 10). Рукава приколоть к срезам пройм, совместив поперечные метки 6 на переде и рукавах, а также швы рукавов с боковыми швами. Поперечные метки на окатах рукавов совместить с плечевыми швами. Окаты рукавов припосадить между метками. Рукава втачать. Припуски каждого шва обметать вместе и заутюжить по окату на рукав.

www.tkani.ru

ПЛАТЬЕ 123

РАЗМ. 34–44

• • • •

Платье, как будто пришедшее из 60-х, гарантирует хорошее настроение и стройную фигуру! Разноцветные вставки добавляют динамики. Изысканные детали: глубокий разрез сбоку и асимметричная линия низа.

ТКАНИ И ДОПОЛНЕНИЯ

Креп.
Босоножки: Primark.







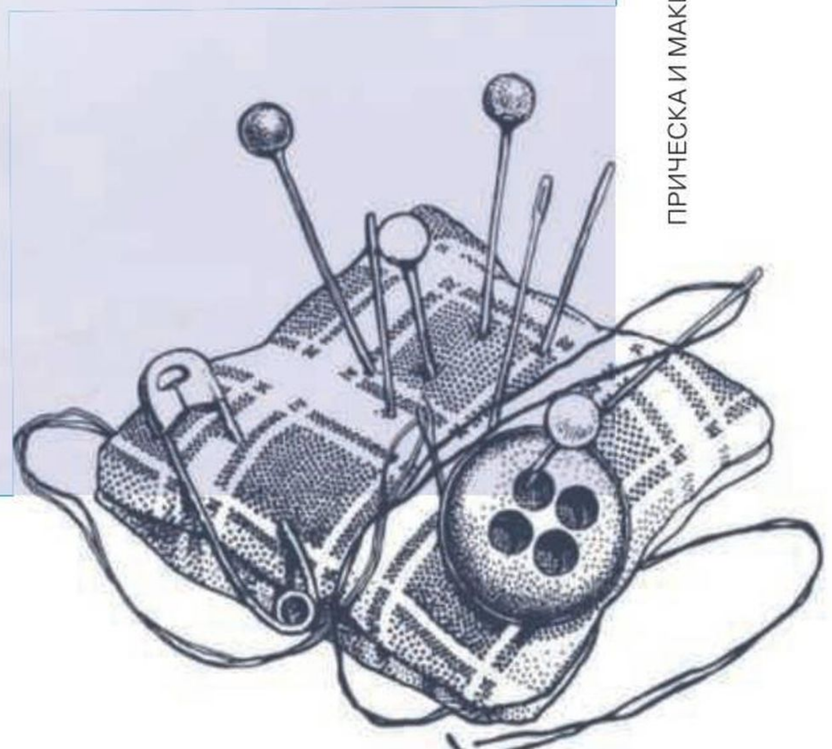

ПРИЧЕСКА И МАКИЯЖ: САБИНЕ ОБЕРХУБЕР. ИЛЛЮСТРАЦИИ: ЭЛЬФИ ВОЛЬДРИХ, SHUTTERSTOCK.

ФОТО: АСТРИД ОБЕРТ. СТИЛЬ: ВАЛЕНТИНА МИЛАКОВИЧ.

ХОРОШИЙ НАСТРОЙ

ШИТЬЕ ПРИНОСИТ СЧАСТЬЕ — ЭТО ДОКАЗАЛИ ЯРКОЕ ПЛАТЬЕ И ИСТОРИЯ ЕГО СОЗДАТЕЛЬНИЦЫ ЭЛЬФИ ВОЛЬДРИХ.



Читательница Burda Style Эльфи Вольдрих с детства любила одежду, сшитую своими руками. Но истинное значение своего хобби она осознала только после удара судьбы.

Ваши платья, как и весь гардероб, не только модные, но и позитивные. Откуда такое стремление к жизнерадостной моде?

Некоторое время назад совсем неожиданно мне поставили страшный диагноз: злокачественная опухоль груди. От шока у меня, как и у многих в такой ситуации, земля ушла из-под ног. Казалось, что жизнь закончилась. После операции и облучения началось



Шить и радоваться: Эльфи Вольдрих и ее личный «источник счастья» — швейная машинка.

восстановление. Я была единственной, кто взял с собой на курс реабилитации швейную машинку. Перед этим я сшила халат для хорошего настроения и разноцветный веселый жилет против плохих мыслей. Шитье для меня — это способ преодоления, моя позитивная терапия, дающая мужество.

«Шитье — моя позитивная терапия»

Как вы начали этим заниматься?

Когда я была маленькой, мама баловала меня сшитыми ею платьями. В 17 лет мне так понравился зеленый зимний костюм с меховой отделкой из фильма про австрийскую императрицу Сиси, что мама изготовила мне такой же к Рождеству. Мои друзья считали меня немного странной: все носили Levis, футболки и стеганые куртки, а я пришла на праздник в особенном костюме. Но я чувствовала себя великолепно. Мамино умение шить настолько меня впечатлило, что я сама создала первое платье для Барби, а затем и для себя. Сегодня у меня множество идей — от кардинально перешитых старых платьев до росписи по ткани. Иногда мне даже стыдно, что на все не хватает времени.

Больше креативных идей!

Вы тоже можете предложить свою модель для всех читателей Burda Style. Разместите эскиз и короткое описание на сайте **burdastyle.ua в разделе «Фотофорум» с хештегом #эскизburda.** Самые интересные работы получат шанс попасть на страницы журнала.

КОМБИНЕЗОН 116

РАЗМ. 36–44

Свободный и невероятно удобный комбинезон из мягкого струящегося денима шьется легко и быстро. Он пленяет не только эффектом запаха, но также выразительным акцентом на талии и роскошной драпировкой.

ТКАНИ И ДОПОЛНЕНИЯ
Блузочный деним модал. Футболка: Mother. Носки: Falke. Сникеры: KARL LAGERFELD.

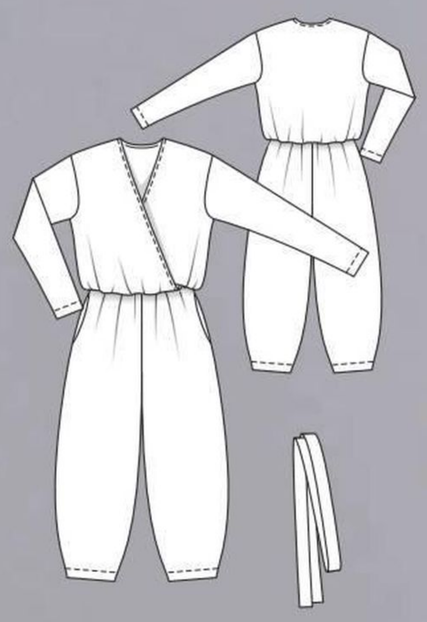

Чересчур откровенный вырез? Футболка спасет от нескромных взглядов.

ПРИЧЕСКИ И МАКИЯЖ: САБИНЕ ОБЕРХУБЕР С КОСМЕТИКОЙ MAC COSMETICS И DAVINES. ФОТО: SHUTTERSTOCK (5). ИЛЛЮСТРАЦИИ: SHUTTERSTOCK.

Тренд
ДЕНИМ

ЛЮБОВЬ НАВСЕГДА!

ДЕНИМ НЕ БЫВАЕТ СКУЧНЫМ: С НИМ МЫ СОЗДАДИМ ЛЮБЫЕ КОМПЛЕКТЫ — ОТ СПОРТИВНЫХ ДО ЭЛЕГАНТНЫХ.

СОВЕТЫ & СЕКРЕТЫ

✓ Деним – это чистый лист, здесь все решает окружение. С футболкой и снике-рами получится повседневный ансамбль, а с туфлями на высоких каблуках и зо-лотыми украшениями — женственный и нарядный.

✓Все из джинсовой ткани? Отлично! В этом сезоне используем материалы любых оттенков, фактуры и плотности.

✓ Базовые футболки и блузки актуальны всегда. Но деним дает возможность мик-совать эксцентричные принты и броские цвета. Не бойтесь рисковать!



ФОТО: АСТРИД ОБЕРТ.
СТИЛЬ: КАРОЛИН ХЕЛОУ.

РАЗМЕР ПАЛЬТО

72 — 88

Платье оверсайз подчеркивает актуальный объем пальто.



ПАЛЬТО 105 В
РАЗМ. 72–88

Слева: пальто с четкими линиями кроя и большими накладными карманами заменит в этом сезоне классическую джинсовую куртку. Для отделки мы сохранили традиционный контрастный цвет ниток.

ТКАНИ И ДОПОЛНЕНИЯ
Джинсовая ткань.
Бусы: Chaingang.
Платье: Baum & Pferdgarten.
Сапоги: Closed.

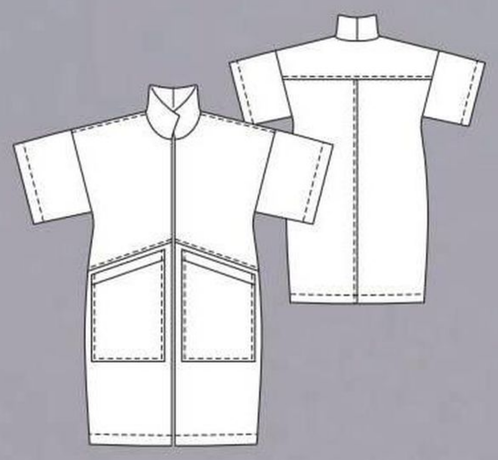

Мастер-класс

ПЛАТЬЕ 113
РАЗМ. 34–42

Платье из денима тоже бывает женственным. Прелестные оборки украшают вырез спереди и на спинке, а глубокая встречная складка добавляет движениям легкости.

ТКАНИ И ДОПОЛНЕНИЯ
Легкая джинсовая ткань.
Кольцо: Sif Jakobs. Сумка: Hermès. Мюли: Asos.





СОВЕТ
Яркие модные аксессуары освежат джинсовое платье.

www.Tamagazine.com

ПЛАТЬЕ 118
РАЗМ. 36–44

Классика всегда на первом месте! Контрастные отделочные строчки, металлические пуговицы и нагрудные накладные карманы с клапанами делают нашу модель бестселлером на все времена.

ТКАНИ И ДОПОЛНЕНИЯ
Джинсовая ткань стретч.
Серьги: Sence Copenhagen.
Куртка, брюки: Sfizio.
Мюли: Asos.



БЛУЗКА 111
РАЗМ. 34–42

Справа: блузка из денима? Конечно! Если это тонкая ткань и к тому же с милой вышивкой. Благодаря маленьким сборочкам вверху широких рукавов и на груди модель кажется воздушной.

ТКАНИ И ДОПОЛНЕНИЯ
Вышитая джинсовая ткань.
Цепочка: Chaingang.
Юбка: Mads Norgaard.
Сапоги: Kennel & Schmenger.



СОВЕТ

Модницы могут носить это платье с брюками клеш.



Деним выглядит романтично с длинной ступенчатой юбкой и «ковбойскими» сапогами.

www.TakMaster.com

ЖИЛЕТ 121

РАЗМ. 36–44

• • •

Благодаря широким планкам на проймах, имитирующим рукава, эта модель вполне может заменить рубашку. Погоны, большие карманы-портфели и завязывающийся пояс делают наш жилет абсолютно самодостаточным. Но с тонкой водолазкой он тоже хорош.

ТКАНИ И ДОПОЛНЕНИЯ

Джинсовая ткань.
Юбка: Second Female.
Полусапожки: Samsoe.

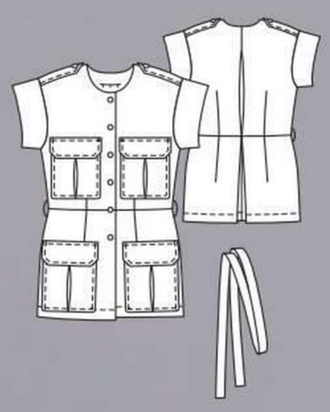

Мини-юбка придаст практичному жилету в стиле сафари долю сексуальности.

БРЮКИ 115 В
РАЗМ. 36–44

Что, если соединить непринужденность денима и костюмный крой? Получатся брюки мечты, которые подойдут для любого повода и нетребовательны в уходе. К тому же они идеально сидят благодаря рельефным швам, кокеткам и поясу.

ТКАНИ И ДОПОЛНЕНИЯ
Джинсовая ткань с эластаном.
Блейзер: Veronica Beard.
Блузка: Aybi.
Полусапожки: AGL.

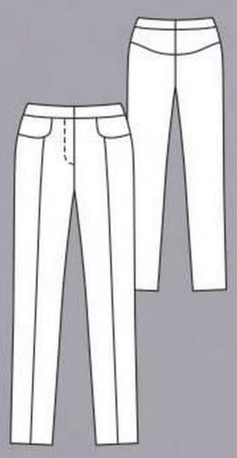



СОВЕТ
Микс узоров на блейзере и блузке добавит джинсам модного шика.

www.Takmagazine.com



ЮБКА 131

РАЗМ. 116–140

У вас осталась джинсовая ткань? Как насчет симпатичной мини-юбки для вашей малышки? Пояс с эластичной лентой сзади очень удобен. А за счет карманов с отрезными бочками эта модель выглядит как «у взрослых».

ТКАНИ И ДОПОЛНЕНИЯ
Джинсовая ткань с вышивкой.
Рубашка: Zara.
Сникеры: Veja.

burda.ru

БЛУЗА 132

РАЗМ. 116–140

● ● ○ ○

Комфортная и при этом по-девичьи милая — такова наша блуза с пышными рукавами, собранными на эластичные манжеты. Горловину можно украсить вышивкой.

ТКАНИ И ДОПОЛНЕНИЯ

Легкая джинсовая ткань.
Юбка, сандалии: Zara.

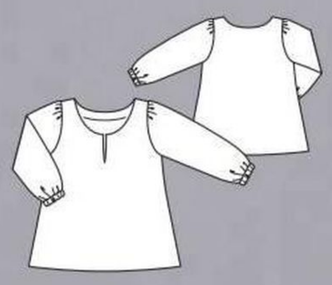

www.takmodno.com

КОМБИНЕЗОН 134

РАЗМ. 116–140

Уже сшили себе классный комбинезон со стр. 60?
А вот и его мини-версия с застежкой на пуговицы, четырьмя карманами, кулиской и продетым в нее ярким шнуром.

ТКАНИ И ДОПОЛНЕНИЯ
Тенсел.
Кепка: Arket. Сникеры: Veja.



www.TakModa.ru

ПЛАТЬЕ 133

РАЗМ. 116–140

• •

Даже девочкам, обожающим джинсы, понравится это нежное платье с запахом и длинными завязками вместо пояса. Если будет холодно, его можно носить с колготками, лонгсливом или водолазкой.

ТКАНИ И ДОПОЛНЕНИЯ
Джинсовая ткань с вышивкой.
Сапоги: Zara.





www.Tanuha.com

ЗЕЛЕНЫЙ СВЕТ

СКОРО ВЕСНА – ЭТО СТОИТ ОТПРАЗДНОВАТЬ! ДЛЯ ТАКОГО ПОВОДА ИДЕАЛЬНО ПОДОЙДУТ НЕПРИНУЖДЕННО-ЭЛЕГАНТНЫЕ МОДЕЛИ И САМЫЙ АКТУАЛЬНЫЙ НЕЖНО-ЗЕЛЕНЫЙ ЦВЕТ.

ПАЛЬТО 126

РАЗМ. 44–52

• • • •

Тренчкот — наш лучший компаньон в наступающем сезоне! Однако мы преобразили его традиционный вариант. По-современному выглядят рукава, собранные на эластичные манжеты, отлетная кокетка с правой стороны и широкий ремень с серебристыми полукольцами.

ТКАНИ И ДОПОЛНЕНИЯ

Вискозная ткань стретч. Очки: Victoria Beckham. Пуловер: Mey. Сумка: Aigner. Часы: Dyrberg/Kern. Юбка: Sheego. Туфли: Mango.



БЛУЗА 130
РАЗМ. 44–52

• • • •

Классические блузки кажутся официальными, а базовые футболки слишком простыми? Специально для вас мы создали свободную модель без лишних деталей, с глубоким V-образным вырезом. На передний план выходит шелковая ткань с графическим принтом.

ТКАНИ И ДОПОЛНЕНИЯ
Шелковая ткань с принтом.
Серьги: Pilgrim.
Куртка: Emilia Lay.
Браслет: Les Georgettes.
Джинсы: Sheego.



ПРИЧЕСКИ И МАКИЯЖ: ВАНГЕЛИС ЦИМИКАС/FAME.

ФОТО: НОРБЕРТ БЕРЕС. СТИЛЬ: ВАЛЕНТИНА МИЛАКОВИЧ.



www.tkanitut.com

ПЛАТЬЕ 129
РАЗМ. 44–52

Спортивное платье с укороченными рукавами и кулиской на талии создано для первых теплых дней. Глубину выреза вы можете регулировать сами с помощью застежки-молнии.

ТКАНИ И ДОПОЛНЕНИЯ
Хлопчатобумажная ткань стретч.
Серьги: Pilgrim.
Сумка: Aigner.
Туфли: Zara.



БЛУЗА 124 В
РАЗМ. 44–52

Эта белоснежная блуза с небольшим воротником-стойкой и широкими манжетами скроена как классическая мужская рубашка, и именно поэтому она так соблазнительна. Пуговицы скрыты под планкой застежки — все внимание достанется только вам!

ТКАНИ И ДОПОЛНЕНИЯ
Хлопчатобумажная ткань.
Очки: Komono.
Серьги: Pernille Corydon.
Брюки: Anna Aura.



www.TakMagazine.com

БЛУЗА 124 A

РАЗМ. 44–52

• • • •

Прекрасная тонкая блуза из благородного крепдешина создает весеннее настроение! Глубокие разрезы по бокам подчеркивают воздушность ткани и позволяют свободно заправить блузу за пояс.

ТКАНИ И ДОПОЛНЕНИЯ

Крепдешин.
Серьги: Pernille Corydon.
Браслет: Bijou Brigitte.
Юбка: Samoon.

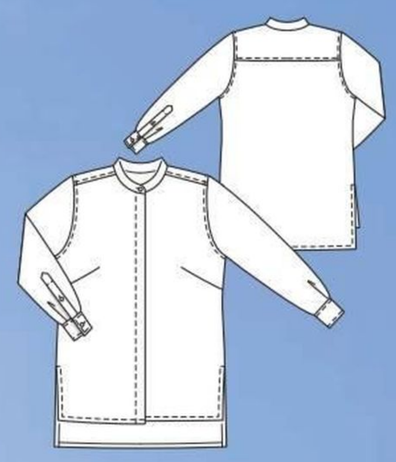

ЖАКЕТ 128

РАЗМ. 44–52

• • • •

Элегантнее кардигана и блейзера: длинный жакет без подкладки с большими накладными карманами. Благодаря лаконичному крою выглядит сдержанно и достойно.

ТКАНИ И ДОПОЛНЕНИЯ

Смешанная хлопчатобумажная ткань.
Очки: Komono. Серьги: Bijou Brigitte. Блуза: стр. 81.
Брюки: Vero Moda.





vsem-Ta

БЛУЗА 125
РАЗМ. 44–52

• • • •

Худи? Нет, гораздо изысканнее! Модель на первый взгляд выглядит как пуловер с капюшоном. На самом деле это повседневная шелковая блуза с манжетами на рукавах и капюшоном, по краю которого выполнена кулиска с завязкой. Настоящий модный хит!

ТКАНИ И ДОПОЛНЕНИЯ
Крепдешин.
Серьги: Pilgrim.
Брюки: KjBrand.
Кроссовки: Sofie Schnoor.

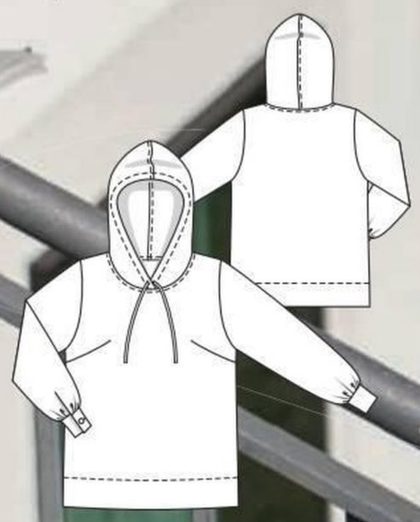

КУРТКА 127

РАЗМ. 44–52

• • • •

Дважды в тренде: модная куртка-тренч с присборенными рукавами и широкими лацканами сшита из ткани под батик. Все вместе выглядит впечатляюще!

ТКАНИ И ДОПОЛНЕНИЯ

Хлопчатобумажно-вискозная репсовая ткань. Серьги: Classy & Fabulous. Часы: Cluse. Брюки: Samoon.



www.burdastyle.com



Творческий подход требуется не только при приготовлении пищи – с этими красивыми кухонными полотенцами мытье посуды будет в радость.

Вешалка: H&M Home; разделочная доска, кувшин: Ikea; корзина, посуда: Zara Home.

Яркие помощники

www.TakMagazine.com

Так шьется кухонное полотенце:



ВАМ ПОТРЕБУЕТСЯ двойная марля, тесьма, нитки для шитья, линейка для пэчворка, портновский мелок, портновские булавки, сантиметровая лента, ручная игла для шитья, английская булавка.



ШАГ 1 Из двойной марли выкроить деталь размером 50 x 72 см (включая припуски).





ШАГ 2 Оба продольных среза полотенца (длиной по 72 см) подвернуть дважды до ширины по 1 см, приутюжить и застрочить в край.



ШАГ 3 Для вешалки выкроить деталь размером 13,5 x 7 см, сложить ее вдоль пополам лицевой стороной внутрь, на расстоянии ок. 1,2 см от сгиба проложить строчку. Припуски шва срезать близко к строчке.



ШАГ 4 С помощью английской булавки вешалку вывернуть на лицевую сторону и приутюжить, оба продольных края отстрочить.



ШАГ 5 Один поперечный срез полотенца (при раскрое 50 см, сейчас 46 см) заутюжить дважды на изнаночную сторону на ширину по 1 см, под срез посредине подложить концы вешалки (расстояние между концами – ок. 4,5 см), приколоть. Заутюженный срез застрочить в край.



ШАГ 6 На расстоянии ок. 8 см выше нижнего среза полотенца приколоть и пришить тесьму. Нижний срез заутюжить на изнаночную сторону на ширину 1 см.



ШАГ 7 Заутюженный нижний срез полотенца теперь отвернуть на изнаночную сторону на ширину 4 см, приутюжить и застрочить в край. Боковые края подгибки низа зашить вручную.

ФОТО: ЯН ШМИДЕЛЬ. ТЕКСТ: КАТАРИНА ХАДЕР.

www.Tailor.by

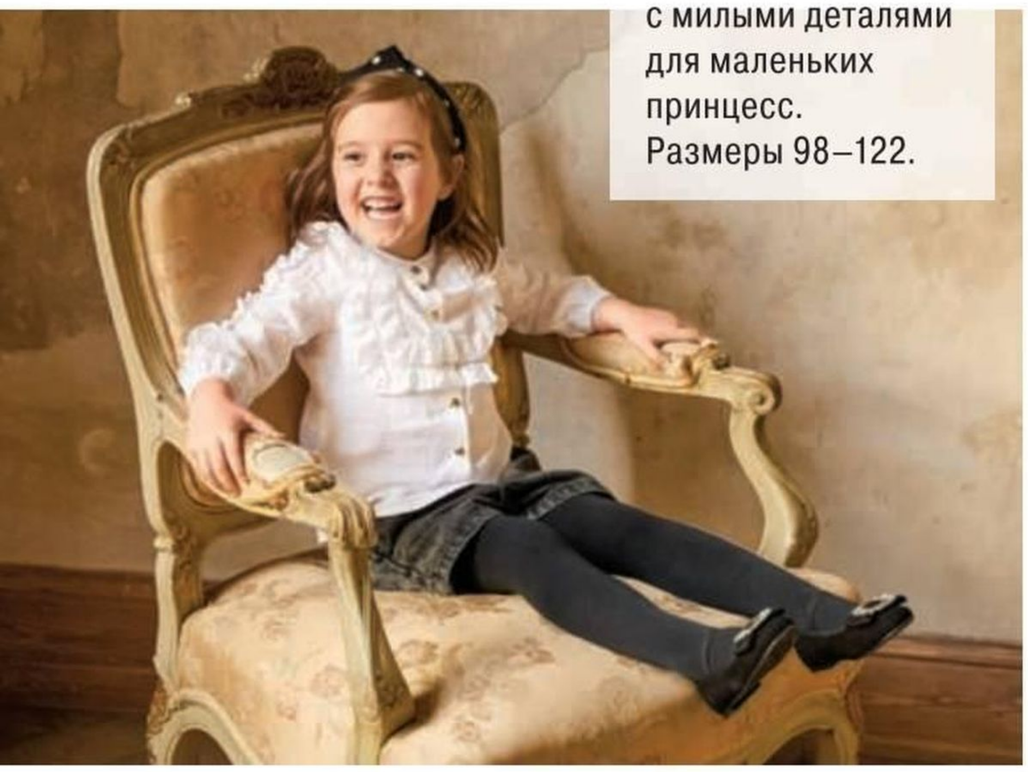

О-ЛЯ-ЛЯ!
Такие хорошенькие: кокетливые наряды с милыми деталями для маленьких принцесс. Размеры 98–122.



БИЗНЕС-СТИЛЬ
МИНИМАЛИСТИЧНЫЙ И ЭЛЕГАНТНЫЙ — ИДЕАЛЕН ДЛЯ ДЕЛОВЫХ ВСТРЕЧ.





ФРАНЦУЗСКИЙ ШИК
Хотите выглядеть особенно женственно? Мы порадуем вас бантами, воланами и нежным кружевом.

МОДНОЕ ПУТЕШЕСТВИЕ
Шить несложно, а на отдыхе в этих моделях вы будете чувствовать себя превосходно! Размеры 44–52.





В ПЕЧАТЬ! Красочные образы с броскими принтами, актуальными для всех стилей и типов фигуры.

ФОТО:МИШЕЛЬ МУНИК (1), НИКОЛЬ НОЙМАН (2), ОЛИВИЯ ЛЕССИНГ (1), МОРИЦ ЦАУНЕР (1), PR (1).

МАРТОВСКИЙ НОМЕР BURDA STYLE ПОСТУПИТ В ПРОДАЖУ 19.02.2021

Вдала зима

ПРОПОНУЄМО ПРИЗИ НА СУМУ 277 000 ГРИВЕНЬ!

Шановні читачі! Ми підготували для Вас спеціальну пропозицію!
Відгадуйте й отримуйте коштовні подарунки!

Якомога швидше зателефонуйте за безкоштовним номером **0-800-50-55-41**
та назвіть правильну відповідь на конкурсне запитання!*

За відповідь отримайте фотоапарат Fujifilm*

1	І	Г	С	Н
	С			

За відповідь отримайте планшет Acer*

2	Ь	Т	Р	А	Д	С	І
	Р						

За відповідь отримайте смартфон LG*

3	К	А	П	О	С	Ш	І	М
	П							

За відповідь отримайте телевізор Mystery*

4	Т	К	А	П	У	В	І	Д	С
	В								

2 Планшет Acer
Вартість – 3 500 грн



1 Фотоапарат Fujifilm
Вартість – 3 000 грн



3 Смартфон LG
Вартість – 5 000 грн



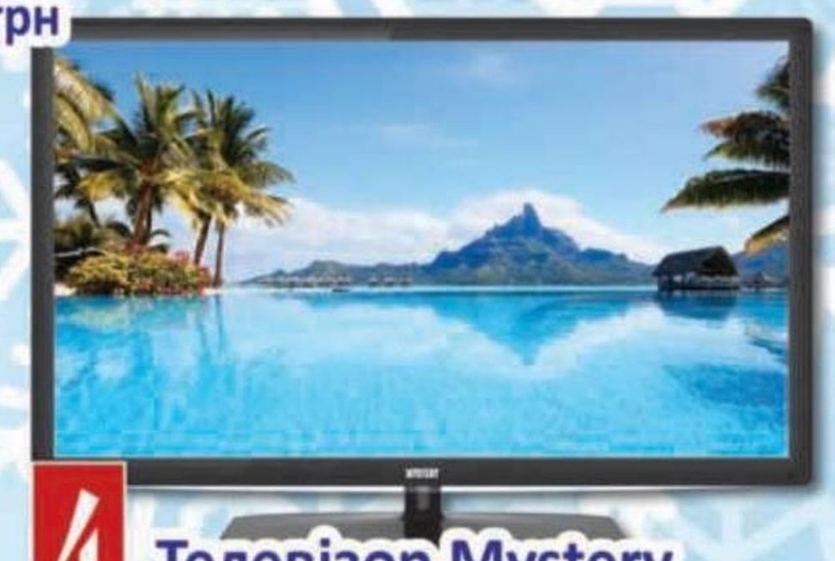

4 Телевізор Mystery
Вартість – 7 500 грн

Відгадали? Телефонуйте швидше!**

☎18+ 044-299-55-83 АБО ☎18+ 0-800-50-55-41

КОД УЧАСТІ: 341687

Дзвінки на міський номер зі стаціонарних телефонів БЕЗКОШТОВНІ в межах України, з мобільних – згідно з тарифами Вашого оператора, дзвінки на номер «0-800» зі стаціонарних і мобільних телефонів БЕЗКОШТОВНІ в межах України (понеділок – субота з 8:00 до 19:00, неділя з 9:00 до 19:00)

КОД УЧАСТІ: 341688

*Маркетингова акція проводиться з 17.12.2020 р. по 28.12.2021 р. на всій території України, окрім тимчасово окупованих територій. Результат маркетингової акції буде визначений 28.12.2021 р. Детально про умови маркетингової акції та місце її проведення Ви дізнаєтеся з окремого листа. Призовий фонд маркетингової акції складає 277 000 гривень (у даному макеті представлений у вигляді телевізора, смартфона, планшета, організатор залишає за собою право вибору між врученням грошового і речового приза). Дана маркетингова акція не є розіграшем, лотереєю, грою (в тому числі азартним або іншим заходом, заснованим на ризику), конкурсом або публічною обіцянкою винагороди без оголошення конкурсу у розумінні Глави 78 Цивільного кодексу України. Зателефонувавши клієнт дає згоду на подальше використання компанією та партнерами його персональної інформації, таку згоду можливо відкликати будь-якої миті. Телефон для довідок: (044) 299-55-83 (вартість послуги згідно з тарифами Вашого оператора). ТІЛЬКИ ДЛЯ ПОВНОЛІТНІХ. **Мається на увазі реєстрація участі в маркетинговій акції.

© ТОВ «ГАЛА ВЕЙ», а/с № 83, м. Київ, 03300, 2021 р.

GM2_CC_044_BURDA_obl_220121

БЕСТСЕЛЕР!

УНІКАЛЬНЕ ВИДАННЯ ВІД BURDA STYLE!

Шити власними руками — це кращий спосіб одягатися оригінально! Ця книга стане найліпшою помічницею для тих, хто хоче створювати не просто стильні, але й якісні речі. У ній зібрана найнеобхідніша інформація про тканини, догляд за виробом, опис найскладніших вузлів шиття та ще багато чого...



Замовляйте книгу на burdastyle.ua
або купуйте в книжкових та інтернет-магазинах!

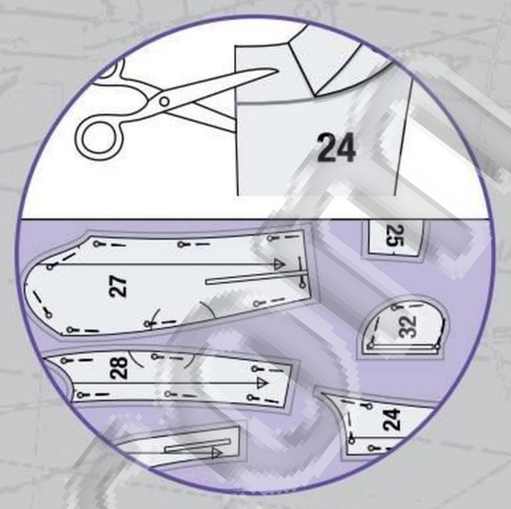

РОЗКРІЙ

Основні правила розташування деталей викрійки на полотні

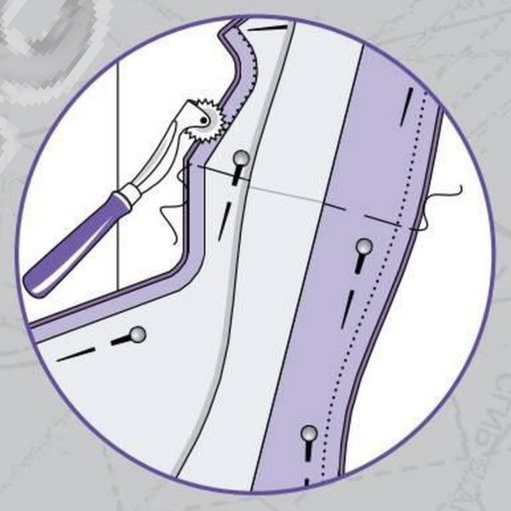

ПРИМІРКА

Дізнайтеся, як зробити коригування викрійки і підігнати річ до своєї фігури

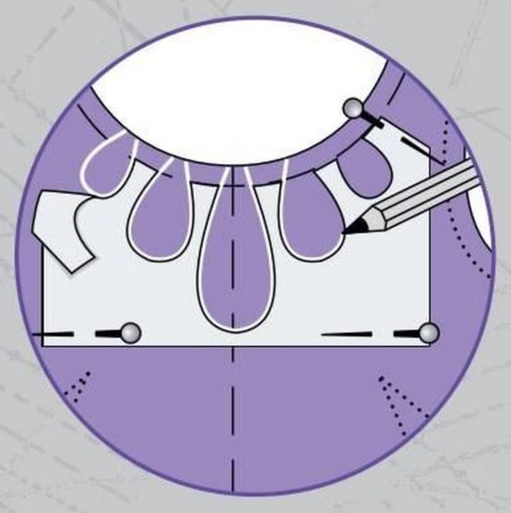

ОЗДОБЛЕННЯ

Як виконати декоративні елементи: оборки, нашивки, мережки – в докладних ілюстраціях

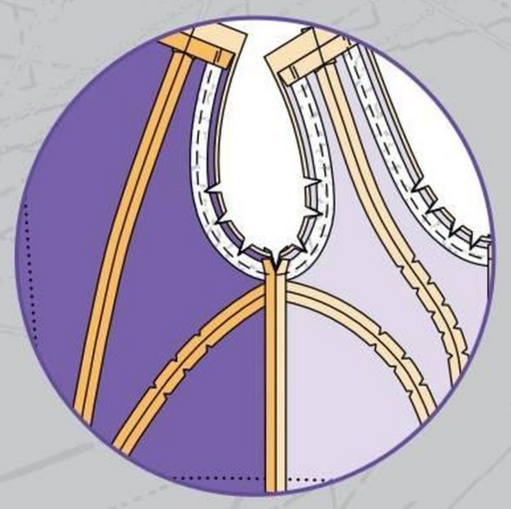

ОБРОБКА

Комірці, манжети, пройми рукавів та інші елементи одягу зшити легше з покроковою інструкцією

www.burdastyle.ua